



**แผนพัฒนาท้องถิ่น
(พ.ศ.๒๕๖๖-๒๕๗๐)
แก้ไข (ครั้งที่ ๑/๒๕๖๗)**

ของ

**องค์การบริหารส่วนตำบลหนองใหม่พัฒนา
อำเภอโขกชัย จังหวัดนครพนม**

คำนำ

ด้วยองค์การบริหารส่วนตำบลละลมใหม่พัฒนา ได้ดำเนินการจัดทำแผนพัฒนาท้องถิ่น (พ.ศ.๒๕๖๖-๒๕๗๐) แก้ไข (ครั้งที่ ๑/๒๕๖๗) เพื่อให้สอดคล้องเชื่อมโยงกับแผนพัฒนาจังหวัดนครราชสีมา ระยะ ๕ ปี (พ.ศ.๒๕๖๖-๒๕๗๐) ฉบับทบทวน ประจำปีงบประมาณ พ.ศ.๒๕๖๘ ได้ทบทวนและแก้ไข เป้าหมายการพัฒนา/ตัวชี้วัดความสำเร็จตามเป้าหมายการพัฒนาและประเด็นการพัฒนา ซึ่งได้ทบทวนแก้ไข จากแผนพัฒนาจังหวัดนครราชสีมา ระยะ ๕ ปี (พ.ศ.๒๕๖๖-๒๕๗๐) ฉบับทบทวน ประจำปีงบประมาณ พ.ศ.๒๕๖๗ เพื่อให้สอดคล้องตามเป้าหมายการพัฒนาจังหวัดนครราชสีมา ระยะ ๒๐ ปี และเพื่อให้สอดคล้อง เชื่อมโยงกับเป้าหมายการพัฒนา ยุทธศาสตร์จังหวัดนครราชสีมา ยุทธศาสตร์การพัฒนาขององค์กรปกครอง ส่วนท้องถิ่นในเขตจังหวัดนครราชสีมา และยุทธศาสตร์การพัฒนาขององค์การบริหารส่วนตำบลละลมใหม่ พัฒนา ในส่วนที่ ๒ ยุทธศาสตร์ขององค์กรปกครองส่วนท้องถิ่นและส่วนที่ ๓ การนำแผนพัฒนาท้องถิ่นไปสู่ การปฏิบัติองค์กรปกครองส่วนท้องถิ่น พร้อมทั้งมีการแก้ไขข้อมูลพื้นฐานทั่วไปในส่วนที่ ๑ ให้เป็นปัจจุบัน สอดคล้องกับความเป็นจริง การแก้ไขราคากลางหรือแก้ไขตามบัญชีราคามาตรฐานครุภัณฑ์หรือเกณฑ์ราคา กลางและคุณลักษณะพื้นฐานของกระทรวงเทคโนโลยีสารสนเทศที่สูงขึ้นเดิม และการแก้ไขปีงบประมาณหรือ โครงการพัฒนาท้องถิ่นไปอีกปีงบประมาณหนึ่งในแผนพัฒนาท้องถิ่น เพื่อใช้เป็นแนวทางในการจัดทำ งบประมาณรายจ่ายประจำปี งบประมาณจากเงินสะสม เพื่อเสนอขอโครงการประสานแผนพัฒนาท้องถิ่น และเพื่อขอรับการสนับสนุนงบประมาณเงินอุดหนุน เฉพาะกิจจากกรม จังหวัด หรือ หน่วยงานต่างๆ ที่เกี่ยวข้อง บูรณาการโครงการพัฒนาท้องถิ่นเพื่อจัดทำบริการสาธารณะหรือกิจกรรมสาธารณะให้เกิด ประโยชน์สูงสุดต่อประชาชน

ดังนั้น เพื่อให้การจัดทำแผนพัฒนาท้องถิ่นขององค์การบริหารส่วนตำบลละลมใหม่พัฒนา เป็นไปด้วยความเรียบร้อย จึงได้จัดทำแผนพัฒนาท้องถิ่น (พ.ศ.๒๕๖๖-๒๕๗๐) แก้ไข (ครั้งที่ ๑/๒๕๖๗) ขึ้น ซึ่งหวังเป็นอย่างยิ่งว่าแผนพัฒนาท้องถิ่นฉบับนี้ จะใช้เป็นแนวทางในการพัฒนาท้องถิ่นให้มีประสิทธิภาพ และตอบสนองความต้องการของประชาชนอย่างแท้จริง

องค์การบริหารส่วนตำบลละลมใหม่พัฒนา

มกราคม ๒๕๖๗

สารบัญ

เรื่อง	หน้า
ส่วนที่ ๑ สภาพทั่วไปและข้อมูลพื้นฐาน	๑ - ๑๓
ส่วนที่ ๒ ยุทธศาสตร์การพัฒนากองครักษ์ปกครองส่วนท้องถิ่น	๑๔ - ๖๓
ส่วนที่ ๓ การนำแผนพัฒนาท้องถิ่นไปสู่การปฏิบัติ	๖๔ - ๖๙
๒ บัญชีสรุปโครงการพัฒนา (แบบ ผ.๐๑)	๗๐ - ๗๕
๒ บัญชีสรุปโครงการพัฒนา ที่นำมาจากแผนพัฒนาหมู่บ้านฯ (แบบ ผ.๐๑/๑)	๗๖ - ๗๗
๒ รายละเอียดโครงการพัฒนา (แบบ ผ.๐๒)	๗๘ - ๑๑๓
๒ รายละเอียดโครงการพัฒนา ที่นำมาจากแผนพัฒนาหมู่บ้าน (แบบ ผ.๐๒/๑)	๑๑๔ - ๑๗๖
๒ รายละเอียดโครงการพัฒนา สำหรับโครงการที่เกินศักยภาพฯ (แบบ ผ.๐๒/๒)	๑๗๗ - ๑๙๐
๒ บัญชีครุภัณฑ์ (แบบ ผ. ๐๓)	๑๙๑ - ๑๙๖
ส่วนที่ ๔ การติดตามและประเมินผล	๑๙๗ - ๒๑๓
ภาคผนวก	

ส่วนที่ ๑

สภาพทั่วไปและข้อมูลพื้นฐาน

๑. ด้านกายภาพ

๑.๑ ที่ตั้งของหมู่บ้าน

ตำบลละลมใหม่พัฒนา ประกอบด้วยหมู่บ้านทั้งหมด ๑๒ หมู่บ้าน ดังนี้

หมู่ที่ ๑ บ้านละลม	หมู่ที่ ๗ บ้านกุดจอกใหญ่
หมู่ที่ ๒ บ้านละลม	หมู่ที่ ๘ บ้านคลองกระชาย
หมู่ที่ ๓ บ้านละลม	หมู่ที่ ๙ บ้านคลองยาง
หมู่ที่ ๔ บ้านละลม	หมู่ที่ ๑๐ บ้านหนองชุมแสง
หมู่ที่ ๕ บ้านสระตะหมก	หมู่ที่ ๑๑ บ้านหนองผักหวาน
หมู่ที่ ๖ บ้านกุดจอกน้อย	หมู่ที่ ๑๒ บ้านโคกพลวง

สำนักงานองค์การบริหารส่วนตำบลละลมใหม่พัฒนา

ตั้งอยู่ที่เลขที่ ๑๐๓ หมู่ ๓ ตำบลละลมใหม่พัฒนา อำเภอโชคชัย จังหวัดนครราชสีมา

- โทรศัพท์ ๐๔๔ - ๗๕๖-๑๕๖ - โทรสาร ๐๔๔ - ๗๕๖-๑๕๕

๑.๒ ลักษณะภูมิประเทศ

ตำบลละลมใหม่พัฒนาเป็นพื้นที่ราบและพื้นที่ดอน พื้นที่ส่วนใหญ่เป็นพื้นที่ทางการเกษตร ตำบลละลมใหม่พัฒนา มีพื้นที่ประมาณ ๕๒.๑ ตารางกิโลเมตร หรือประมาณ ๓๔,๘๑๔ ไร่ โดยมีเนื้อที่แยกเป็นรายหมู่บ้าน ๑๒ หมู่บ้าน มีอาณาเขตติดต่อดังนี้

องค์การบริหารส่วนตำบลละลมใหม่พัฒนา ตั้งอยู่เลขที่ ๑๐๓ หมู่ที่ ๓ บ้านละลม ตำบลละลมใหม่พัฒนา อำเภอโชคชัย จังหวัดนครราชสีมา

ทิศเหนือ ติดต่อกับตำบลท่าจะหลุง อำเภอโชคชัย จังหวัดนครราชสีมา

ทิศใต้ ติดต่อกับตำบลโชคชัยและตำบลท่าเยี่ยม อำเภอโชคชัย จังหวัดนครราชสีมา

ทิศตะวันตก ติดต่อกับตำบลด่านเกวียน,ตำบลท่าอ่าง อำเภอโชคชัย จังหวัดนครราชสีมา

ทิศตะวันออก ติดต่อกับตำบลท่าจะหลุง อำเภอโชคชัย , ตำบลลุงเขว้า และตำบลแหลมทอง อำเภอหนองบุญมาก จังหวัดนครราชสีมา

๑.๓ ลักษณะภูมิอากาศ

ลักษณะอากาศมีลักษณะร้อนชื้น อากาศเปลี่ยนแปลงไปตามฤดู มี ๓ ฤดู ดังนี้

ฤดูร้อน เริ่มตั้งแต่กลางเดือนกุมภาพันธ์ไปจนถึงกลางเดือนพฤษภาคม อากาศร้อนและแห้งแล้ง แต่บางครั้งอาจมีอากาศเย็น บ้างครั้งเกิดพายุฝนฟ้าคะนองและลมกระโชกแรงหรืออาจเกิดพายุฤดูร้อนขึ้นได้ จะมีอุณหภูมิระหว่าง ๓๕ - ๓๙.๙ องศาเซลเซียส ร้อนจัด มีอุณหภูมิประมาณ ๔๐ องศาเซลเซียสขึ้นไป

ฤดูฝน เริ่มตั้งแต่กลางเดือนพฤษภาคม ฝนตกมากในช่วงเดือน มิถุนายน - ตุลาคม แต่อาจเกิด“ฝนทิ้งช่วง” ซึ่งอาจเป็นเวลานานบางครั้งนานนับเดือน

ฤดูหนาว เริ่มตั้งแต่กลางเดือนตุลาคมถึงกลางเดือนกุมภาพันธ์ ในช่วงกลางเดือนตุลาคมนานราว ๑-๒ สัปดาห์ เป็นช่วงเปลี่ยนฤดูจากฤดูฝนเป็นฤดูหนาว อากาศแปรปรวนไม่แน่นอน อาจเริ่มมีอากาศเย็นหรืออาจยังมีฝนฟ้าคะนอง

๑.๔ ลักษณะของดิน

ลักษณะดินโดยทั่วไปเป็นดินร่วนปนทราย ดินเหนียว และดินดาน ในพื้นที่ตำบลละลมใหม่พัฒนา

การใช้ที่ดินในเขตตำบลละลมใหม่พัฒนา

หมู่ที่	บ้าน	เนื้อที่ (ไร่)	หมู่ที่	บ้าน	เนื้อที่ (ไร่)
๑	ละลม	๙๑๔	๗	กุดจอกใหญ่	๒,๓๒๘
๒	ละลม	๔,๖๑๖	๘	คลองกระชาย	๑,๙๗๘
๓	ละลม	๓,๑๓๐	๙	คลองยาง	๓,๐๐๐
๔	ละลม	๑,๖๘๕	๑๐	หนองชุมแสง	๓,๑๕๐
๕	สระตะหมก	๓,๑๓๐	๑๑	หนองผักหวาน	๒,๐๙๘
๖	กุดจอกน้อย	๓,๑๕๖	๑๒	โคกพลวง	๒,๓๒๘

- พื้นที่ชุมชนและสิ่งปลูกสร้างมีเนื้อที่ประมาณ ๒,๐๗๕ ไร่ หรือร้อยละ ๕.๙๖ ของเนื้อที่ตำบลซึ่งประกอบไปด้วยชุมชน สถานที่ราชการและโรงงานอุตสาหกรรม
- พื้นที่เกษตรกรรม มีเนื้อที่ประมาณ ๒๙,๓๑๘ ไร่ หรือร้อยละ ๘๔.๒๒ ของเนื้อที่ตำบลที่สำคัญพอสรุปได้ดังนี้
 - นาข้าว มีเนื้อที่ประมาณ ๑๓,๗๗๒ ไร่ หรือร้อยละ ๓๙.๕๗ ของเนื้อที่ตำบล
 - อ้อย มีเนื้อที่ประมาณ ๑,๙๔๖ ไร่ หรือร้อยละ ๕.๕๙ ของเนื้อที่ตำบล
 - มันสำปะหลัง มีเนื้อที่ประมาณ ๑๐,๑๕๑ ไร่ หรือร้อยละ ๒๙.๑๖ ของเนื้อที่ตำบล
 - ยูคาลิปตัส มีเนื้อที่ประมาณ ๓,๓๖๐ ไร่ หรือร้อยละ ๙.๖๕ ของเนื้อที่ตำบล
 - ไม้ผลผสม มีเนื้อที่ประมาณ ๑๘ ไร่ หรือร้อยละ ๐.๐๕ ของเนื้อที่ตำบล
 - โรงเรือนเลี้ยงสัตว์ มีเนื้อที่ประมาณ ๒๖ ไร่ หรือร้อยละ ๐.๐๗ ของเนื้อที่ตำบล
 - พื้นที่ป่าไม้ มีเนื้อที่ประมาณ ๑,๒๗๑ ไร่ หรือร้อยละ ๓.๖๕ ของเนื้อที่ตำบล ซึ่งเป็นป่าสมบูรณ์และป่าเสื่อมโทรม
- พื้นที่น้ำ มีเนื้อที่ประมาณ ๗๔๖ ไร่ หรือร้อยละ ๒.๑๔ ของเนื้อที่ตำบล ซึ่งประกอบไปด้วยแหล่งน้ำธรรมชาติและแหล่งน้ำที่สร้างขึ้นเอง
- พื้นที่เบ็ดเตล็ด มีเนื้อที่ประมาณ ๑,๔๐๔ ไร่ หรือร้อยละ ๔.๐๓ ของเนื้อที่ตำบล ซึ่งเป็นไม้ละเมาะและพื้นที่ลุ่ม

ทะเบียนที่ดินสาธารณะประโยชน์ตำบลละลมใหม่พัฒนา

ลำดับ ที่	ชื่อที่สาธารณประโยชน์	ตั้งอยู่		เนื้อที่	หลักฐาน นส. เลขที่	สภาพการใช้ ประโยชน์	พิจารณาแล้วเห็นว่า			หมายเหตุ
		หมู่ที่	ตำบล				สงวนไว้ใช้ ประโยชน์ ร่วมกันตลอดไป	เหมาะสมที่จะให้ใช้ ประโยชน์ในราชการ	เหมาะสมที่จะใช้ ประโยชน์อย่าง อื่น(ระบุ)	
๑	สระน้ำสาธารณประโยชน์	๘	ละลมใหม่พัฒนา	๐-๓-๐๗	นม ๓๕๕๕	พลเมืองใช้ร่วมกัน	/			สระน้ำ
๒	กระทรวงมหาดไทย	๓	ละลมใหม่พัฒนา	๔๐-๓-๑๔	นม ๒๔๑๐	พลเมืองใช้ร่วมกัน	/			ที่สาธารณประโยชน์
๓	กระทรวงมหาดไทย	๘	ละลมใหม่พัฒนา	๑๒-๓-๘๒	นม.๓๕๕๐	พลเมืองใช้ร่วมกัน	/			ที่สาธารณประโยชน์
๔	กระทรวงมหาดไทย	๘	ละลมใหม่พัฒนา	๐-๐-๓๐	นม.๓๕๔๙	พลเมืองใช้ร่วมกัน	/			ศาลตาปู่
๕	กระทรวงมหาดไทย	๘,๙	ละลมใหม่พัฒนา	๗๘-๐-๒๑	นม.๓๕๓๐	พลเมืองใช้ร่วมกัน	/			ทำเลเลี้ยงสัตว์
๖	กระทรวงมหาดไทย	๘,๙	ละลมใหม่พัฒนา	๑๐๔-๑-๓๘	นม.๓๖๑๖	พลเมืองใช้ร่วมกัน	/			ทำเลเลี้ยงสัตว์
๗	กระทรวงมหาดไทย	๘	ละลมใหม่พัฒนา	๔-๓-๙๙	นม.๓๕๓๖	พลเมืองใช้ร่วมกัน	/			ป่าช้า
๘	กระทรวงมหาดไทย	๘	ละลมใหม่พัฒนา	๓-๒-๖๙	นม ๓๕๔๑	พลเมืองใช้ร่วมกัน	/			สระน้ำ
๙	กระทรวงมหาดไทย	๘	ละลมใหม่พัฒนา	๑๑-๒-๐๓	นม ๓๕๕๑	พลเมืองใช้ร่วมกัน	/			สระน้ำ
๑๐	กระทรวงมหาดไทย	๘	ละลมใหม่พัฒนา	๑๑-๒-๗๗	นม ๓๕๔๑	พลเมืองใช้ร่วมกัน	/			สระน้ำ
๑๑	กระทรวงมหาดไทย	๙	ละลมใหม่พัฒนา	๒-๙-๑๙	นม ๓๕๘๘	พลเมืองใช้ร่วมกัน	/			สระน้ำ
๑๒	กระทรวงมหาดไทย	๙	ละลมใหม่พัฒนา	๓-๓-๕๒	นม ๓๖๐๑	พลเมืองใช้ร่วมกัน	/			ที่สาธารณประโยชน์
๑๓	กระทรวงมหาดไทย	๒	ละลมใหม่พัฒนา	๗-๑-๘๐	นม ๑๔๗๐	พลเมืองใช้ร่วมกัน	/			หนองขุนเพชร
๑๔	กระทรวงมหาดไทย	๕	ละลมใหม่พัฒนา	๖-๑-๔๗	นม ๑๔๖๐	พลเมืองใช้ร่วมกัน	/			หนองพวง
๑๕	กระทรวงมหาดไทย	๕	ละลมใหม่พัฒนา	๘๖-๐-๒๑	นม ๒๐๙๕	พลเมืองใช้ร่วมกัน	/			ที่สาธารณประโยชน์
๑๖	กระทรวงมหาดไทย	๒	ละลมใหม่พัฒนา	๑-๒-๓๐	นม ๒๐๙๔	พลเมืองใช้ร่วมกัน	/			หนองน้ำสาธารณะ ประโยชน์
๑๗	กระทรวงมหาดไทย	๗	ละลมใหม่พัฒนา	๗-๐-๒๗	นม ๑๗๑๔	พลเมืองใช้ร่วมกัน	/			หนองหัวช้าง
๑๘	กระทรวงมหาดไทย	๑	ละลมใหม่พัฒนา	๓๒-๐-๓๖	นม ๑๘๕๕	พลเมืองใช้ร่วมกัน	/			ที่สาธารณประโยชน์
๑๙	กระทรวงมหาดไทย	๓	ละลมใหม่พัฒนา	๑๗-๐-๙๖	นม ๑๗๑๓	พลเมืองใช้ร่วมกัน	/			ป่าช้า
๒๐	กระทรวงมหาดไทย	๗	ละลมใหม่พัฒนา	๑๑-๐-๐๖	นม ๑๘๕๕	พลเมืองใช้ร่วมกัน	/			ป่าช้า
๒๑	กระทรวงมหาดไทย	๕	ละลมใหม่พัฒนา	๑-๒-๗๒	นม ๒๐๙๓	พลเมืองใช้ร่วมกัน	/			สระน้ำ

ทะเบียนที่ดินสาธารณะประโยชน์ตำบลละมใหม่พัฒนา

ลำดับ ที่	ชื่อที่สาธารณประโยชน์	ตั้งอยู่		เนื้อที่	หลักฐาน นสล. เลขที่	สภาพการใช้ ประโยชน์	พิจารณาแล้วเห็นว่า			หมายเหตุ
		หมู่ที่	ตำบล				สงวนไว้ใช้ ประโยชน์ ร่วมกันตลอดไป	เหมาะสมที่จะให้ใช้ ประโยชน์ในราชการ	เหมาะสมที่จะใช้ ประโยชน์อย่างอื่น (ระบุ)	
๒๒	กระทรวงมหาดไทย	๓	ละมใหม่พัฒนา	๑๗-๐-๙๖	นม ๑๗๑๓	ว่างเปล่า	/			ป่าช้า
๒๓	กระทรวงมหาดไทย	๗	ละมใหม่พัฒนา	๑๑-๐-๐๖	นม ๑๗๐๗	ว่างเปล่า	/			ป่าช้า
๒๔	กระทรวงมหาดไทย	๑๑	ละมใหม่พัฒนา	๓-๒-๙๑	นม ๓๕๓๕	ว่างเปล่า	/			หนองสำนัก แปลง๒
๒๕	กระทรวงมหาดไทย	๑๑	ละมใหม่พัฒนา	๑-๒-๐๔	นม ๓๕๔๐	ว่างเปล่า	/			ที่สาธารณประโยชน์
๒๖	กระทรวงมหาดไทย	๑๑	ละมใหม่พัฒนา	๑๕-๐-๘	นม ๑๕๖๕	พลเมืองใช้ร่วมกัน	/			หนองสาธารณะ
๒๗	กระทรวงการคลัง	๖	ละมใหม่พัฒนา	๑๑-๒-๒๗	นม ๒๗๔๕	ราชการใช้		/		ร.ร.บ้านกุดจอกน้อย
๒๙	กระทรวงมหาดไทย	๒	ละมใหม่พัฒนา	๗-๑-๘๐	นม ๑๔๗๐	พลเมืองใช้ร่วมกัน	/			หนองขุนเพชร
๓๐	กระทรวงมหาดไทย	๗	ละมใหม่พัฒนา	๗-๐-๒๗	นม ๑๗๑๔	พลเมืองใช้ร่วมกัน	/			หนองหัวช้าง
๓๑	กระทรวงมหาดไทย	๕	ละมใหม่พัฒนา	๑๓-๒-๕๕	นม ๒๔๐๗	พลเมืองใช้ร่วมกัน	/			หนองช่องแมว
๓๒	กระทรวงมหาดไทย	๕	ละมใหม่พัฒนา	๖-๑-๔๗	นม ๑๕๖๐	พลเมืองใช้ร่วมกัน	/			หนองพวง
๓๓	กระทรวงมหาดไทย	๕	ละมใหม่พัฒนา	๑-๒-๗๒	นม ๒๐๔๓	พลเมืองใช้ร่วมกัน	/			สระน้ำสาธารณะประโยชน์
๓๔	กระทรวงมหาดไทย	๖	ละมใหม่พัฒนา	๒-๐-๗๗	นม ๒๐๗๑	พลเมืองใช้ร่วมกัน	/			ตาปู่สาธารณะประโยชน์
๓๕	กระทรวงมหาดไทย	๖	ละมใหม่พัฒนา	๒๐-๐-๐๖	นม ๒๐๘๙	พลเมืองใช้ร่วมกัน	/			ป่าช้าสาธารณะประโยชน์
๓๖	กระทรวงมหาดไทย	๒	ละมใหม่พัฒนา	๑-๒-๓๐	นม ๒๐๙๔	พลเมืองใช้ร่วมกัน	/			หนองสาธารณะประโยชน์
๓๗	กระทรวงมหาดไทย	๒	ละมใหม่พัฒนา	๘-๓-๐	นม ๒๙๘๐	พลเมืองใช้ร่วมกัน	/			หนองเรือสาธารณะประโยชน์
๓๘	กระทรวงการคลัง	๑	ละมใหม่พัฒนา	๐-๐-๙๗	นม ๓๕๔๘	พลเมืองใช้ร่วมกัน	/			ศาลตาปู่สาธารณะประโยชน์
๓๙	กระทรวงมหาดไทย	๑	ละมใหม่พัฒนา	๓๒-๐-๓๖	นม ๑๘๕๕	พลเมืองใช้ร่วมกัน	/			ที่สาธารณประโยชน์
๔๐	กระทรวงมหาดไทย	๑๑	ละมใหม่พัฒนา	๑๗๖-๓-๐	นม ๒๐๗๓	พลเมืองใช้ร่วมกัน	/			ที่สาธารณประโยชน์
๔๑	กระทรวงมหาดไทย	๖	ละมใหม่พัฒนา	๔๓-๒-๒	นม ๑๕๖๖	พลเมืองใช้ร่วมกัน	/			ที่สาธารณประโยชน์
๔๒	กระทรวงมหาดไทย	๑๑	ละมใหม่พัฒนา	๑๒๕-๓-๐๙	นม ๓๕๓๔	พลเมืองใช้ร่วมกัน	/			ที่สาธารณประโยชน์
๔๓	กระทรวงมหาดไทย	๕	ละมใหม่พัฒนา	๖-๑-๔๗	นม ๑๕๖๐	พลเมืองใช้ร่วมกัน	/			หนองพวงสาธารณะประโยชน์
๔๔	กระทรวงมหาดไทย	๕	ละมใหม่พัฒนา	๘๖-๐-๒๑	นม ๒๐๙๕	พลเมืองใช้ร่วมกัน	/			ที่สาธารณประโยชน์
๔๕	กระทรวงมหาดไทย	๕	ละมใหม่พัฒนา	๒๐-๑-๑๕	นม ๑๕๖๑	พลเมืองใช้ร่วมกัน	/			ป่าช้าบ้านสระตะหมก

๑.๕ ลักษณะของแหล่งน้ำ

แหล่งน้ำในเขตตำบลละลมใหม่พัฒนา

แหล่งน้ำธรรมชาติ

- ลำน้ำ ๑ สาย ได้แก่ ลำละลม หมู่ที่ ๑,๔
- อ่างเก็บน้ำห้วยทราย
- สระน้ำ ๑๘ แห่ง

แหล่งน้ำที่สร้างขึ้น

- | | | | | | | |
|---------------|---|------|---|---------------|---|------|
| - ฝาย | - | แห่ง | - | ประปาหมู่บ้าน | ๘ | แห่ง |
| - บ่อน้ำบาดาล | ๒ | แห่ง | - | บ่อน้ำตื้น | - | แห่ง |
| - ทำนบ | - | แห่ง | | | | |

๑.๖ ลักษณะของไม้และป่าไม้

ลักษณะของพื้นที่ป่าไม้ของตำบลละลมใหม่พัฒนา ส่วนใหญ่จะมีอยู่ตามพื้นที่ป่าสาธารณะประโยชน์ ของหมู่บ้าน จะเป็นต้นไม้จำพวกยืนต้น เช่น ต้นพลวง ต้นเต็ง ต้นรัง ต้นมะค่า และอื่นๆ ผสมกันไป แต่มีปริมาณลดน้อยลงมาก และส่วนมากจะอยู่ในพื้นที่ หมู่ที่ ๕,๖,๑๒ มีการรณรงค์และจัดโครงการปลูกป่าเป็นประจำทุกปีเพื่อเพิ่มจำนวนพื้นที่ป่าในชุมชน

๒. ด้านการเมือง/การปกครอง

๒.๑ เขตการปกครอง

องค์การบริหารส่วนตำบลละลมใหม่พัฒนา แบ่งเขตการปกครองทั้งหมด ๑๒ หมู่บ้าน ดังนี้

เขตปกครอง รวม ๑๒ หมู่บ้าน คือ

หมู่ที่ ๑	บ้านละลม	ผู้ปกครอง	นายมนัสชัย	ปล่องกระโทก	ผู้ใหญ่บ้าน
หมู่ที่ ๒	บ้านละลม	ผู้ปกครอง	นายสมชาย	เตยกระโทก	ผู้ใหญ่บ้าน
หมู่ที่ ๓	บ้านละลม	ผู้ปกครอง	นายจรูญ	เทพกระโทก	ผู้ใหญ่บ้าน
หมู่ที่ ๔	บ้านละลม	ผู้ปกครอง	นายสุวิทย์	ไชยมะเรียง	ผู้ใหญ่บ้าน
หมู่ที่ ๕	บ้านสระตะหมก	ผู้ปกครอง	นายอรรถนพ	ปัดกระโทก	ผู้ใหญ่บ้าน
หมู่ที่ ๖	บ้านกุดจอกน้อย	ผู้ปกครอง	นายถาวร	ฝ้ายกระโทก	ผู้ใหญ่บ้าน
หมู่ที่ ๗	บ้านกุดจอกใหญ่	ผู้ปกครอง	นายตระกูล	หน่อยกระโทก	ผู้ใหญ่บ้าน
หมู่ที่ ๘	บ้านคลองกระชาย	ผู้ปกครอง	นายแจว	บัวกระโทก	ผู้ใหญ่บ้าน
หมู่ที่ ๙	บ้านคลองยาง	ผู้ปกครอง	นายกุหลาบ	แนะกระโทก	ผู้ใหญ่บ้าน
หมู่ที่ ๑๐	บ้านหนองชุมแสง	ผู้ปกครอง	นายฉลวย	วงศ์กระโทก	ผู้ใหญ่บ้าน
หมู่ที่ ๑๑	บ้านหนองผักหวาน	ผู้ปกครอง	นายบุญสืบ	หาดทะเล	ผู้ใหญ่บ้าน
หมู่ที่ ๑๒	บ้านโคกพลวง	ผู้ปกครอง	นายบรรพต	หมวกเสนา	กำนัน

๒.๒ การเลือกตั้ง

ตามที่ได้มีการเลือกตั้งนายกองค์การบริหารส่วนตำบลละมใหม่พัฒนา อำเภอโคกชัย จังหวัดนครราชสีมา เมื่อวันที่ ๒๘ พฤศจิกายน พ.ศ.๒๕๖๔ นั้น บัดนี้ คณะกรรมการการเลือกตั้งประจำองค์การบริหารส่วนตำบลละมใหม่พัฒนาได้ดำเนินการรวมผลคะแนนเลือกตั้งนายกองค์การบริหารส่วนตำบลละมใหม่พัฒนา อำเภอโคกชัย จังหวัดนครราชสีมา เสร็จสิ้นแล้ว จึงประกาศผลการเลือกตั้ง ดังนี้

๑. ผลการเลือกตั้งนายกองค์การบริหารส่วนตำบลละมใหม่พัฒนา

- ๑.๑ จำนวนผู้มีสิทธิเลือกตั้งในบัญชีรายชื่อผู้มีสิทธิเลือกตั้ง ๕,๓๖๘ คน
- ๑.๒ จำนวนผู้มีสิทธิเลือกตั้งที่มาแสดงตนขอรับบัตรเลือกตั้ง ๔,๘๙๒ คน
- ๑.๓ จำนวนบัตรเลือกตั้งที่ใช้ลงคะแนนเลือกตั้ง ๔,๘๙๒ บัตร
 - ๑.๓.๑ จำนวนบัตรดี ๔,๗๗๒ บัตร
 - ๑.๓.๒ จำนวนบัตรเสีย ๘๘ บัตร
 - ๑.๓.๓ จำนวนบัตรเลือกตั้งที่ทำเครื่องหมายไม่เลือกผู้สมัครผู้ใด ๓๒ บัตร
- ๑.๔ จำนวนบัตรเลือกตั้งที่เหลือ ๖๐๘ บัตร

สรุป ผลการนับคะแนนนายกองค์การบริหารส่วนตำบลละมใหม่พัฒนา

ผู้ที่ได้คะแนนสูงสุด คือ นายนำ ปลอดภัยระโท

๒. ผลการเลือกตั้งสมาชิกสภาองค์การบริหารส่วนตำบลละมใหม่พัฒนา

เขตเลือกตั้งที่ ๑ ถึง เขตเลือกตั้งที่ ๖

ผลการนับคะแนนเลือกตั้ง	เขตเลือกตั้งที่ ๑	เขตเลือกตั้งที่ ๒	เขตเลือกตั้งที่ ๓	เขตเลือกตั้งที่ ๔	เขตเลือกตั้งที่ ๕	เขตเลือกตั้งที่ ๖
๑. จำนวนผู้มีสิทธิเลือกตั้งในบัญชีรายชื่อผู้มีสิทธิเลือกตั้ง /คน	๕๓๓	๕๓๑	๔๙๗	๓๔๘	๓๕๗	๕๘๔
๒. จำนวนผู้มีสิทธิเลือกตั้งที่มาแสดงตนขอรับบัตรเลือกตั้ง /คน	๔๖๙	๔๙๒	๔๔๘	๓๑๘	๓๑๗	๕๒๖
๓. จำนวนบัตรเลือกตั้งที่ได้รับมาทั้งหมด /บัตร	๕๔๐	๕๔๐	๕๐๐	๓๖๐	๓๖๐	๖๐๐
๓. จำนวนบัตรเลือกตั้งที่ใช้ลงคะแนนเลือกตั้ง /บัตร	๔๖๙	๔๙๒	๔๔๘	๓๑๘	๓๑๗	๕๒๖
๓.๑ จำนวนบัตรดี /บัตร	๔๕๘	๔๘๔	๔๒๗	๓๑๐	๓๐๔	๔๔๘
๓.๒ จำนวนบัตรเสีย /บัตร	๗	๗	๑๘	๗	๒	๖๔
๓.๓ จำนวนบัตรเลือกตั้งที่ทำเครื่องหมายไม่เลือกผู้สมัครผู้ใด /บัตร	๔	๑	๓	๑	๑๑	๑๔
๔. จำนวนบัตรเลือกตั้งที่เหลือ /บัตร	๗๑	๔๘	๕๒	๔๒	๔๓	๗๔

เขตเลือกตั้งที่ ๗ ถึง เขตเลือกตั้งที่ ๑๒

ผลการนับคะแนนเลือกตั้ง	เขตเลือกตั้งที่ ๗	เขตเลือกตั้งที่ ๘	เขตเลือกตั้งที่ ๙	เขตเลือกตั้งที่ ๑๐	เขตเลือกตั้งที่ ๑๑	เขตเลือกตั้งที่ ๑๒
๑. จำนวนผู้มีสิทธิเลือกตั้งในบัญชีรายชื่อผู้มีสิทธิเลือกตั้ง /คน	๔๔๒	๒๒๐	๓๑๔	๕๐๘	๓๙๘	๖๑๓
๒. จำนวนผู้มีสิทธิเลือกตั้งที่มาแสดงตนขอรับบัตรเลือกตั้ง /คน	๔๑๒	๒๐๑	๒๘๕	๔๖๗	๓๗๐	๕๖๔
๓. จำนวนบัตรเลือกตั้งที่ได้รับมาทั้งหมด /บัตร	๔๖๐	๒๔๐	๓๒๐	๕๒๐	๔๐๐	๖๒๐
๓. จำนวนบัตรเลือกตั้งที่ใช้ลงคะแนนเลือกตั้ง /บัตร	๔๑๒	๒๐๑	๒๘๕	๔๖๗	๓๗๐	๕๖๔
๓.๑ จำนวนบัตรดี /บัตร	๔๐๑	๑๙๑	๒๖๕	๔๔๙	๓๖๐	๕๕๒
๓.๒ จำนวนบัตรเสีย /บัตร	๑๐	๑๐	๒๐	๓	๑๐	๑๐
๓.๓ จำนวนบัตรเลือกตั้งที่ทำเครื่องหมายไม่เลือกผู้สมัครผู้ใด /บัตร	๑	-	-	๑๕	-	๒
๔. จำนวนบัตรเลือกตั้งที่เหลือ /บัตร	๔๘	๓๙	๓๕	๕๓	๓๐	๕๖

มีดังนี้

สรุป ผลการนับคะแนนเลือกตั้งสมาชิกสภาองค์การบริหารส่วนตำบลละมใหม่พัฒนา ผู้ที่ได้คะแนนสูงสุด

เขตเลือกตั้ง	ชื่อ-สกุล
เขตเลือกตั้งที่ ๑	นายสีบศักดิ์ นุชกระโทก
เขตเลือกตั้งที่ ๒	นายวิโรจน์ เปลื้องกระโทก
เขตเลือกตั้งที่ ๓	นายชูชาติ พูนกระโทก
เขตเลือกตั้งที่ ๔	นายถนอม ทันกระโทก
เขตเลือกตั้งที่ ๕	นายประสิทธิ์ชัย พูนกระโทก
เขตเลือกตั้งที่ ๖	นายสร้อย ด่านกระโทก
เขตเลือกตั้งที่ ๗	นายเสฏฐวุฒิ เปลื้องกระโทก
เขตเลือกตั้งที่ ๘	นายประภาส นิดกระโทก
เขตเลือกตั้งที่ ๙	นายเกรียงศักดิ์ สงมะเรียง
เขตเลือกตั้งที่ ๑๐	นายนิพล บ่อยกระโทก
เขตเลือกตั้งที่ ๑๑	นายลม ปลอดกระโทก
เขตเลือกตั้งที่ ๑๒	นางสุดา แบนกระโทก

เมื่อวันที่ ๖ มีนาคม พ.ศ.๒๕๖๖ ได้กำหนดให้มีการเลือกตั้งสมาชิกสภาองค์การบริหารส่วนตำบลละมใหม่พัฒนา (แทนตำแหน่งว่าง) เขตเลือกตั้งที่ ๖ เนื่องจากนายสร้อย ด่านกระโทก สมาชิกสภาองค์การบริหารส่วนตำบลละมใหม่พัฒนา หมู่ที่ ๖ ตำบลละมใหม่พัฒนา อำเภอโชคชัย จังหวัดนครราชสีมาได้เสียชีวิต จึงต้องมีการจัดการเลือกตั้งขึ้นใหม่แทนตำแหน่งว่าง ซึ่งมีผู้สมัครรับเลือกตั้งจำนวน ๓ ราย และสรุปผลการนับคะแนนเลือกตั้งได้ ดังนี้

๑. นายภาธร ปรอยกระโทก หมายเลข ๑ ผลคะแนน จำนวน ๒๘๙ คะแนน
๒. นายสวาท หนอกกระโทก หมายเลข ๒ ผลคะแนน จำนวน ๔๐ คะแนน
๓. นายไพรัตน์ คุ่มกระโทก หมายเลข ๓ ผลคะแนน จำนวน ๑๕๖ คะแนน

ผู้ที่ได้รับเลือกตั้ง เขตเลือกตั้งที่ ๖ ตำบลละมใหม่พัฒนา อำเภอโชคชัย จังหวัดนครราชสีมา

คือ นายภาธร ปรอยกระโทก

๓. ด้านประชากร

๓.๑ ข้อมูลเกี่ยวกับจำนวนประชากร

หมู่ที่	หมู่บ้าน	จำนวนประชากรขององค์การบริหารส่วนตำบลละมใหม่พัฒนา (เปรียบเทียบย้อนหลัง ๓ ปี)					
		พ.ศ. ๒๕๖๔		พ.ศ. ๒๕๖๕		พ.ศ. ๒๕๖๖	
		ชาย	หญิง	ชาย	หญิง	ชาย	หญิง
๑	ละลม	๓๔๙	๓๒๑	๓๔๓	๓๓๐	๓๔๒	๓๓๐
๒	ละลม	๓๐๕	๓๓๒	๓๑๑	๓๒๘	๓๐๙	๓๑๙
๓	ละลม	๒๙๐	๓๑๓	๒๙๔	๓๑๕	๒๘๙	๓๑๔
๔	ละลม	๒๑๙	๒๒๗	๒๒๐	๒๒๕	๒๑๙	๒๓๐
๕	สระตะหมก	๒๑๒	๒๓๑	๒๑๒	๒๓๙	๒๑๗	๒๔๔
๖	กุดจอกน้อย	๓๖๘	๓๕๙	๓๖๙	๓๖๒	๓๗๐	๓๖๗
๗	กุดจอกใหญ่	๒๖๑	๒๙๒	๒๖๘	๒๙๔	๒๖๗	๒๙๙
๘	คลองกระชาย	๑๓๘	๑๔๖	๑๔๑	๑๔๔	๑๔๔	๑๔๐
๙	คลองยาง	๑๙๙	๑๘๗	๒๐๐	๑๘๖	๒๐๑	๑๘๖
๑๐	หนองชุมแสง	๓๑๑	๓๑๙	๓๑๐	๓๑๖	๓๐๔	๓๑๖
๑๑	หนองผักหวาน	๒๓๘	๒๔๗	๒๓๘	๒๔๘	๒๔๐	๒๕๓
๑๒	โคกพลวง	๓๔๘	๔๐๓	๓๕๑	๔๑๐	๓๕๗	๔๑๐
รวม		๓,๒๓๘	๓,๓๗๗	๓,๒๕๗	๓,๓๙๗	๓,๒๕๙	๓,๔๐๘
		๖,๖๑๕		๖,๖๕๔		๖,๖๖๗	

ที่	หมู่บ้าน	จำนวนครัวเรือนขององค์การบริหารส่วนตำบลละมใหม่พัฒนา (เปรียบเทียบย้อนหลัง ๓ ปี)		
		พ.ศ. ๒๕๖๔	พ.ศ. ๒๕๖๕	พ.ศ. ๒๕๖๖
๑	ละลม	๑๙๑	๑๙๙	๒๐๑
๒	ละลม	๑๙๗	๒๐๑	๒๐๔
๓	ละลม	๑๗๙	๑๘๖	๑๙๐
๔	ละลม	๑๔๐	๑๔๔	๑๕๐
๕	สระตะหมก	๑๓๓	๑๓๕	๑๔๐
๖	กุดจอกน้อย	๒๓๗	๒๓๙	๒๔๘
๗	กุดจอกใหญ่	๑๖๕	๑๖๗	๑๗๑
๘	คลองกระชาย	๙๒	๙๓	๙๔
๙	คลองยาง	๑๒๑	๑๒๔	๑๒๙
๑๐	หนองชุมแสง	๑๙๑	๑๙๔	๒๐๒
๑๑	หนองผักหวาน	๑๓๙	๑๔๑	๑๔๔
๑๒	โคกพลวง	๒๕๘	๒๖๒	๒๗๒
รวม		๒,๐๔๓	๒,๐๘๕	๒,๑๔๕

ประชากร จำนวนประชากรของตำบลละมใหม่พัฒนา ปี พ.ศ.๒๕๖๖ มีจำนวนทั้งสิ้น ๖,๖๖๗ คน จำแนกเป็นชาย ๓,๒๕๙ คน หญิง ๓,๔๐๘ คน และมีจำนวนครัวเรือนทั้งสิ้น ๒,๑๔๕ ครัวเรือน ที่มาข้อมูล : สำนักทะเบียนราษฎรอำเภอโชคชัย ณ เดือนตุลาคม ๒๕๖๖

๓.๒ ช่วงอายุและจำนวนประชากร

ช่วงอายุ	ชาย	หญิง	รวม
ช่วงอายุต่ำกว่า ๑๘ ปี	๕๙๓	๕๖๒	๑,๑๕๕
ช่วงอายุ ๑๘ ปี ถึง ๖๐ ปี	๒,๑๓๒	๒,๑๕๓	๔,๒๘๕
ช่วงอายุมากกว่า ๖๐ ปีขึ้นไป	๕๓๖	๖๙๕	๑,๒๓๑
รวม	๓,๒๖๑	๓,๔๑๐	๖,๖๗๑

ที่มาข้อมูล : สำนักทะเบียนราษฎรอำเภอโชคชัย ณ เดือนตุลาคม ๒๕๖๖

๔. สภาพทางสังคม

๔.๑ การศึกษา

ในพื้นที่องค์การบริหารส่วนตำบลละลมใหม่พัฒนา มีโรงเรียนระดับประถมศึกษา จำนวน ๓ แห่ง ดังนี้

๑.โรงเรียนบ้านละลม

ชั้น	ชาย	หญิง	รวม
อนุบาล ๒	๙	๗	๑๖
อนุบาล ๓	๑๐	๕	๑๕
ประถมศึกษาปีที่ ๑	๖	๙	๑๕
ประถมศึกษาปีที่ ๒	๑๓	๙	๒๒
ประถมศึกษาปีที่ ๓	๑๑	๙	๒๐
ประถมศึกษาปีที่ ๔	๑๔	๑๒	๒๖

ชั้น	ชาย	หญิง	รวม
ประถมศึกษาปีที่ ๕	๑๕	๑๗	๓๒
ประถมศึกษาปีที่ ๖	๑๓	๙	๒๒
รวม	๙๑	๗๘	๑๖๘

ชั้น	ชาย	หญิง	รวม
มัธยมศึกษาปีที่ ๑	๑๑	๖	๑๗
มัธยมศึกษาปีที่ ๒	๑๑	๑๑	๒๒
มัธยมศึกษาปีที่ ๓	๑๔	๑	๑๕
รวม	๓๖	๑๘	๕๔

๒.โรงเรียนบ้านกุดจอกใหญ่

ชั้น	ชาย	หญิง	รวม
อนุบาลปีที่ ๒	๖	๖	๑๒
อนุบาลปีที่ ๓	๗	๙	๑๖
ประถมศึกษาปีที่ ๑	๗	๗	๑๔
ประถมศึกษาปีที่ ๒	๖	๘	๑๔
ประถมศึกษาปีที่ ๓	๕	๙	๑๔
ประถมศึกษาปีที่ ๔	๕	๑๒	๑๗
ประถมศึกษาปีที่ ๕	๑๕	๑๑	๒๖
ประถมศึกษาปีที่ ๖	๖	๖	๑๒
รวม	๕๗	๖๘	๑๒๕

๓.โรงเรียนบ้านกุดจอกน้อย

ชั้น	ชาย	หญิง	รวม
อนุบาลปีที่ ๒	๔	๕	๙
อนุบาลปีที่ ๓	๑	๔	๕
ประถมศึกษาปีที่ ๑	๓	๑	๔
ประถมศึกษาปีที่ ๒	๔	-	๔
ประถมศึกษาปีที่ ๓	๕	๒	๗
ประถมศึกษาปีที่ ๔	๔	๔	๘
ประถมศึกษาปีที่ ๕	๓	๕	๘
ประถมศึกษาปีที่ ๖	๔	๑	๕
รวม	๒๗	๒๒	๕๐

๔.ศูนย์พัฒนาเด็กเล็กองค์การบริหารส่วนตำบลละลมใหม่พัฒนา

ศูนย์พัฒนาเด็กเล็ก	ชาย	หญิง	รวม
อายุ ๒	๘	๒	๑๐
อายุ ๓	๒๐	๑๔	๓๔
อายุ ๔	๑๓	๖	๑๙
รวม	๔๑	๒๒	๖๓

๔.๒ สาธารณสุข

ตำบลละลมใหม่พัฒนา มีโรงพยาบาลส่งเสริมสุขภาพตำบล ๑ แห่ง คือ
โรงพยาบาลส่งเสริมสุขภาพตำบลละลม ตั้งอยู่ที่บ้านละลม หมู่ที่ ๒ โดยมีบุคลากรดังนี้

- | | | |
|---------------------|-------------|---------------------------|
| ๑. นายขวลิต | ศรีพลกรัง | ผู้อำนวยการ รพ.สต.ละลม |
| ๒. นางมาลินี | ภูศรี | พยาบาลเทคนิคชำนาญงาน |
| ๓. นางพิชญ์ชาพัฒน์ | ปรวัดน์เมธา | พยาบาลวิชาชีพชำนาญการ |
| ๔. นางสาวอังศุมาริน | ศรีชำนาญ | เจ้าพนักงานสาธารณสุขชุมชน |
| ๕. นางสาวจากรวรรณ | แตงกระโทก | เจ้าพนักงานทันตสาธารณสุข |
| ๖. นางสาวภูมิรินทร์ | แตงกระโทก | พนักงานธุรการ |
| ๗. นางจำลอง | แผ้วกระโทก | พนักงานบริการ |
| ๘. นางธัญญลักษณ์ | แตงกระโทก | พนักงานช่วยการพยาบาล |
| ๙. นางสาวนฤมล | ศรีกระโทก | พนักงานช่วยการพยาบาล |

๔.๓ อาชญากรรม

องค์การบริหารส่วนตำบลละลมใหม่พัฒนาไม่ค่อยมีเหตุอาชญากรรมเกิดขึ้น แต่มีเหตุการณ์ลักขโมยทรัพย์สินประชาชนบ้าง จากการสำรวจข้อมูลพื้นฐานพบว่า ส่วนมากครัวเรือนมีการป้องกันอุบัติเหตุอย่างถูกวิธี มีความปลอดภัยในชีวิตและทรัพย์สิน องค์การบริหารส่วนตำบลละลมใหม่พัฒนา มีการที่פקสายตรวจในพื้นที่ จำนวน ๑ แห่ง ที่คอยสอดส่องดูแลเรื่องความปลอดภัยต่างๆ ของประชาชน คือ

- สายตรวจตำบลละลมใหม่พัฒนา หมู่ที่ ๓
- อาสาสมัครป้องกันและบรรเทาสาธารณภัยฝ่ายพลเรือน (อปพร.) จำนวน ๗๒ คน

๔.๔ ยาเสพติด

ผู้ติดยาเสพติดในเขตตำบลละลมใหม่พัฒนา	จำนวน - คน	แยกเป็น
- ผู้ได้รับการบำบัด (ศพส.อ.โชคชัย)	จำนวน - คน	
- ผู้มีรายชื่อแต่ไม่ได้ยุ่งเกี่ยวแล้ว	จำนวน - คน	

๔.๕ การสังคมสงเคราะห์

ผู้สูงอายุ ในเขตตำบลละลมใหม่พัฒนา	ได้รับเบี้ยยังชีพ	จำนวน ๑,๑๕๘ คน
ผู้พิการ ในตำบลละลมใหม่พัฒนา	ได้รับเบี้ยยังชีพ	จำนวน ๒๒๒ คน
ผู้ป่วยเอดส์ ได้รับเบี้ยยังชีพ	๓ คน	แยกเป็น ชาย ๑ คน หญิง ๒ คน

๕. ระบบบริการพื้นฐาน

๕.๑ การคมนาคมขนส่ง

☛ การคมนาคมระหว่างตำบล

- การเดินทางจากอำเภอเส้นทางการเดินทางจากตำบลสู่อำเภอเป็นถนนลาดยาง ยาว ๑ สาย ระยะทาง ๒๒ กิโลเมตร

- ๑. ถนนลาดยางเชื่อมต่อกับตำบลด่านเกวียน อำเภอโชคชัย
- ๒. ถนนลาดยางเชื่อมต่อกับตำบลท่าจะหลุง อำเภอโชคชัย
- ๓. ถนนคอนกรีตเชื่อมต่อกับตำบลท่าอ่าง อำเภอโชคชัย

☛ การคมนาคมภายในตำบล

- ๑.ถนนลาดยาง ถนนคอนกรีตและถนนลูกรัง หินคลุกเชื่อมการคมนาคมระหว่าง บ้านละลม บ้านกุดจอกใหญ่ บ้านกุดจอกน้อย บ้านคลองกระชาย บ้านคลองยาง บ้านโคกพลวง
- ๒.ถนนภายในหมู่บ้านเกือบทุกหมู่บ้านเป็นถนนคอนกรีต ถนนลาดยาง และถนนหินคลุก

๕.๒ การไฟฟ้า

การขยายเขตไฟฟ้า ปัจจุบันมีไฟฟ้าใช้ครอบคลุมพื้นที่ประมาณ ร้อยละ ๙๘ เนื่องจาก บางครัวเรือนอยู่ในพื้นที่ห่างไกล ซึ่งองค์การบริหารส่วนตำบลละลมใหม่พัฒนา มีงบประมาณไม่เพียงพอที่ใช้ในการขยายเขตไฟฟ้าสาธารณะ ประชาชนใช้ไฟฟ้าพลังงานแสงอาทิตย์

๕.๓ การประปา

ประชาชนในตำบลละลมใหม่พัฒนา ใช้บริการประปาหมู่บ้าน โดยมีระบบประปาหมู่บ้าน ดังนี้

- ๑.ประปาบ้านละลม ให้บริการ ม.๑ ม.๒ ม.๓ ม.๔ และ ม.๑๐
- ๒.ประปาบ้านสระตะหมก ให้บริการ ม.๕
- ๓.ประปาบ้านกุดจอกน้อย ให้บริการ ม.๖ และ ม.๑๑
- ๔.ประปาบ้านกุดจอกใหญ่ ให้บริการ ม.๗ และ ม.๑๒
- ๕.ประปาบ้านโคกพลวง(บน) ให้บริการ ม.๑๒ (โคกพลวงบน)
- ๖.ประปาบ้านคลองกระชาย ให้บริการ ม.๘
- ๗.ประปาบ้านคลองยาง ให้บริการ ม.๙
- ๘.ประปาโกรกกัตลีน ให้บริการ ม.๙ (โกรกกัตลีน)

โดยครอบคลุมพื้นที่ประมาณ ร้อยละ ๙๘ ของครัวเรือนทั้งหมด

๕.๔ โทรศัพท์

หมายเลขโทรศัพท์ สำนักงาน อบต.ละลมใหม่พัฒนา
โทรศัพท์ ๐๔๔- ๗๕๖-๑๕๖ / โทรสาร ๐๔๔- ๗๕๖-๑๕๕

๕.๕ ไปรษณีย์หรือการสื่อสารหรือการขนส่ง และวัสดุ ครุภัณฑ์

องค์การบริหารส่วนตำบลละลมใหม่พัฒนา ไม่มีที่ทำการไปรษณีย์และสถานีขนส่งตั้งอยู่ในพื้นที่ มีที่ทำการไปรษณีย์ที่ใกล้ที่สุด ได้แก่ ไปรษณีย์อำเภอโชคชัย ตั้งอยู่ตำบลโชคชัย อำเภอโชคชัย จังหวัดนครราชสีมา

๖. ระบบเศรษฐกิจ

๖.๑ การเกษตร

อาชีพส่วนใหญ่ของคนในพื้นที่ร้อยละ ๙๐ ประกอบอาชีพเกษตรกรรม เช่น ทำนา ทำไร่ ทำสวน เลี้ยงสัตว์ ประชากรอีกร้อยละ ๑๐ ประกอบอาชีพนอกภาคเกษตรกรรม เช่น ค้าขาย รับราชการ และรับจ้าง ในโรงงานอุตสาหกรรม

๖.๒ การประมง (ในเขตองค์การบริหารส่วนตำบลละลมใหม่พัฒนาไม่มีการประมง)

๖.๓ การปศุสัตว์ ในพื้นที่องค์การบริหารส่วนตำบลละลมใหม่พัฒนา มีการทำปศุสัตว์ คือ เลี้ยงเป็ด เลี้ยงหมู เลี้ยงไก่ เลี้ยงควาย เลี้ยงวัว

๖.๔ การบริการ

- ปั้มน้ำมัน, ปั้มหลอด และก๊าซ ๒ แห่ง
- ร้านค้า ๖๔ แห่ง
- ร้านเสริมสวย ๔ แห่ง

๖.๕ การท่องเที่ยว (ในเขตองค์การบริหารส่วนตำบลละลมใหม่พัฒนาไม่มีธุรกิจเกี่ยวกับการท่องเที่ยว)

๖.๖ อุตสาหกรรม

- โรงงานอุตสาหกรรม - แห่ง - โรงทำเครื่องปั้นดินเผา ๓ แห่ง
- โรงสีข้าว ๑๐ แห่ง - ฟาร์มไก่ ๖ แห่ง

๖.๗ การพาณิชย์และกลุ่มอาชีพ

- ปั้มน้ำมัน ปั้มหลอด ๒ แห่ง
- ตู้ซัอมรถยนต์ ๒ แห่ง
- ร้านซัอมรถจักรยานยนต์ ๕ แห่ง

กลุ่มอาชีพ มี ๔ กลุ่ม ดังนี้

๑. กลุ่มดอกไม้จันทน์ หมู่ที่ ๑
๒. กลุ่มกระยาสาทร หมู่ที่ ๓
๓. กลุ่มแคปหมู หมู่ที่ ๑๐

๖.๘ แรงงาน ประชากรตำบลละลมใหม่พัฒนา มีการใช้แรงงานทั้งภาคเกษตรกรรม และอุตสาหกรรม

ประชากรในตำบลละลมใหม่พัฒนาร้อยละ ๙๐ ประกอบอาชีพในการเกษตรกรรม ได้แก่ ทำไร่ ทำนา ทำสวน เลี้ยงสัตว์ เนื่องจากสภาพพื้นที่เป็นที่ราบลุ่มจึงมีการทำนาเป็นอาชีพหลักปีละ ๑-๒ ครั้ง โดยอาศัยน้ำจากธรรมชาติ ได้แก่ น้ำฝนและลำน้ำที่ไหลผ่าน ในพื้นที่ตอนนั้นจะทำไร่มันสำหรับหลัง ไร่อ้อย และยังมีการประกอบอาชีพอุตสาหกรรมในครัวเรือน ได้แก่ กลุ่มทำเครื่องปั้น กลุ่มทำหินทราย กลุ่มจักสาน เป็นต้น ส่วนประชากรร้อยละ ๑๐ ประกอบอาชีพ ค้าขาย รับราชการ และเป็นลูกจ้างในโรงงานอุตสาหกรรม

๗. ศาสนา ประเพณี วัฒนธรรม

๗.๑ การนับถือศาสนา

ประชาชนในตำบลละลมใหม่พัฒนา จะนับถือศาสนาพุทธ และศาสนาคริสต์บางส่วน โดยมีศาสนสถาน ๕ แห่ง คือ

- | | | |
|------------------|---------------------------|------------|
| ๑. วัดละลม | ตั้งอยู่ที่บ้านละลม | หมู่ที่ ๑ |
| ๒. วัดกุดจอกน้อย | ตั้งอยู่ที่บ้านกุดจอกน้อย | หมู่ที่ ๖ |
| ๓. วัดกุดจอกใหญ่ | ตั้งอยู่ที่บ้านกุดจอกใหญ่ | หมู่ที่ ๗ |
| ๔. วัดสระตะหมก | ตั้งอยู่ที่บ้านสระตะหมก | หมู่ที่ ๕ |
| ๕. โบสถ์คริสต์ | ตั้งอยู่ที่บ้านหนองชุมแสง | หมู่ที่ ๑๐ |

๗.๒ ประเพณีและงานประจำปี

องค์การบริหารส่วนตำบลละลมใหม่พัฒนา ได้มีการจัดกิจกรรมที่เป็นประเพณีและงานประจำปี ได้แก่

- ประเพณีวันสงกรานต์ ประมาณเดือน เมษายน
- ประเพณีวันเข้าพรรษา ออกพรรษา ประมาณเดือน ตุลาคม พฤศจิกายน
- งานประเพณีแข่งขันเรือยาว ๒๕ ฟีพาย ประมาณเดือน พฤศจิกายน
- งานแข่งขันกีฬาตำบลประจำปี ประมาณเดือน มกราคม กุมภาพันธ์ มีนาคม

๗.๓ ภูมิปัญญาท้องถิ่น ภาษาลิ้น

ภูมิปัญญาท้องถิ่น ประชาชนในเขตตำบลละลมใหม่พัฒนาได้อนุรักษ์ภูมิปัญญาท้องถิ่น ได้แก่ วิธีการทำเครื่องจักสาน คือ การสานไซ การทอเสื่อจากต้นกก กรองหญ้า ไม้กวาด การทำขนมไทย ระเบิดวิดน้ำ

ภาษาลิ้น ส่วนมากร้อยละ ๙๐ % พูดภาษาโคราช

๘. ทรัพยากรธรรมชาติ

๘.๑ น้ำ ที่ใช้ในการอุปโภค-บริโภค เป็นน้ำที่ได้จากน้ำฝน น้ำประปาหมู่บ้าน และน้ำดิบจากแหล่งน้ำธรรมชาติ

๘.๒ ป่าไม้ องค์การบริหารส่วนตำบลละลมใหม่พัฒนา มีป่าไม้เป็นพื้นที่ป่าสาธารณะประโยชน์

๘.๓ ภูเขา องค์การบริหารส่วนตำบลละลมใหม่พัฒนา ไม่มีภูเขา

๘.๔ คุณภาพของทรัพยากรธรรมชาติ ทรัพยากรธรรมชาติที่อยู่ในพื้นที่ตำบลละลมใหม่พัฒนาที่เป็นแหล่งน้ำต้องได้รับการพัฒนาเพราะมีสภาพตื้นเขิน ส่วนด้านป่าไม้ก็ลดน้อยลงเนื่องจากการทำเกษตรกรรม จึงมีการดำเนินการปลูกป่าทดแทนในพื้นที่สาธารณะประโยชน์ รวมถึงการปักแนวเขตพื้นที่สาธารณะประโยชน์ของตำบลละลมใหม่พัฒนา

+++++

ส่วนที่ ๒

ยุทธศาสตร์การพัฒนาองค์กรปกครองส่วนท้องถิ่น

(๑) ความสัมพันธ์ระหว่างแผนพัฒนาระดับมหภาค

๑) แผนยุทธศาสตร์ชาติ ๒๐ ปี (พ.ศ. ๒๕๖๑-๒๕๘๐)

โดยที่รัฐธรรมนูญแห่งราชอาณาจักรไทย มาตรา ๖๕ กำหนดให้รัฐพึงจัดให้มียุทธศาสตร์ชาติ เป็นเป้าหมายการพัฒนาประเทศอย่างยั่งยืน ตามหลักธรรมาภิบาลเพื่อใช้เป็นกรอบในการจัดทำแผนต่างๆ ให้สอดคล้องและบูรณาการกันเพื่อให้เกิดเป็นพลังผลักดันร่วมกันไปสู่เป้าหมายดังกล่าว โดยให้เป็นไปตามที่กำหนดในกฎหมาย ว่าด้วยการจัดทำยุทธศาสตร์ชาติ และต่อมาได้มีการตราพระราชบัญญัติการจัดทำยุทธศาสตร์ชาติ พ.ศ.๒๕๖๐ มีผลบังคับใช้เมื่อวันที่ ๑ สิงหาคม ๒๕๖๐ โดยกำหนดให้มีการแต่งตั้งคณะกรรมการยุทธศาสตร์ชาติ เพื่อรับผิดชอบในการจัดทำร่างยุทธศาสตร์ชาติ กำหนดวิธีการการมีส่วนร่วมของประชาชนในการจัดทำร่างยุทธศาสตร์ชาติ ในการติดตาม การตรวจสอบ และการประเมินผล รวมทั้งกำหนดมาตรการส่งเสริมและสนับสนุนให้ประชาชนทุกภาคส่วนดำเนินการให้สอดคล้องกับยุทธศาสตร์ชาติ

เพื่อให้เป็นไปตามที่กำหนดในพระราชบัญญัติการจัดทำ ยุทธศาสตร์ชาติ พ.ศ.๒๕๖๐ คณะกรรมการยุทธศาสตร์ชาติได้แต่งตั้งคณะกรรมการจัดทำยุทธศาสตร์ชาติด้านต่างๆ รวม ๖ คณะ อันประกอบด้วย คณะกรรมการจัดทำยุทธศาสตร์ชาติด้านความมั่นคง คณะกรรมการจัดทำยุทธศาสตร์ชาติ ด้านการสร้างความสามารถในการแข่งขัน คณะกรรมการจัดทำยุทธศาสตร์ชาติด้านการพัฒนาและเสริมสร้าง ศักยภาพทรัพยากรมนุษย์ คณะกรรมการจัดทำยุทธศาสตร์ชาติด้านการสร้างโอกาสและความเสมอภาค ทางสังคม คณะกรรมการจัดทำยุทธศาสตร์ชาติด้านการสร้างการเติบโตบนคุณภาพชีวิตที่เป็นมิตร ต่อสิ่งแวดล้อม และคณะกรรมการจัดทำยุทธศาสตร์ชาติด้านการปรับสมดุลและพัฒนาระบบการบริหารจัดการ ภาครัฐเพื่อรับผิดชอบในการดำเนินการจัดทำร่างยุทธศาสตร์ชาติให้เป็นไปตามหลักเกณฑ์ วิธีการ และเงื่อนไข ที่กำหนด ตลอดจนได้จัดให้มีการรับฟังความคิดเห็นของประชาชนและหน่วยงานของรัฐที่เกี่ยวข้อง อย่างกว้างขวาง เพื่อประกอบการพิจารณาจัดทำร่างยุทธศาสตร์ชาติตามที่กฎหมายกำหนดแล้ว

ยุทธศาสตร์ชาติ ๒๐ ปี (พ.ศ. ๒๕๖๑-๒๕๘๐) เป็นยุทธศาสตร์ชาติฉบับแรกของประเทศไทย ตามรัฐธรรมนูญแห่งราชอาณาจักรไทย ซึ่งจะต้องนำไปสู่การปฏิบัติเพื่อให้ประเทศไทยบรรลุวิสัยทัศน์ “ประเทศไทยมีความมั่นคง มั่งคั่ง ยั่งยืน เป็นประเทศพัฒนาแล้ว ด้วยการพัฒนาตามหลักปรัชญาของเศรษฐกิจ พอเพียง” ภายในช่วงเวลาดังกล่าว เพื่อความสุขของคนไทยทุกคน

วิสัยทัศน์ประเทศไทย

“ประเทศไทยมีความมั่นคง มั่งคั่ง ยั่งยืน เป็นประเทศพัฒนาแล้ว ด้วยการพัฒนาตามหลัก ปรัชญาของเศรษฐกิจพอเพียง” หรือเป็นคติพจน์ประจำชาติว่า “มั่นคง มั่งคั่ง ยั่งยืน” เพื่อสนองตอบ ต่อผลประโยชน์แห่งชาติ อันได้แก่ การมีเอกราช อธิปไตย การดำรงอยู่อย่างมั่นคง และยั่งยืนของสถาบันหลัก ของชาติและประชาชนจากภัยคุกคามทุกรูปแบบ การอยู่ร่วมกันในชาติอย่างสันติสุขเป็นปึกแผ่น มีความมั่นคง ทางสังคมท่ามกลางพหุสังคมและการมีเกียรติและศักดิ์ศรีของความเป็นมนุษย์ความเจริญเติบโตของชาติ ความเป็นธรรมและความอยู่ดีมีสุขของประชาชน ความยั่งยืนของฐานทรัพยากรธรรมชาติสิ่งแวดล้อม ความมั่นคงทางพลังงานและอาหาร ความสามารถในการรักษาผลประโยชน์ของชาติภายใต้การเปลี่ยนแปลง ของสภาวะแวดล้อมระหว่างประเทศ และการอยู่ร่วมกันอย่างสันติประสานสอดคล้องกันด้านความมั่นคง ในประชาคมอาเซียนและประชาคมโลกอย่างมีเกียรติและศักดิ์ศรี

ความมั่นคง หมายถึง การมีความมั่นคงปลอดภัยจากภัยและการเปลี่ยนแปลง ทั้งภายในประเทศและภายนอกประเทศในทุกระดับ ทั้งระดับประเทศ สังคม ชุมชน ครัวเรือน และปัจเจก บุคคล และมีความมั่นคงในทุกมิติ ทั้งมิติทางการทหาร เศรษฐกิจ สังคม สิ่งแวดล้อม และการเมือง เช่น

ประเทศมีความมั่นคงในเอกราชและอธิปไตย มีการปกครองระบอบประชาธิปไตยที่มีพระมหากษัตริย์ทรงเป็นประมุข สถาบันชาติ ศาสนา พระมหากษัตริย์มีความเข้มแข็งเป็นศูนย์กลางและเป็นที่ยึดเหนี่ยวจิตใจของประชาชนมีระบบการเมืองที่มั่นคงเป็นกลไกที่นำไปสู่การบริหารประเทศที่ต่อเนื่องและโปร่งใส ตามหลักธรรมาภิบาล สังคมมีความปรองดองและความสามัคคี สามารถผนึกกำลังเพื่อพัฒนาประเทศ ชุมชนมีความเข้มแข็ง ครอบครัวมีความอบอุ่น ประชาชนมีความมั่นคงในชีวิต มีงานและรายได้ที่มั่นคงพอเพียงกับการดำรงชีวิต มีการออมสำหรับวัยเกษียณ ความมั่นคงของอาหาร พลังงาน และน้ำ มีที่อยู่อาศัยและความปลอดภัยในชีวิตทรัพย์สิน

ความมั่งคั่ง หมายถึง ประเทศไทยมีการขยายตัวของเศรษฐกิจอย่างต่อเนื่องและมีความยั่งยืนจนเข้าสู่กลุ่มประเทศรายได้สูง ความเหลื่อมล้ำของการพัฒนาลดลง ประชากรมีความอยู่ดีมีสุขได้รับผลประโยชน์จากการพัฒนาอย่างเท่าเทียมกันมากขึ้น และมีการพัฒนาอย่างทั่วถึงทุกภาคส่วนมีคุณภาพชีวิตตามมาตรฐานขององค์การสหประชาชาติ ไม่มีประชาชนที่อยู่ในภาวะความยากจนเศรษฐกิจในประเทศมีความเข้มแข็ง ขณะเดียวกันต้องมีความสามารถในการแข่งขันกับประเทศต่างๆทั้งในตลาดโลกและตลาดภายในประเทศเพื่อให้สามารถสร้างรายได้ทั้งจากภายในและภายนอกประเทศตลอดจนมีการสร้างฐานเศรษฐกิจและสังคมแห่งอนาคตเพื่อให้สอดคล้องกับบริบทการพัฒนาที่เปลี่ยนแปลงไป และประเทศไทยมีบทบาทที่สำคัญในเวทีโลก และมีความสัมพันธ์ทางเศรษฐกิจและการค้าอย่างแน่นแฟ้นกับประเทศในภูมิภาคเอเชีย เป็นจุดสำคัญของการเชื่อมโยงในภูมิภาค ทั้งการคมนาคมขนส่ง การผลิต การค้า การลงทุน และการทำธุรกิจ เพื่อให้เป็นพลังในการพัฒนา นอกจากนี้ยังมีความสมบูรณ์ในทุนที่จะสามารถสร้างการพัฒนาต่อเนื่องไปได้ ได้แก่ ทุนมนุษย์ ทุนทางปัญญาทุนทางการเงิน ทุนที่เป็นเครื่องมือเครื่องจักร ทุนทางสังคม และทุนทรัพยากรธรรมชาติและสิ่งแวดล้อม

ความยั่งยืน หมายถึง การพัฒนาที่สามารถสร้างความเจริญ รายได้ และคุณภาพชีวิตของประชาชนให้เพิ่มขึ้นอย่างต่อเนื่อง ซึ่งเป็นการเจริญเติบโตของเศรษฐกิจที่อยู่บนหลักการใช้ การรักษาและการฟื้นฟูฐานทรัพยากรธรรมชาติอย่างยั่งยืน ไม่ใช่ทรัพยากรธรรมชาติจนเกินพอดี ไม่สร้างมลภาวะต่อสิ่งแวดล้อมจนเกินความสามารถในการรองรับและเยียวยาของระบบนิเวศ การผลิตและการบริโภคเป็นมิตรกับสิ่งแวดล้อม และสอดคล้องกับเป้าหมายการพัฒนาที่ยั่งยืน ทรัพยากรธรรมชาติมีความอุดมสมบูรณ์มากขึ้นและสิ่งแวดล้อมมีคุณภาพดีขึ้น คนมีความรับผิดชอบต่อสังคม มีความเอื้ออาทร เสียสละเพื่อผลประโยชน์ส่วนรวม รัฐบาลมีนโยบายที่มุ่งประโยชน์ส่วนรวมอย่างยั่งยืนและให้ความสำคัญกับการมีส่วนร่วมของประชาชน และทุกภาคส่วนในสังคมยึดถือและปฏิบัติตามหลักปรัชญาของเศรษฐกิจพอเพียงเพื่อการพัฒนาอย่างสมดุล มีเสถียรภาพ และยั่งยืน

โดยมีเป้าหมายการพัฒนาประเทศ คือ **“ประเทศชาติมั่นคง ประชาชนมีความสุขเศรษฐกิจพัฒนาอย่างต่อเนื่อง สังคมเป็นธรรม ฐานทรัพยากรธรรมชาติยั่งยืน”** โดยยกระดับศักยภาพของประเทศในหลากหลายมิติ พัฒนาค้นในทุกมิติและในทุกช่วงวัยให้เป็นคนดี เก่ง และมีคุณภาพ สร้างโอกาสและความเสมอภาคทางสังคม สร้างการเติบโตบนคุณภาพชีวิตที่เป็นมิตรกับสิ่งแวดล้อม และมีภาครัฐของประชาชนเพื่อประชาชนและประโยชน์ส่วนรวม โดยการประเมินผลการพัฒนาตามยุทธศาสตร์ชาติ ประกอบด้วย

- ๑) ความอยู่ดีมีสุขของคนไทยและสังคมไทย
- ๒) ขีดความสามารถในการแข่งขัน การพัฒนาเศรษฐกิจ และการกระจายรายได้
- ๓) การพัฒนาทรัพยากรมนุษย์ของประเทศ
- ๔) ความเท่าเทียมและความเสมอภาคของสังคม
- ๕) ความหลากหลายทางชีวภาพ คุณภาพสิ่งแวดล้อม และความยั่งยืนของทรัพยากรธรรมชาติ
- ๖) ประสิทธิภาพการบริหารจัดการและการเข้าถึงการให้บริการของภาครัฐ

เพื่อให้ประเทศสามารถยกระดับการพัฒนาให้บรรลุวิสัยทัศน์และเป้าหมายการพัฒนาประเทศ จึงจำเป็นต้องกำหนดยุทธศาสตร์การพัฒนาประเทศระยะยาวที่มุ่งเน้นการสร้างสมดุลระหว่างการพัฒนาความมั่นคง เศรษฐกิจ สังคม และสิ่งแวดล้อม ประกอบด้วย ๖ ยุทธศาสตร์ ได้แก่

๑. ยุทธศาสตร์ชาติด้านความมั่นคง
๒. ยุทธศาสตร์ชาติด้านการสร้างความสามารถในการแข่งขัน
๓. ยุทธศาสตร์ชาติด้านการพัฒนาและเสริมสร้างศักยภาพทรัพยากรมนุษย์
๔. ยุทธศาสตร์ชาติด้านการสร้างโอกาสและความเสมอภาคทางสังคม
๕. ยุทธศาสตร์ชาติด้านการสร้างการเติบโตบนคุณภาพชีวิตที่เป็นมิตรต่อสิ่งแวดล้อม
๖. ยุทธศาสตร์ชาติด้านการปรับสมดุลและพัฒนาระบบการบริหารจัดการภาครัฐ

ประเด็นยุทธศาสตร์ชาติ

๑.๑ ยุทธศาสตร์ชาติที่ ๑ ด้านความมั่นคง

เพื่อบริหารจัดการสถานะแวดล้อมของประเทศให้มีความมั่นคง ปลอดภัย และมีความสงบเรียบร้อยในทุกกระดับ และทุกมิติ

เป้าหมาย ๒๐ ปี

เป้าหมายที่ ๑ ประชาชนอยู่ดี กินดี มีความสุข

เป้าหมายที่ ๒ บ้านเมืองมีความมั่นคงในทุกมิติและทุกระดับ

เป้าหมายที่ ๓ กองทัพ หน่วยงานด้านความมั่นคง ภาครัฐ เอกชนและภาคประชาชน

มีความพร้อมในการป้องกันและแก้ไขปัญหาความมั่นคง

เป้าหมายที่ ๔ ประเทศไทยมีบทบาทด้านความมั่นคงเป็นที่ชื่นชมและได้รับการยอมรับโดยประชาคมระหว่างประเทศ

เป้าหมายที่ ๕ การบริหารจัดการความมั่นคงมีผลสำเร็จที่เป็นรูปธรรมอย่างมีประสิทธิภาพ

ตัวชี้วัดเป้าหมาย

๑. ความสุขของประชากรชาวไทย

๒. ความมั่นคงปลอดภัยของประเทศ

๓. ความพร้อมของกองทัพ หน่วยงานด้านความมั่นคงและการมีส่วนร่วมของภาครัฐ

ภาคเอกชน และภาคประชาชนในการป้องกันและแก้ไขปัญหาความมั่นคง

๔. บทบาทและการยอมรับในการด้านความมั่นคงของประเทศในประชาชนระหว่างประเทศ

๕. ประสิทธิภาพการบริหารจัดการความมั่นคงแบบองค์รวม

ประเด็นยุทธศาสตร์ ประกอบด้วย ๕ ประเด็นหลัก

(๑) การรักษาความสงบภายในประเทศ

(๒) การป้องกันและแก้ไขปัญหาที่มีผลกระทบต่อความมั่นคง

(๓) การพัฒนาศักยภาพของประเทศให้พร้อมเผชิญภัยคุกคามที่กระทบต่อความมั่นคง

ของชาติ

(๔) การบูรณาการความร่วมมือด้านความมั่นคงกับอาเซียนและนานาชาติ รวมถึงองค์กร

ภาครัฐและที่มิใช่ภาครัฐ

(๕) การพัฒนากลไกการบริหารจัดการความมั่นคงแบบองค์รวม

๑.๒ ยุทธศาสตร์ชาติที่ ๒ ด้านการสร้างความสามารถในการแข่งขัน

เน้นการยกระดับศักยภาพในหลากหลายมิติ ควบคู่กับการขยายโอกาสในประเทศไทยใน

เวทีโลก

เป้าหมาย ๒๐ ปี

เป้าหมายที่ ๑ ประเทศไทยเป็นประเทศที่พัฒนาแล้ว เศรษฐกิจเติบโตอย่างมีเสถียรภาพ

และยั่งยืน

เป้าหมายที่ ๒ ประเทศไทยมีขีดความสามารถในการแข่งขันสูงขึ้น

ตัวชี้วัดเป้าหมาย

๑.รายได้ประชาชาติ การขยายตัวของผลิตภัณฑ์มวลรวมภายในประเทศและการกระจาย

รายได้

๒.ผลผลิตภาพการผลิตของประเทศ ทั้งในปัจจัยการผลิตและแรงงาน

๓.การลงทุนเพื่อการวิจัยและพัฒนา

๔.ความสามารถในการแข่งขันของประเทศ

ประเด็นยุทธศาสตร์ ประกอบด้วย ๕ ประเด็นหลัก

(๑) การเกษตรสร้างมูลค่า

(๒) อุตสาหกรรมและบริการแห่งอนาคต

(๓) สร้างความหลากหลายด้านการท่องเที่ยว

(๔) โครงสร้างพื้นฐาน เชื่อมไทย เชื่อมโลก

(๕) พัฒนาเศรษฐกิจบนพื้นฐานผู้ประกอบการยุคใหม่

๑.๓ ยุทธศาสตร์ชาติที่ ๓ ด้านการพัฒนาและเสริมสร้างศักยภาพทรัพยากรมนุษย์

เน้นพัฒนาคนในทุกมิติและในทุกช่วงวัยให้เป็นคนดี เก่ง และมีคุณภาพ

เป้าหมาย ๒๐ ปี

เป้าหมายที่ ๑ คนไทยคนดี คนเก่ง มีคุณภาพ พร้อมสำหรับวิถีชีวิตในศตวรรษที่ ๒๑

เป้าหมายที่ ๒ คนไทยมีสภาพแวดล้อมที่เอื้อและสนับสนุนต่อการพัฒนาคนตลอดช่วงชีวิต

ตัวชี้วัดเป้าหมาย

๑.การพัฒนาคุณภาพชีวิต สุขภาวะ และความเป็นอยู่ที่ดีของคนไทย

๒.ผลสัมฤทธิ์ทางการศึกษาและการเรียนรู้ตลอดชีวิต

๓.การพัฒนาสังคมและครอบครัวไทย

ประเด็นยุทธศาสตร์ ประกอบด้วย ๗ ประเด็นหลัก

(๑) การปรับเปลี่ยนค่านิยมและวัฒนธรรม

(๒) การพัฒนาศักยภาพคนตลอดช่วงชีวิต

(๓) ปฏิรูปกระบวนการเรียนรู้ที่ตอบสนองต่อการเปลี่ยนแปลงในศตวรรษที่ ๒๑

(๔) การตระหนักถึงพหุปัญญาของมนุษย์ที่หลากหลาย

(๕) การเสริมสร้างให้คนไทยมีสุขภาวะที่ดี

(๖) การสร้างสภาพแวดล้อมที่เอื้อต่อการพัฒนาและเสริมสร้างศักยภาพทรัพยากรมนุษย์

(๗) การเสริมสร้างศักยภาพการกีฬาในการสร้างคุณค่าทางสังคมและพัฒนาประเทศ

๑.๔ ยุทธศาสตร์ชาติที่ ๔ ด้านการสร้างโอกาสและความเสมอภาคทางสังคม

สร้างความเป็นธรรมและลดความเหลื่อมล้ำในทุกมิติ กระจายศูนย์กลางความเจริญทางเศรษฐกิจและสังคม เพื่อโอกาสให้ทุกภาคส่วนเข้ามาเป็นกำลังของการพัฒนาประเทศในทุกระดับ

เป้าหมาย ๒๐ ปี

เป้าหมายที่ ๑ สร้างความเป็นธรรม และลดความเหลื่อมล้ำในทุกมิติ

เป้าหมายที่ ๒ กระจายศูนย์กลางความเจริญทางเศรษฐกิจและสังคมเพื่อโอกาสให้ทุกภาคส่วนเข้าเป็นกำลังของการพัฒนาประเทศในทุกระดับเพื่อความสมานฉันท์

เป้าหมายที่ ๓ เพิ่มขีดความสามารถของชุมชนท้องถิ่นในการพัฒนาการพึ่งตนเองและการจัดการตนเองเพื่อสร้างสังคมคุณภาพ

ตัวชี้วัดเป้าหมาย

๑. ความแตกต่างของรายได้และการเข้าถึงบริการภาครัฐระหว่างกลุ่มประชากร

๒. ความก้าวหน้าของการพัฒนากำลังคน

๓. ความก้าวหน้าในการพัฒนาจังหวัดในการเป็นศูนย์กลางความเจริญทางเศรษฐกิจ สังคม และเทคโนโลยี

๔. คุณภาพชีวิตของประชากรสูงอายุ

ประเด็นยุทธศาสตร์ ประกอบด้วย ๔ ประเด็นหลัก

(๑) การลดความเหลื่อมล้ำ สร้างความเป็นธรรมในทุกมิติ

(๒) การกระจายศูนย์กลางความเจริญทางเศรษฐกิจ สังคม และเทคโนโลยี

(๓) การเสริมสร้างพลังทางสังคม

(๔) การเพิ่มขีดความสามารถของชุมชนท้องถิ่นในการพัฒนา การพึ่งตนเองและการจัดการตนเอง

๑.๕ ยุทธศาสตร์ชาติที่ ๕ ด้านการสร้างการเติบโตบนคุณภาพชีวิตที่เป็นมิตรกับสิ่งแวดล้อม

คำนึงถึงความยั่งยืนบนฐานของทรัพยากรธรรมชาติและสิ่งแวดล้อม ปรับเปลี่ยนพฤติกรรมของประชาชนให้เป็นมิตรต่อสิ่งแวดล้อมเกิดผลลัพธ์ต่อความยั่งยืน

เป้าหมาย ๒๐ ปี

เป้าหมายที่ ๑ อนุรักษ์และรักษาทรัพยากรธรรมชาติ สิ่งแวดล้อมและวัฒนธรรมให้คนรุ่นใหม่ต่อได้ใช้อย่างยั่งยืน

เป้าหมายที่ ๒ ฟื้นฟูและสร้างใหม่ฐานทรัพยากรธรรมชาติและสิ่งแวดล้อม เพื่อลดผลกระทบทางลบจากการพัฒนาสังคมเศรษฐกิจของประเทศ

เป้าหมายที่ ๓ ใช้ประโยชน์และการสร้างการเติบโตบนฐานทรัพยากรธรรมชาติและสิ่งแวดล้อมให้สมดุล ภายในขีดความสามารถของระบบนิเวศ

เป้าหมายที่ ๔ ยกระดับกระบวนการทัศน์ เพื่อกำหนดอนาคตประเทศด้านทรัพยากรธรรมชาติและสิ่งแวดล้อม และวัฒนธรรม บนหลักการของการมีส่วนร่วมและธรรมาภิบาล

เป้าหมายที่ ๕ การบริหารจัดการความมั่นคงมีผลสำเร็จที่เป็นรูปธรรมอย่างมีประสิทธิภาพ

ตัวชี้วัดเป้าหมาย

๑. การเติบโตที่เป็นมิตรกับสิ่งแวดล้อม

๒. สภาพแวดล้อมและทรัพยากรธรรมชาติที่เสื่อมโทรมได้รับการฟื้นฟู

๓. พื้นที่สีเขียวที่เป็นมิตรกับสิ่งแวดล้อม

๔.ปริมาณก๊าซเรือนกระจก มูลค่าเศรษฐกิจฐานชีวภาพ

๕.ประสิทธิภาพการบริหารจัดการความมั่นคงแบบองค์รวม

ประเด็นยุทธศาสตร์ ประกอบด้วย ๖ ประเด็นหลัก

(๑) สร้างการเติบโตอย่างยั่งยืนบนสังคมเศรษฐกิจสีเขียว

(๒) สร้างการเติบโตอย่างยั่งยืนบนสังคมเศรษฐกิจภาคทะเล

(๓) สร้างการเติบโตอย่างยั่งยืนบนสังคมที่เป็นมิตรต่อสภาพภูมิอากาศ

(๔) พัฒนาพื้นที่เมือง ชนบท เกษตรกรรมและอุตสาหกรรมเชิงนิเวศ มุ่งเน้นความเป็นเมืองที่เติบโตอย่างต่อเนื่อง

(๕) พัฒนาความมั่นคงน้ำ พลังงาน และเกษตรที่เป็นมิตรต่อสิ่งแวดล้อม

(๖) ยกระดับกระบวนการทัศน์เพื่อกำหนดอนาคตประเทศ

๑.๖ ยุทธศาสตร์ชาติที่ ๖ ด้านการปรับสมดุลและพัฒนาระบบการบริหารจัดการภาครัฐ

การปรับเปลี่ยนภาครัฐ ยึดหลัก “ภาครัฐของประชาชนเพื่อประชาชนและประโยชน์ส่วนรวม”

เป้าหมาย ๒๐ ปี

เป้าหมายที่ ๑ ภาครัฐมีวัฒนธรรมการทำงานที่มุ่งผลสัมฤทธิ์และผลประโยชน์ส่วนรวมตอบสนองความต้องการของประชาชนได้อย่างสะดวก รวดเร็ว โปร่งใส

เป้าหมายที่ ๒ ภาครัฐมีขนาดที่เล็กลง พร้อมปรับตัวให้ทันต่อการเปลี่ยนแปลง

เป้าหมายที่ ๓ ภาครัฐมีความโปร่งใส ปลอดการทุจริตและประพฤติมิชอบ

เป้าหมายที่ ๔ กระบวนการยุติธรรม เป็นไปเพื่อประโยชน์ของส่วนรวมของประเทศ

ตัวชี้วัดเป้าหมาย

๑.ระดับความพึงพอใจของประชาชนต่อการให้บริการสาธารณะของภาครัฐ

๒.ประสิทธิภาพของการบริการภาครัฐ

๓.ระดับความโปร่งใส การทุจริต ประพฤติมิชอบ

๔.ความเสมอภาคในกระบวนการยุติธรรม

ประเด็นยุทธศาสตร์ ประกอบด้วย ๘ ประเด็นหลัก

(๑) ภาครัฐที่ยึดประชาชนเป็นศูนย์กลาง ตอบสนองความต้องการ และให้บริการอย่างสะดวก รวดเร็ว โปร่งใส

(๒) ภาครัฐบริหารงานแบบบูรณาการโดยมียุทธศาสตร์ชาติเป็นเป้าหมายและเชื่อมโยงการพัฒนาในทุกระดับ ทุกประเด็น ทุกภารกิจ และทุกพื้นที่

(๓) ภาครัฐมีขนาดเล็กลง เหมาะสมกับภารกิจ ส่งเสริมให้ประชาชนและทุกภาคส่วนมีส่วนร่วมในการพัฒนาประเทศ

(๔) ภาครัฐมีความทันสมัย

(๕) บุคลากรภาครัฐเป็นคนดีและเก่ง ยึดหลักคุณธรรม จริยธรรม มีจิตสำนึก มีความสามารถสูง มุ่งมั่น และเป็นมืออาชีพ

(๖) ภาครัฐมีความโปร่งใส ปลอดการทุจริตและประพฤติมิชอบ

(๗) กฎหมายมีความสอดคล้องเหมาะสมกับบริบทต่าง ๆ และมีเท่าที่จำเป็น

(๘) กระบวนการยุติธรรมเคารพสิทธิมนุษยชนและปฏิบัติต่อประชาชนโดยเสมอภาค

๒) แผนพัฒนาเศรษฐกิจและสังคมแห่งชาติ ฉบับที่ ๑๓ (พ.ศ. ๒๕๖๖-๒๕๗๐)

แผนพัฒนาเศรษฐกิจและสังคมแห่งชาติ ฉบับที่ ๑๓ (พ.ศ. ๒๕๖๖ - ๒๕๗๐) มีสถานะเป็นแผนระดับที่ ๒ ซึ่งเป็นกลไกที่สำคัญในการแปลงยุทธศาสตร์ชาติไปสู่การปฏิบัติ และใช้เป็นกรอบสำหรับการจัดทำแผนระดับที่ ๓ เพื่อให้การดำเนินงานของภาคีการพัฒนาที่เกี่ยวข้องสามารถสนับสนุนการบรรลุเป้าหมายตามยุทธศาสตร์ชาติ ตามกรอบระยะเวลาที่คาดหวังไว้ได้ โดยพระราชบัญญัติสภาพัฒนาการเศรษฐกิจและสังคมแห่งชาติ พ.ศ.๒๕๖๑ บัญญัติให้แผนพัฒนาเศรษฐกิจและสังคมแห่งชาติ ฉบับที่ ๑๒ มีผลบังคับใช้ถึงวันที่ ๓๐ กันยายน ๒๕๖๕ ส่งผลให้กรอบระยะเวลา ๕ ปีของแผนพัฒนาเศรษฐกิจและสังคมแห่งชาติ ฉบับที่ ๑๓ เริ่มต้น ณ วันที่ ๑ ตุลาคม ๒๕๖๕ ครอบคลุมปีงบประมาณ พ.ศ. ๒๕๖๖ - ๒๕๗๐ ซึ่งเป็นระยะ ๕ ปีที่สองของยุทธศาสตร์ชาติ

ทั้งนี้ การจัดทำแผนพัฒนาฯ ฉบับที่ ๑๓ อยู่บนความตั้งใจที่จะให้แผนมีจุดเน้นและเป้าหมายของการพัฒนาที่เป็นรูปธรรม สามารถบ่งบอกทิศทางการพัฒนาที่ชัดเจนที่ประเทศควรมุ่งไปในระยะ ๕ ปีถัดไป โดยเป็นผลที่เกิดจากกระบวนการสังเคราะห์ข้อมูลอย่างรอบด้าน ทั้งสถานะของทุนในมิติต่างๆ บทเรียนของการพัฒนาที่ผ่านมา ตลอดจนการเปลี่ยนแปลงของปัจจัยและเงื่อนไขที่จะมีอิทธิพลต่อองค์ประกอบต่างๆ ของประเทศ รวมถึงการสนับสนุนให้ภาคีการพัฒนาทุกภาคส่วนเข้ามามีส่วนร่วมในการแลกเปลี่ยนความคิดเห็นอย่างกว้างขวางตั้งแต่ในขั้นตอนการกำหนดกรอบทิศทางของแผนไปจนถึงการยกร่างแผน

นอกจากนี้ การจัดทำแผนพัฒนาฯ ฉบับที่ ๑๓ ยังอยู่ในช่วงเวลาที่ทั่วโลก รวมถึงประเทศไทย ต้องเผชิญกับข้อจำกัดหลากหลายประการที่เป็นผลสืบเนื่องจากสถานการณ์การแพร่ระบาดของโควิด-๑๙ ซึ่งไม่เพียงแต่ก่อให้เกิดการเจ็บป่วยและเสียชีวิตของประชากร แต่ยังส่งผลให้เกิดเงื่อนไขทางเศรษฐกิจและการดำเนินชีวิตของประชาชนทุกกลุ่ม นอกจากนี้ ในระยะของแผนพัฒนาฯ ฉบับที่ ๑๓ ยังเป็นช่วงเวลาที่แนวโน้มของการพัฒนาของเทคโนโลยีอย่างก้าวกระโดด การเปลี่ยนแปลงสภาพภูมิอากาศที่มีความรุนแรงเพิ่มขึ้น การเป็นสังคมสูงวัยของประเทศไทยและหลายประเทศทั่วโลก ตลอดจนการเปลี่ยนแปลงด้านภูมิรัฐศาสตร์ระหว่างประเทศ ดังนั้น การขับเคลื่อนการพัฒนาประเทศท่ามกลางกระแสแนวโน้มการเปลี่ยนแปลงดังกล่าวจึงต้องให้ความสำคัญกับการเสริมสร้างความเข้มแข็งจากภายในให้สามารถเติบโตต่อไปได้อย่างมั่นคงท่ามกลางความผันแปรที่เกิดขึ้นรอบด้าน และคำนึงถึงผลประโยชน์ของประเทศทั้งทางเศรษฐกิจ สังคม และสิ่งแวดล้อมอย่างยั่งยืน ในการกำหนดทิศทางของแผนพัฒนาฯ ฉบับที่ ๑๓ ให้ประเทศสามารถก้าวข้ามความท้าทายต่าง ๆ เพื่อให้ “ประเทศไทยมีความมั่นคง มั่งคั่ง ยั่งยืน เป็นประเทศพัฒนาแล้ว ด้วยการพัฒนาตามหลักปรัชญาของเศรษฐกิจพอเพียง” ตามเจตนารมณ์ของยุทธศาสตร์ชาติ ได้อาศัยหลักการและแนวคิด ๔ ประการ ดังนี้

๑. **หลักปรัชญาของเศรษฐกิจพอเพียง** โดยสืบสาน รักษา ต่อยอดการพัฒนาตามหลักปรัชญาของเศรษฐกิจพอเพียง ผ่านการกำหนดทิศทางการพัฒนาประเทศอย่างมีเหตุผล ความพอประมาณ ภูมิคุ้มกันบนฐานของความรู้ คุณธรรม และความเพียร โดยคำนึงถึงความสอดคล้องกับสถานการณ์และเงื่อนไขระดับประเทศและระดับโลกทั้งในปัจจุบันและอนาคตอันใกล้ และศักยภาพของทุนทางเศรษฐกิจ ทุนทางสังคม และทุนทางทรัพยากรธรรมชาติและสิ่งแวดล้อมของประเทศ ให้ความสำคัญกับการเสริมสร้างความสมดุลในมิติต่าง ๆ ทั้งความสมดุลระหว่างการพัฒนาความสามารถในการแข่งขันกับต่างประเทศกับความสามารถในการพึ่งตนเองได้อย่างมั่นคง ความสมดุลของการกระจายโอกาสเพื่อลดความเหลื่อมล้ำระหว่างกลุ่มคน และพื้นที่ และความสมดุลทางธรรมชาติเพื่อให้คนอยู่ร่วมกับทรัพยากรธรรมชาติและสิ่งแวดล้อมได้อย่างยั่งยืน รวมถึงการบริหารจัดการองค์ประกอบต่าง ๆ ของประเทศให้พร้อมรับกับความเสี่ยงที่เกิดจากการเปลี่ยนแปลงทั้งภายนอกและภายในประเทศ นอกจากนี้ ในการวางแผนและการขับเคลื่อนแผนไปสู่การปฏิบัติต้องอาศัยองค์ความรู้ทางวิชาการที่รอบด้านและพิจารณาด้วยความรอบคอบ ควบคู่กับการยึดถือผลประโยชน์ของประชาชนส่วนรวมเป็นที่ตั้ง และมุ่งมั่นผลักดันให้การพัฒนาบรรลุเป้าหมายที่ตั้งไว้

๒. การสร้างความสามารถในการ “ล้มแล้ว ลุกไว” โดยมุ่งเน้นการพัฒนาใน ๓ ระดับ ประกอบด้วย **๑) การพร้อมรับ หรือ ระดับ “อยู่รอด”** ในการแก้ไขข้อจำกัดหรือจุดอ่อนที่มีอยู่ ซึ่งเป็นผลให้ประชาชนประสบความยากลำบากในการดำรงชีวิต หรือทำให้ประเทศมีความเปราะบางต่อการเปลี่ยนแปลงจากภายนอกและภายใน รวมถึงการสร้างความพร้อมในทุกระดับในการรับมือกับสภาวะวิกฤติที่อาจเกิดขึ้น ให้สามารถฟื้นคืนสู่ภาวะปกติได้อย่างรวดเร็ว **๒) การปรับตัว หรือ ระดับ “พอเพียง”** ในการปรับเปลี่ยน ปัจจัยที่จำเป็นเพื่อเสริมสร้างความมั่นคงทางเศรษฐกิจ สังคม และสิ่งแวดล้อม ตั้งแต่ในระดับครอบครัว ชุมชน พื้นที่ และประเทศ รวมถึงปรับทิศทาง รูปแบบ และแนวทางการพัฒนาให้สอดคล้องกับกระแสการเปลี่ยนแปลง ของโลกยุคใหม่ และ **๓) การเปลี่ยนแปลงเพื่อพร้อมเติบโตอย่างยั่งยืน หรือ ระดับ “ยั่งยืน”** ในการผลักดัน ให้เกิดการเปลี่ยนแปลงเชิงโครงสร้างในมิติต่าง ๆ เพื่อเสริมสร้างความสามารถของบุคคลและสังคม ในการพัฒนาอย่างต่อเนื่อง รวมทั้งเพื่อสนับสนุนให้ประเทศสามารถเติบโตได้อย่างมีคุณภาพและยั่งยืน

๓. เป้าหมายการพัฒนาอย่างยั่งยืนของสหประชาชาติ โดยกำหนดทิศทางการพัฒนาที่อยู่บนพื้นฐานของแนวคิด “**ไม่ทิ้งใครไว้ข้างหลัง**” มุ่งเสริมสร้างคุณภาพชีวิตที่ดีให้กับประชาชนทุกกลุ่ม ทั้งในมิติของการมีปัจจัยที่จำเป็นสำหรับการดำรงชีวิตขั้นพื้นฐานที่เพียงพอ การมีสภาพแวดล้อมที่ดี การมีปัจจัยสนับสนุนให้มีสุขภาพที่สมบูรณ์ทั้งทางร่างกายและจิตใจ การมีโอกาสที่จะใช้ศักยภาพของตน ในการสร้างความ เป็นอยู่ที่ดี และการมุ่งส่งต่อทรัพยากรธรรมชาติและสิ่งแวดล้อมที่ดีไปยังคนรุ่นต่อไป

๔. การพัฒนาเศรษฐกิจชีวภาพ เศรษฐกิจหมุนเวียน เศรษฐกิจสีเขียว โดยให้ความสำคัญกับการประยุกต์ใช้องค์ความรู้ทางด้านวิทยาศาสตร์ เทคโนโลยีสมัยใหม่ และความคิดสร้างสรรค์ เพื่อสร้างมูลค่าเพิ่มทางเศรษฐกิจ ควบคู่กับการรักษาความสมดุลระหว่างการอนุรักษ์และการใช้ประโยชน์จากฐาน ทรัพยากรธรรมชาติและความหลากหลายทางชีวภาพ รวมถึงการปรับเปลี่ยนรูปแบบการผลิต การให้บริการ และการบริโภคเพื่อลดผลกระทบต่อสิ่งแวดล้อม

๒.๑ วัตถุประสงค์และเป้าหมายการพัฒนา

การพัฒนาประเทศในระยะ ๕ ปี ของแผนพัฒนาฯ ฉบับที่ ๑๓ ให้สามารถก้าวข้ามความท้าทายที่เป็นอุปสรรค ต่อการบรรลุเป้าหมายตามยุทธศาสตร์ชาติ จำเป็นจะต้องเร่งแก้ไขจุดอ่อนและข้อจำกัด ของประเทศที่มีอยู่เดิม รวมทั้งเพิ่มศักยภาพในการรับมือกับความเสี่ยงสำคัญที่มาจาก การเปลี่ยนแปลง ของบริบททั้งจากภายนอกและภายใน ตลอดจนการเสริมสร้างความสามารถในการสร้างสรรค์ประโยชน์จากโอกาสที่เกิดขึ้นได้อย่างเหมาะสม และทันท่วงที ด้วยเหตุนี้ การกำหนดทิศทางการพัฒนาประเทศในระยะ ของแผนพัฒนาฯ ฉบับที่ ๑๓ จึงมี วัตถุประสงค์เพื่อ **พลิกโฉมประเทศไทยสู่ “สังคมก้าวหน้า เศรษฐกิจสร้างมูลค่าอย่างยั่งยืน”** ซึ่งหมายถึง การสร้างการเปลี่ยนแปลงที่ครอบคลุมตั้งแต่ระดับโครงสร้าง นโยบาย และกลไก เพื่อมุ่งเสริมสร้างสังคมที่ก้าวหน้า พลวัตของโลก และเกื้อหนุนให้คนไทยมีโอกาสที่จะพัฒนาตนเองได้อย่าง เต็มศักยภาพ พร้อมกับการยกระดับ กิจกรรมการผลิตและการให้บริการให้สามารถสร้างมูลค่าเพิ่มที่สูงขึ้น โดยอยู่บนพื้นฐานของความยั่งยืนทาง สิ่งแวดล้อม เพื่อให้เป็นไปตามวัตถุประสงค์ข้างต้น แผนพัฒนาฯ ฉบับที่ ๑๓ จึงได้กำหนด **เป้าหมายหลักของการพัฒนาจำนวน ๕ ประการ** ประกอบด้วย

๒.๑.๑ การปรับโครงสร้างภาคการผลิตและบริการสู่เศรษฐกิจฐานนวัตกรรม มุ่งยกระดับขีดความสามารถในการแข่งขันของภาคการผลิตและบริการสำคัญ ผ่านการผลักดันส่งเสริมการสร้างมูลค่าเพิ่ม โดยใช้นวัตกรรม เทคโนโลยี และความคิดสร้างสรรค์ ที่ตอบโจทย์พัฒนาการของสังคมยุคใหม่และเป็นมิตรต่อ สิ่งแวดล้อม พร้อมทั้งให้ความสำคัญกับการเชื่อมโยงเศรษฐกิจท้องถิ่นและผู้ประกอบการรายย่อยกับห่วงโซ่ มูลค่าของภาคการผลิตและบริการเป้าหมาย รวมถึงพัฒนาระบบนิเวศที่ส่งเสริมการค้าการลงทุนและนวัตกรรม

๒.๑.๒ การพัฒนาคนสำหรับโลกยุคใหม่ มุ่งพัฒนาให้คนไทยมีทักษะและคุณลักษณะ ที่เหมาะสมกับโลกยุคใหม่ ทั้งทักษะในด้านความรู้ ทักษะทางพฤติกรรม และคุณลักษณะตามบรรทัดฐานที่ดี ของสังคม และเร่งรัดการเตรียมพร้อมกำลังคนให้มีคุณภาพสอดคล้องกับความต้องการของตลาดแรงงาน และ

เอื้อต่อการปรับโครงสร้างเศรษฐกิจไปสู่ภาคการผลิตและบริการเป้าหมายที่มีศักยภาพและผลิตภาพสูงขึ้น รวมทั้งให้ความสำคัญกับการสร้างหลักประกันและความคุ้มครองทางสังคมที่สามารถส่งเสริมความมั่นคงในชีวิต

๒.๑.๓ การมุ่งสู่สังคมแห่งโอกาสและความเป็นธรรม มุ่งลดความเหลื่อมล้ำทางเศรษฐกิจและสังคม ทั้งในเชิงรายได้ พื้นที่ ความมั่งคั่ง และการแข่งขันของภาคธุรกิจ ด้วยการสนับสนุนช่วยเหลือ กลุ่มเปราะบางและผู้ด้อยโอกาสให้มีโอกาสในการเลื่อนสถานะทางเศรษฐกิจและสังคม กระจายโอกาสทางเศรษฐกิจและจัดให้มีบริการสาธารณะที่มีคุณภาพอย่างทั่วถึงและเท่าเทียมในทุกพื้นที่ พร้อมทั้งเพิ่มโอกาสในการแข่งขันของภาคธุรกิจให้เปิดกว้างและเป็นธรรม

๒.๑.๔ การเปลี่ยนผ่านการผลิตและบริโภคไปสู่ความยั่งยืน มุ่งลดการก่อมลพิษ ควบคู่ไปกับการผลักดันให้เกิดการใช้ทรัพยากรธรรมชาติอย่างมีประสิทธิภาพและสอดคล้องกับขีดความสามารถในการรองรับของระบบนิเวศ ตลอดจนลดปริมาณการปล่อยก๊าซเรือนกระจกเพื่อให้ประเทศไทยบรรลุเป้าหมายความเป็นกลางทางคาร์บอนภายในปี ๒๕๙๓ และบรรลุเป้าหมายการปล่อยก๊าซเรือนกระจกสุทธิ เป็นศูนย์ภายในปี ๒๖๐๘

๒.๑.๕ การเสริมสร้างความสามารถของประเทศในการรับมือกับการเปลี่ยนแปลงและความเสี่ยงภายใต้บริบทโลกใหม่ มุ่งสร้างความพร้อมในการรับมือและแสวงหาโอกาสจากการเป็นสังคมสูงวัย การเปลี่ยนแปลงสภาพภูมิอากาศ ภัยโรคระบาด และภัยคุกคามทางไซเบอร์ พัฒนาโครงสร้างพื้นฐานและกลไกทางสถาบันที่เอื้อต่อการเปลี่ยนแปลงสู่ดิจิทัล รวมทั้งปรับปรุงโครงสร้างและระบบการบริหารงานของภาครัฐให้สามารถตอบสนองต่อการเปลี่ยนแปลงของบริบททางเศรษฐกิจ สังคม และเทคโนโลยีได้อย่างทันเวลา มีประสิทธิภาพ และมีธรรมาภิบาล

เป้าหมายหลักของแผนพัฒนาฯ ฉบับที่ ๑๓ ที่สำนักงานสภาพัฒนาการเศรษฐกิจและสังคมแห่งชาติ (สศช.) คือ เสนอให้พลิกโฉมประเทศไทยไปสู่ “เศรษฐกิจสร้างคุณค่า สังคมเดินหน้าอย่างยั่งยืน” มี ๔ องค์ประกอบสำคัญ คือ

๑) เศรษฐกิจมูลค่าสูงที่เป็นมิตรต่อสิ่งแวดล้อม โดยมีหมุดหมาย ดังนี้

- (๑) ไทยเป็นประเทศชั้นนำด้านสินค้าเกษตรและเกษตรแปรรูปมูลค่าสูง
- (๒) ไทยเป็นจุดหมายของการท่องเที่ยวที่เน้นคุณค่าและความยั่งยืน
- (๓) ไทยเป็นฐานการผลิตยานยนต์ไฟฟ้าของอาเซียน
- (๔) ไทยเป็นศูนย์กลางทางการแพทย์และสุขภาพมูลค่าสูง
- (๕) ไทยเป็นประตูการค้าการลงทุนและจุดยุทธศาสตร์ทางโลจิสติกส์ที่สำคัญของภูมิภาค
- (๖) ไทยเป็นฐานการผลิตอิเล็กทรอนิกส์อัจฉริยะและบริการดิจิทัลของอาเซียน

๒) สังคมแห่งโอกาสและความเสมอภาค

- (๗) ไทยมี SMEs ที่เข้มแข็ง มีศักยภาพสูง และสามารถแข่งขันได้
- (๘) ไทยมีพื้นที่และเมืองหลักของภูมิภาคที่มีความเจริญทางเศรษฐกิจ ทันสมัยและน่าอยู่
- (๙) ไทยมีความยากจนข้ามรุ่นลดลง และคนไทยทุกคนมีความคุ้มครองทางสังคมที่เพียงพอ

เหมาะสม

๓) วิถีชีวิตที่ยั่งยืน

- (๑๐) ไทยมีเศรษฐกิจหมุนเวียนและสังคมคาร์บอนต่ำ
- (๑๑) ไทยสามารถลดความเสี่ยงและผลกระทบจากภัยธรรมชาติและการเปลี่ยนแปลงสภาพ

ภูมิอากาศ

๔) ปัจจัยขับเคลื่อนการพัฒนา

- (๑๒) ไทยมีกำลังคนสมรรถนะสูง มุ่งเรียนรู้อย่างต่อเนื่อง ตอบโจทย์การพัฒนาแห่งอนาคต
- (๑๓) ไทยมีภาครัฐที่มีสมรรถนะสูง

๒.๒ หมายเหตุการพัฒนา

เพื่อถ่ายทอดเป้าหมายหลักไปสู่ภาพของการขับเคลื่อนที่ชัดเจนในลักษณะของวาระการพัฒนาที่เอื้อให้เกิดการทำงานร่วมกันของหลายหน่วยงานและหลายภาคส่วนในการผลักดันการพัฒนาเรื่องใด เรื่องหนึ่งให้เกิดผลได้อย่างเป็นรูปธรรม แผนพัฒนาฯ ฉบับที่ ๑๓ จึงได้กำหนด **หมายเหตุการพัฒนา** จำนวน ๑๓ หมายเหตุ ซึ่งเป็นการบ่งบอกถึงสิ่งที่ประเทศไทยปรารถนาจะ “เป็น” หรือมุ่งหวังจะ “มี” เพื่อสะท้อน ประเด็นการพัฒนา ที่มีลำดับความสำคัญสูงต่อการพลิกโฉมประเทศไทยสู่ “สังคมก้าวหน้า เศรษฐกิจ สร้างมูลค่าอย่างยั่งยืน” โดยหมายเหตุทั้ง ๑๓ ประการ แบ่งออกได้เป็น ๔ มิติ ดังนี้

๒.๒.๑ มิติภาคการผลิตและบริการเป้าหมาย

หมายเหตุที่ ๑ ไทยเป็นประเทศชั้นนำด้านสินค้าเกษตรและเกษตรแปรรูปมูลค่าสูง

เป้าหมายของหมายเหตุที่ ๑

๑. มูลค่าเพิ่มของสินค้าเกษตรและเกษตรแปรรูปสูงขึ้น
๒. การพัฒนาโครงสร้างพื้นฐานและระบบบริหารจัดการ เพื่อคุณภาพ ความมั่นคงทางอาหาร และความยั่งยืนของภาคเกษตร
๓. การเพิ่มศักยภาพและบทบาทของผู้ประกอบการเกษตรในฐานะหุ้นส่วนเศรษฐกิจ ของห่วงโซ่อุปทานที่ได้รับส่วนแบ่งประโยชน์อย่างเหมาะสมและเป็นธรรม

กลยุทธ์การพัฒนาของหมายเหตุที่ ๑

๑. การประยุกต์ใช้เทคโนโลยีและนวัตกรรมแบบมุ่งเป้า เพื่อให้เกิดการยกระดับกระบวนการผลิตและสร้างมูลค่าเพิ่ม
๒. การส่งเสริมการผลิตและการขยายตัวของตลาดสินค้าเกษตรและผลิตภัณฑ์เกษตรแปรรูปที่มีมูลค่าเพิ่มสูง
๓. การขยายผลรูปแบบเกษตรยั่งยืนที่เป็นมิตรกับสิ่งแวดล้อมและมีมูลค่าเพิ่มสูงจากแบบอย่างความสำเร็จในประเทศ
๔. การพัฒนาระบบบริหารจัดการน้ำเพื่อการเกษตรให้มีความสมดุลระหว่างอุปสงค์และอุปทานรวมทั้งการใช้น้ำซ้ำ
๕. การส่งเสริมให้เอกชนลงทุนพัฒนาตลาดกลางและตลาดออนไลน์สินค้าเกษตร รวมถึงสินค้ากลุ่มปศุสัตว์และประมง
๖. การสนับสนุนระบบประกันภัยและรับรองคุณภาพมาตรฐานสินค้าเกษตรและสินค้าเกษตรแปรรูปที่เกษตรกรเข้าถึงได้
๗. การพัฒนาประสิทธิภาพการบริหารจัดการฟาร์มและกิจกรรมหลังการเก็บเกี่ยว เพื่อลดต้นทุนและเพิ่มมูลค่าผลผลิตของเกษตรกร
๘. การส่งเสริมให้เกษตรกรมีที่ดินทำกินและรักษาพื้นที่เกษตรกรรมที่เหมาะสมไว้เป็นฐานการผลิตการเกษตร
๙. การพัฒนาฐานข้อมูลและคลังข้อมูลที่เกี่ยวข้องกับการเกษตร รวมทั้งผลักดันให้ มีการใช้ข้อมูลอย่างมีประสิทธิภาพ
๑๐. การพัฒนาให้เกิดระบบการบริหารจัดการเพื่อความมั่นคงทางด้านอาหาร
๑๑. การยกระดับขีดความสามารถของเกษตรกรและสถาบันเกษตรกร
๑๒. การพัฒนากลไกเพื่อเชื่อมโยงภาคีต่าง ๆ ทั้งภาคเอกชน ส่วนราชการ กลุ่มเกษตรกร และนักวิชาการในพื้นที่ ในการเป็นหุ้นส่วนทางเศรษฐกิจในการพัฒนาภาคเกษตรตลอดห่วงโซ่อุปทาน

หมวดหมู่ที่ ๒ ไทยเป็นจุดหมายของการท่องเที่ยวที่เน้นคุณภาพและความยั่งยืน

เป้าหมายของหมวดหมู่ที่ ๒

๑. การเปลี่ยนการท่องเที่ยวไทยเป็นการท่องเที่ยวคุณภาพสูงที่เชื่อมโยงกับอุตสาหกรรมและบริการที่มีศักยภาพอื่น

๒. การปรับโครงสร้างการท่องเที่ยวให้พึ่งพานักท่องเที่ยวในประเทศและมีการกระจายโอกาสทางเศรษฐกิจมากขึ้น

๓. การท่องเที่ยวไทยต้องมีการบริหารจัดการอย่างยั่งยืนในทุกมิติ

กลยุทธ์การพัฒนาของหมวดหมู่ที่ ๒

๑. การส่งเสริมการพัฒนากิจกรรม สินค้า และบริการ การท่องเที่ยวมูลค่าเพิ่มสูง

๒. การส่งเสริมการพัฒนาและยกระดับการท่องเที่ยวที่มีศักยภาพรองรับนักท่องเที่ยวทั่วไป

๓. การยกระดับบริการและการบริหารจัดการการท่องเที่ยวให้ได้มาตรฐานเป็นที่ยอมรับของตลาดสากล

๔. การสนับสนุนการพัฒนาทักษะและศักยภาพของบุคลากรในภาคการท่องเที่ยว

๕. การปรับปรุงกฎหมาย/กฎระเบียบ และขั้นตอนที่ล่าสมัยและเป็นอุปสรรคต่อการทำธุรกิจและการขอใบอนุญาตของผู้ประกอบการรายย่อย

๖. การพัฒนาระบบข้อมูลการท่องเที่ยวให้เป็นระบบการท่องเที่ยวอัจฉริยะ ที่นักท่องเที่ยวผู้ประกอบการ และภาครัฐ สามารถเข้าถึงและใช้ประโยชน์ได้ง่าย

หมวดหมู่ที่ ๓ ไทยเป็นฐานการผลิตยานยนต์ไฟฟ้าที่สำคัญของโลก

เป้าหมายของหมวดหมู่ที่ ๓

๑. การสร้างอุปสงค์ของรถยนต์ไฟฟ้าประเภทต่าง ๆ เพื่อการใช้ในประเทศและส่งออก

๒. ผู้ประกอบการเดิมสามารถปรับตัวไปสู่การผลิตยานยนต์ไฟฟ้าและมีการลงทุนเทคโนโลยียานยนต์ไฟฟ้าที่สำคัญภายในประเทศ

๓. การสร้างความพร้อมของปัจจัยสนับสนุนอย่างเป็นระบบ

กลยุทธ์การพัฒนาของหมวดหมู่ที่ ๓

๑. การส่งเสริมให้ผู้ใช้นานยนต์ในภาคส่วนต่าง ๆ ปรับเปลี่ยนมาใช้ยานยนต์ไฟฟ้าเพิ่มมากขึ้น

๒. การสนับสนุนให้เกิดการขยายตัวของตลาดส่งออกยานยนต์ไฟฟ้า

๓. การกำหนดเป้าหมาย/แผน และดำเนินการเปลี่ยนผ่านอุตสาหกรรมยานยนต์เดิมไปสู่ยานยนต์ไฟฟ้า อย่างเป็นระบบชัดเจนตลอดทั้งห่วงโซ่อุปทาน ในระยะ ๕ ปี

๔. การยกระดับขีดความสามารถของผู้ประกอบการไทยในการลงทุนผลิตยานยนต์ไฟฟ้า แบตเตอรี่ และชิ้นส่วนสำคัญ

๕. มาตรการสำหรับกลุ่มผู้ได้รับผลกระทบ

๖. การวิจัยพัฒนาเทคโนโลยีและนวัตกรรมที่เกี่ยวข้องกับยานยนต์ไฟฟ้าและยานยนต์ไร้คนขับ

๗. โครงสร้างพื้นฐานด้านพลังงานที่มีความพร้อมรองรับปริมาณการใช้งานยานยนต์ไฟฟ้าในอนาคตได้อย่างเหมาะสมและเพียงพอ

๘. การปรับปรุงและจัดทำกฎระเบียบที่เกี่ยวข้องให้เอื้อกับการเติบโตของอุตสาหกรรมยานยนต์ไฟฟ้า และให้ความสำคัญกับการบูรณาการการทำงานร่วมกันระหว่างรัฐและเอกชน

๙. การผลิตและพัฒนาทักษะแรงงานให้สอดคล้องกับความต้องการของอุตสาหกรรมยานยนต์ไฟฟ้า

๑๐. มาตรฐานด้านคุณสมบัติและความปลอดภัย

๑๑. การสนับสนุนเงินทุนให้กับผู้ประกอบการที่ลงทุนในอุตสาหกรรมยานยนต์พลังงานสะอาด

หมวดหมู่ที่ ๔ ไทยเป็นศูนย์กลางทางการแพทย์และสุขภาพมูลค่าสูง

เป้าหมายของหมวดหมู่ที่ ๔

๑. ไทยมีศักยภาพในการสร้างมูลค่าทางเศรษฐกิจจากสินค้าและบริการสุขภาพ
๒. องค์ความรู้ด้านการแพทย์และสาธารณสุขมีศักยภาพ เอื้อต่อการสร้างมูลค่าเพิ่มในสินค้าและบริการสุขภาพ

๓. ประชาชนไทยได้รับความเป็นธรรมในการเข้าถึงบริการสุขภาพ

๔. ระบบบริหารจัดการภาวะฉุกเฉินด้านสุขภาพมีความพร้อมรองรับภัยคุกคามสุขภาพ

กลยุทธ์การพัฒนาของหมวดหมู่ที่ ๔

๑. การส่งเสริมบริการทางการแพทย์ที่มีศักยภาพในการสร้างมูลค่าทางเศรษฐกิจ
๒. การผลักดันให้ประเทศไทยเป็นศูนย์กลางบริการเพื่อส่งเสริมสุขภาพระดับโลก
๓. การสร้างมูลค่าเพิ่มให้อุตสาหกรรมทางการแพทย์และสุขภาพ
๔. การสร้างเสริมขีดความสามารถทางวิชาการด้านการศึกษา วิจัย และเทคโนโลยีทางการแพทย์
๕. การบริหารจัดการระบบบริการสุขภาพบนพื้นฐานความสมดุลทางเศรษฐกิจและสุขภาพของคนไทย
๖. การยกระดับศักยภาพระบบบริหารจัดการภาวะฉุกเฉินด้านสาธารณสุขเพื่อลดผลกระทบต่อบริการทางเศรษฐกิจและสุขภาพ

หมวดหมู่ที่ ๕ ไทยเป็นประตูการค้าการลงทุนและยุทธศาสตร์ทางโลจิสติกส์ที่สำคัญของภูมิภาค

เป้าหมายของหมวดหมู่ที่ ๕

๑. ไทยเป็นประตูการค้าการลงทุนในภูมิภาค

๒. ไทยเป็นห่วงโซ่อุปทานของภูมิภาค

๓. ไทยเป็นประตูและทางเชื่อมโครงข่ายคมนาคมและโลจิสติกส์ของภูมิภาค

กลยุทธ์การพัฒนาของหมวดหมู่ที่ ๕

๑. การสร้างจุดยืนของไทยภายใต้บริบทโลกใหม่
๒. การพัฒนาโครงสร้างพื้นฐานและปัจจัยสนับสนุนเพื่อเป็นประตูการค้าการลงทุนและฐานเศรษฐกิจสำคัญของภูมิภาค
๓. การผลักดันการลงทุนเพื่อปรับโครงสร้างอุตสาหกรรมเป้าหมายสู่ไทยแลนด์ ๔.๐

หมวดหมู่ที่ ๖ ไทยเป็นศูนย์กลางอุตสาหกรรมอิเล็กทรอนิกส์อัจฉริยะและอุตสาหกรรมดิจิทัลของอาเซียน

เป้าหมายของหมวดหมู่ที่ ๖

๑. เศรษฐกิจดิจิทัลภายในประเทศมีการขยายตัวเพิ่มขึ้น

๒. การส่งออกของอุตสาหกรรมอิเล็กทรอนิกส์อัจฉริยะของประเทศเพิ่มขึ้น

๓. อุตสาหกรรมดิจิทัลและอุตสาหกรรมอิเล็กทรอนิกส์อัจฉริยะของประเทศมีความเข้มแข็งขึ้น

กลยุทธ์การพัฒนาของหมวดหมู่ที่ ๖

๑. การขับเคลื่อนสังคมและเศรษฐกิจไทยด้วยดิจิทัล
๒. การพัฒนาต่อยอดฐานอุตสาหกรรมไฟฟ้าและอิเล็กทรอนิกส์
๓. อุตสาหกรรมดิจิทัลในประเทศที่สามารถแข่งขันได้
๔. การพัฒนาระบบนิเวศเพื่อสนับสนุนการพัฒนาอุตสาหกรรมอิเล็กทรอนิกส์อัจฉริยะ อุตสาหกรรมและบริการดิจิทัล

๒.๒.๒ มิติโอกาสและความเสมอภาคทางเศรษฐกิจและสังคม

หมวดหมู่ที่ ๗ ไทยมีวิสาหกิจขนาดกลางและขนาดย่อมที่เข้มแข็ง มีศักยภาพสูง และสามารถแข่งขันได้
เป้าหมายของหมวดหมู่ที่ ๗

๑. วิสาหกิจขนาดกลางและขนาดย่อมมีสภาพแวดล้อมที่เอื้ออำนวยต่อการเติบโตและแข่งขันได้
๒. วิสาหกิจขนาดกลางและขนาดย่อม มีศักยภาพสูงในการดำเนินธุรกิจ สามารถยกระดับและปรับตัวเข้าสู่การแข่งขันใหม่
๓. วิสาหกิจขนาดกลางและขนาดย่อมสามารถเข้าถึงและได้รับการส่งเสริมอย่างมีประสิทธิภาพจากภาครัฐ

กลยุทธ์การพัฒนาของหมวดหมู่ที่ ๗

๑. การพัฒนาระบบนิเวศให้เอื้ออำนวยต่อการทำธุรกิจและการยกระดับความสามารถในการแข่งขันของวิสาหกิจขนาดกลางและขนาดย่อม
๒. การพัฒนาแพลตฟอร์มเชื่อมโยงฐานข้อมูลวิสาหกิจขนาดกลางและขนาดย่อม และส่งเสริมให้วิสาหกิจขนาดกลางและขนาดย่อมเข้าสู่ระบบ
๓. จัดให้มีกลไกทางการเงินที่เหมาะสมกับลักษณะเฉพาะของวิสาหกิจขนาดกลางและขนาดย่อม เพื่อให้วิสาหกิจขนาดกลางและขนาดย่อมทุกกลุ่มสามารถเข้าถึงแหล่งทุนได้อย่างทั่วถึง
๔. การส่งเสริมการพัฒนา วิสาหกิจขนาดกลางและขนาดย่อม ให้เป็นผู้ประกอบการในยุคดิจิทัล
๕. การยกระดับประสิทธิภาพกระบวนการส่งเสริมวิสาหกิจขนาดกลางและขนาดย่อมของภาครัฐ
๖. การพัฒนาระบบนิเวศให้เอื้อต่อการสร้างธุรกิจสตาร์ทอัพ และผู้ประกอบการที่ขับเคลื่อนด้วยนวัตกรรม รวมทั้งให้เข้าถึงแหล่งเงินทุนที่เหมาะสม และเชื่อมโยงเข้าสู่เครือข่ายระดับโลก และยกระดับสู่ตลาดต่างประเทศ
๗. การส่งเสริมวิสาหกิจเพื่อสังคมให้มีศักยภาพการดำเนินการในเชิงธุรกิจ

หมวดหมู่ที่ ๘ ไทยมีพื้นที่และเมืองอัจฉริยะที่น่าอยู่ ปลอดภัย เติบโตได้อย่างยั่งยืน

เป้าหมายของหมวดหมู่ที่ ๘

๑. การเจริญเติบโตทางเศรษฐกิจของภาคและการลงทุนในเขตเศรษฐกิจพิเศษขยายตัวเพิ่มขึ้น
๒. ความไม่เสมอภาคในการกระจายรายได้ของภาคลดลง
๓. การพัฒนาเมืองให้มีความน่าอยู่ อย่างยั่งยืน มีความพร้อมในการรับมือและปรับตัวต่อการเปลี่ยนแปลงทุกรูปแบบ เพื่อให้ประชาชนทุกกลุ่มมีคุณภาพชีวิต ที่ดีอย่างทั่วถึง

กลยุทธ์การพัฒนาของหมวดหมู่ที่ ๘

๑. การสร้างความเข้มแข็งเศรษฐกิจฐานราก
๒. การส่งเสริมกลไกความร่วมมือภาครัฐ เอกชน ประชาชน และประชาสังคมเพื่อการพัฒนาพื้นที่และเมือง
๓. การสร้างความพร้อมด้านโครงสร้างพื้นฐาน โลจิสติกส์ และดิจิทัลรองรับพื้นที่เศรษฐกิจหลักและเมือง
๔. การเสริมสร้างความเข้มแข็งในการบริหารจัดการพื้นที่และเมือง

หมวดหมู่ที่ ๙ ไทยมีความยากจนข้ามรุ่นลดลง และมีความคุ้มครองทางสังคมที่เพียงพอ เหมาะสม

เป้าหมายของหมวดหมู่ที่ ๙

๑. คริวเรือนที่มีแนวโน้มกลายเป็นคริวเรือนยากจนข้ามรุ่น มีโอกาสในการเลื่อนสถานะทางเศรษฐกิจและสังคม จนสามารถหลุดพ้นจากความยากจนได้อย่างยั่งยืน
๒. คนทุกช่วงวัยได้รับความคุ้มครองทางสังคมที่เพียงพอต่อการดำรงชีวิต

กลยุทธ์การพัฒนาของหมวดหมายที่ ๙

๑. การแก้ปัญหาความยากจนข้ามรุ่นแบบมุ่งเป้าให้ครัวเรือนหลุดพ้นความยากจนอย่างยั่งยืน
๒. การสร้างโอกาสที่เสมอภาคแก่เด็กจากครัวเรือนยากจนข้ามรุ่น
๓. การยกระดับความคุ้มครองทางสังคมสำหรับคนทุกช่วงวัย
๔. การพัฒนาระบบความคุ้มครองทางสังคมให้มีประสิทธิภาพ
๕. การบูรณาการฐานข้อมูลเพื่อลดความยากจนข้ามรุ่นและจัดความคุ้มครองทางสังคม

๒.๒.๓ มิติความยั่งยืนของทรัพยากรธรรมชาติและสิ่งแวดล้อม

หมวดหมายที่ ๑๐ ไทยมีเศรษฐกิจหมุนเวียนและสังคมคาร์บอนต่ำ

เป้าหมายของหมวดหมายที่ ๑๐

๑. การเพิ่มมูลค่าจากเศรษฐกิจหมุนเวียน และการใช้ทรัพยากรอย่างมีประสิทธิภาพ
๒. การอนุรักษ์ ฟื้นฟู และใช้ประโยชน์จากทรัพยากรธรรมชาติอย่างยั่งยืน
๓. การสร้างสังคมคาร์บอนต่ำและยั่งยืน

กลยุทธ์การพัฒนาของหมวดหมายที่ ๑๐

๑. การพัฒนาอุตสาหกรรมและบริการตามหลักเศรษฐกิจหมุนเวียนและสังคมคาร์บอนต่ำ
๒. การสร้างรายได้สุทธิให้ชุมชน ท้องถิ่น และเกษตรกร จากเศรษฐกิจหมุนเวียนและสังคมคาร์บอนต่ำ
๓. การฟื้นฟูทรัพยากรธรรมชาติและเพิ่มประสิทธิภาพการใช้ทรัพยากรอย่างชาญฉลาดบนหลักปรัชญาของเศรษฐกิจพอเพียง
๔. การพัฒนาเทคโนโลยี นวัตกรรมและกลไกสนับสนุนเศรษฐกิจหมุนเวียนและสังคมคาร์บอนต่ำ
๕. การปรับปรุงพฤติกรรมทางเศรษฐกิจและการดำรงชีพเข้าสู่วิถีชีวิตใหม่อย่างยั่งยืน

หมวดหมายที่ ๑๑ ไทยสามารถลดความเสี่ยงและผลกระทบจากภัยธรรมชาติและ การเปลี่ยนแปลงสภาพภูมิอากาศ

เป้าหมายของหมวดหมายที่ ๑๑

๑. ความเสียหายและผลกระทบจากภัยธรรมชาติและ การเปลี่ยนแปลงสภาพภูมิอากาศลดลง
๒. ความเสี่ยงจากภัยธรรมชาติและ การเปลี่ยนแปลงสภาพภูมิอากาศลดลง
๓. สังคมไทยมีภูมิคุ้มกันจากภัยธรรมชาติและ การเปลี่ยนแปลงสภาพภูมิอากาศ

กลยุทธ์การพัฒนาของหมวดหมายที่ ๑๑

๑. การป้องกันและลดผลกระทบจากภัยธรรมชาติและ การเปลี่ยนแปลงสภาพภูมิอากาศในพื้นที่สำคัญ
๒. การพัฒนาและเพิ่มศักยภาพประชาชนและชุมชน ในการรับมือกับภัยธรรมชาติและ การเปลี่ยนแปลงสภาพภูมิอากาศ
๓. การใช้วิทยาศาสตร์และเทคโนโลยีในการบริหารจัดการความเสี่ยงจากภัยธรรมชาติและ การเปลี่ยนแปลงสภาพภูมิอากาศ
๔. การอนุรักษ์ฟื้นฟูทรัพยากรธรรมชาติระบบนิเวศเพื่อป้องกันและลดผลกระทบจากภัยธรรมชาติและ การเปลี่ยนแปลงสภาพภูมิอากาศ
๕. การส่งเสริมความร่วมมือกับต่างประเทศเพื่อบริหารจัดการ และลดความเสี่ยงจากภัยธรรมชาติและ การเปลี่ยนแปลงสภาพภูมิอากาศ

๒.๒.๔ มิติปัจจัยผลักดันการพลิกโฉมประเทศ

**หมวดหมู่ที่ ๑๒ ไทยมีกำลังคนสมรรถนะสูง มุ่งเรียนรู้อย่างต่อเนื่อง ตอบโจทย์การพัฒนาแห่งอนาคต
เป้าหมายของหมวดหมู่ที่ ๑๒**

๑. คนไทยได้รับการพัฒนาอย่างเต็มศักยภาพในทุกช่วงวัย มีสมรรถนะที่จำเป็นสำหรับโลกยุคใหม่ มีคุณลักษณะตามบรรทัดฐานที่ดีของสังคม มีคุณธรรม จริยธรรม และมีภูมิคุ้มกันต่อการเปลี่ยนแปลงอย่างพลิกโฉมฉบับสิ้นของโลก สามารถดำรงชีวิตร่วมกันในสังคมได้อย่างสงบสุข

๒. กำลังคนมีสมรรถนะสูง สอดคล้องกับความต้องการของภาคการผลิตเป้าหมาย และสามารถสร้างงานอนาคต

๓. ประชาชนทุกกลุ่มเข้าถึงการเรียนรู้ตลอดชีวิต

กลยุทธ์การพัฒนาของหมวดหมู่ที่ ๑๒

๑. คนไทยทุกช่วงวัยได้รับการพัฒนาในทุกมิติ

๒. การพัฒนากำลังคนสมรรถนะสูง

๓. ส่งเสริมการเรียนรู้ตลอดชีวิต

หมวดหมู่ที่ ๑๓ ไทยมีภาครัฐที่ทันสมัย มีประสิทธิภาพ และตอบโจทย์ประชาชน

เป้าหมายของหมวดหมู่ที่ ๑๓

๑. การบริการภาครัฐ มีคุณภาพ เข้าถึงได้

๒. ภาครัฐที่มีขีดสมรรถนะสูง คล่องตัว

กลยุทธ์การพัฒนาของหมวดหมู่ที่ ๑๓

๑. การพัฒนาคุณภาพการให้บริการภาครัฐที่ตอบโจทย์ สะดวก และประหยัด

๒. การปรับเปลี่ยนการบริหารจัดการและโครงสร้างของภาครัฐให้ยืดหยุ่น เชื่อมโยง เปิดกว้าง และมีประสิทธิภาพเพื่อรองรับการเปลี่ยนแปลงที่เอื้อต่อการพัฒนาประเทศ

๓. การปรับเปลี่ยนภาครัฐเป็นรัฐบาลดิจิทัลที่ใช้ข้อมูลในการบริหารจัดการเพื่อการพัฒนาประเทศ

๔. การสร้างระบบบริหารภาครัฐที่ส่งเสริมการปรับเปลี่ยนและพัฒนาบุคลากร ให้มีทักษะที่จำเป็นในการให้บริการภาครัฐดิจิทัล และปรับปรุงกฎหมาย ระเบียบ มาตรการภาครัฐให้เอื้อต่อการพัฒนาประเทศ

(ที่มา : สำนักงานคณะกรรมการพัฒนาการเศรษฐกิจและสังคมแห่งชาติ ฉบับที่ ๑๓)

๓) เป้าหมายการพัฒนาที่ยั่งยืนสำหรับประเทศไทย (Thailand's sustainable development goals (SDGs) Roadmap)

เป้าหมายการพัฒนาที่ยั่งยืน ๑๗ เป้าหมายที่ครอบคลุมมิติการพัฒนาด้านการพัฒนาคน เศรษฐกิจ สิ่งแวดล้อม สันติภาพและความยุติธรรม และความเป็นหุ้นส่วนการพัฒนา มีความสอดคล้องกับแนวทางการพัฒนาของประเทศภายใต้ยุทธศาสตร์ชาติ ๒๐ ปี ซึ่งเป็นเป้าหมายการพัฒนาประเทศอย่างยั่งยืนตามหลักธรรมาภิบาล และเป็นกรอบในการจัดทำแผนพัฒนาประเทศให้มีความสอดคล้องและบูรณาการกันเพื่อพัฒนาประเทศให้มั่งคั่ง มั่งคั่ง และยั่งยืน โดยไม่ทิ้งใครไว้ข้างหลัง โดยมีรายละเอียด ดังนี้

เป้าหมาย	เป้าประสงค์
๑. ขจัดความยากจน	ยุติความยากจนทุกรูปแบบในทุกพื้นที่
๒. ขจัดความหิวโหย	ยุติความหิวโหย บรรลุความมั่นคงทางอาหาร และยกระดับโภชนาการ และส่งเสริมเกษตรกรรมที่ยั่งยืน
๓. สุขภาพและความเป็นอยู่ที่ดี	สร้างหลักประกันการมีสุขภาพที่ดี และส่งเสริมความเป็นอยู่ที่ดีสำหรับทุกคนในทุกช่วงวัย
๔. การศึกษาที่มีคุณภาพ	สร้างหลักประกันว่าทุกคนมีการศึกษาที่มีคุณภาพอย่างครอบคลุมและเท่าเทียม และสนับสนุนโอกาสในการเรียนรู้ตลอดชีวิต
๕. ความเท่าเทียมทางเพศ	บรรลุความเสมอภาคระหว่างเพศ และเพิ่มบทบาทของสตรีและเด็กหญิงทุกคน
๖. น้ำสะอาดและการสุขาภิบาล	สร้างหลักประกันเรื่องน้ำและการสุขาภิบาล ให้มีการจัดการอย่างยั่งยืนและมีสภาพพร้อมใช้สำหรับทุกคน
๗. พลังสะอาดที่เข้าถึงได้	สร้างหลักประกันว่าทุกคนเข้าถึงพลังงานสมัยใหม่ ในราคาที่สามารถซื้อหาได้ เชื่อถือได้และยั่งยืน
๘. งานที่มีคุณค่าและการเติบโตทางเศรษฐกิจ	ส่งเสริมการเจริญเติบโตทางเศรษฐกิจที่ต่อเนื่อง ครอบคลุมและยั่งยืน การจ้างงานเต็มที่และผลผลิตภาพ และการมีงานที่มีคุณค่าสำหรับทุกคน
๙. โครงสร้างพื้นฐาน นวัตกรรมและอุตสาหกรรม	สร้างโครงสร้างพื้นฐานที่มีความยืดหยุ่นต่อการเปลี่ยนแปลง ส่งเสริมการพัฒนาอุตสาหกรรมที่ครอบคลุมและยั่งยืนและส่งเสริมนวัตกรรม
๑๐. ลดความเหลื่อมล้ำ	ลดความไม่เสมอภาคภายในและระหว่างประเทศ
๑๑. เมืองและชุมชนที่ยั่งยืน	ทำให้เมืองและการตั้งถิ่นฐานของมนุษย์ มีความครอบคลุมปลอดภัย ยืดหยุ่นต่อการเปลี่ยนแปลง และยั่งยืน
๑๒. การผลิตและการบริโภคที่ยั่งยืน	สร้างหลักประกันให้มีแบบแผนการผลิตและการบริโภคที่ยั่งยืน
๑๓. การรับมือกับเปลี่ยนแปลงสภาพภูมิอากาศ	ปฏิบัติการอย่างเร่งด่วนเพื่อต่อสู้กับการเปลี่ยนแปลงสภาพภูมิอากาศ และผลกระทบที่เกิดขึ้น
๑๔. ทรัพยากรทางทะเล	อนุรักษ์และใช้ประโยชน์จากมหาสมุทร ทะเล และทรัพยากรทางทะเลอย่างยั่งยืน เพื่อการพัฒนาที่ยั่งยืน

เป้าหมาย	เป้าประสงค์
๑๕. ระบบนิเวศ	ปกป้อง ฟื้นฟู และสนับสนุนการใช้ระบบนิเวศบนบก อย่างยั่งยืน จัดการป่าไม้อย่างยั่งยืน ต่อสู้การกลายสภาพ เป็นทะเลทราย หยุดการเสื่อมโทรมของที่ดินและพื้น สภาพกลับมาใหม่ และหยุดการสูญเสียความหลากหลาย ทางชีวภาพ
๑๖. ความสงบสุข ยุติธรรมและสถาบันเข้มแข็ง	ส่งเสริมสังคมที่สงบสุขและครอบคลุมเพื่อการพัฒนาอย่าง ยั่งยืน ให้ทุกคนเข้าถึงความยุติธรรม และสร้างสถาบันที่มี ประสิทธิภาพรับผิดชอบ และครอบคลุมในทุกระดับ
๑๗. ความร่วมมือเพื่อการพัฒนาที่ยั่งยืน	เสริมความแข็งแกร่งให้แก่กลไกการดำเนินงานและฟื้นฟู ทุนส่วนความร่วมมือระดับโลก เพื่อการพัฒนาที่ยั่งยืน

๔) นโยบายรัฐบาล

รัฐบาลภายใต้การนำของ พล.อ.ประยุทธ์ จันทร์โอชา นายกรัฐมนตรีได้แถลงนโยบายต่อรัฐสภา เมื่อวันที่พฤหัสบดีที่ ๒๕ กรกฎาคม ๒๕๖๒ มีวิสัยทัศน์คือ “มุ่งมั่นให้ประเทศไทยเป็นประเทศที่พัฒนาแล้ว ในศตวรรษที่ ๒๑ ” โดยหัวใจของทุกนโยบาย คือ การใช้งบประมาณแผ่นดิน หรือ “ภาษีประชาชน” อย่าง คุ่มค่า ยึดกรอบวินัยทางการเงินการคลัง มีความโปร่งใส และตรวจสอบได้ที่สำคัญเป็นไปตามรัฐธรรมนูญแห่ง ราชอาณาจักรไทย ยุทธศาสตร์ชาติ แผนแม่บท แผนการปฏิรูปประเทศ แผนพัฒนาเศรษฐกิจและสังคม แห่งชาติ นโยบายและแผนระดับชาติว่าด้วยความมั่นคงแห่งชาติ โดยอยู่บนรากฐานหลักปรัชญาเศรษฐกิจ พอเพียง เพื่อนำไปสู่การพัฒนาประเทศที่ “เติบโตเชิงคุณภาพ” ไม่ใช่ “การเติบโตเชิงปริมาณ”

๔.๑) นโยบายหลัก ๑๒ ด้าน ซึ่งเป็นทิศทางการบริหารราชการแผ่นดินของรัฐบาลในช่วง ๔ ปี

- ๔.๑.๑ การปกป้องและเชิดชูสถาบันพระมหากษัตริย์
- ๔.๑.๒ การสร้างความมั่นคงและความปลอดภัยของประเทศ และความสงบสุขของประเทศ
- ๔.๑.๓ การทำนุบำรุงศาสนา ศิลปะและวัฒนธรรม
- ๔.๑.๔ การสร้างบทบาทของไทยในเวทีโลก
- ๔.๑.๕ การพัฒนาเศรษฐกิจและความสามารถในการแข่งขันของไทย
- ๔.๑.๖ การพัฒนาพื้นที่เศรษฐกิจและการกระจายความเจริญสู่ภูมิภาค
- ๔.๑.๗ การพัฒนาสร้างความเข้มแข็งจากฐานราก
- ๔.๑.๘ การปฏิรูปกระบวนการเรียนรู้และการพัฒนาศักยภาพของคนไทยทุกช่วงวัย
- ๔.๑.๙ การพัฒนาระบบสาธารณสุขและหลักประกันทางสังคม
- ๔.๑.๑๐ การฟื้นฟูทรัพยากรธรรมชาติและการรักษาสิ่งแวดล้อมเพื่อสร้างการเติบโตอย่าง ยั่งยืน
- ๔.๑.๑๑ การปฏิรูปการบริหารจัดการภาครัฐ
- ๔.๑.๑๒ การป้องกันและปราบปรามการทุจริตและประพฤติมิชอบ และกระบวนการยุติธรรม

๔.๒) นโยบายเร่งด่วน ๑๒ ด้าน ที่ถือเป็นปัญหาเฉพาะหน้าที่รัฐบาลต้องเร่งดำเนินการแก้ไข เพื่อบรรเทาปัญหาความเดือดร้อนของพี่น้องประชาชนโดยเร็วที่สุด

๔.๒.๑ การแก้ไขปัญหาในการดำรงชีวิตของประชาชน รัฐบาลมุ่งมั่นที่จะยกระดับคุณภาพชีวิตของประชาชน

๔.๒.๒ การปรับปรุงระบบสวัสดิการและพัฒนาคุณภาพชีวิตของประชาชน

๔.๒.๓ มาตรการเศรษฐกิจเพื่อรองรับความผันผวนของเศรษฐกิจโลก

๔.๒.๔ การให้ความช่วยเหลือเกษตรกรและพัฒนานวัตกรรม

๔.๒.๕ การยกระดับศักยภาพของแรงงาน

๔.๒.๖ การวางรากฐานระบบเศรษฐกิจของประเทศสู่อนาคต

๔.๒.๗ การเตรียมคนไทยสู่ศตวรรษที่ ๒๑

๔.๒.๘ การแก้ไขปัญหาการทุจริตและประพฤติมิชอบในวงราชการ ทั้งฝ่ายการเมืองและฝ่ายราชการประจำ

๔.๒.๙ การแก้ไขปัญหายาเสพติด

๔.๒.๑๐ การพัฒนาระบบการให้บริการประชาชน หรือ รัฐบาลดิจิทัล

๔.๒.๑๑ การจัดเตรียมมาตรการรองรับภัยแล้งและอุทกภัย

๔.๒.๑๒ การสนับสนุนให้มีการศึกษา การรับฟังความเห็นของประชาชนและการดำเนินการ เพื่อแก้ไขเพิ่มเติมรัฐธรรมนูญ

๕) แผนพัฒนาภาค/แผนพัฒนากลุ่มจังหวัด/แผนพัฒนาจังหวัด

๕.๑ แผนพัฒนาภาค

แผนพัฒนาภาคตะวันออกเฉียงเหนือ พ.ศ.๒๕๖๖-๒๕๗๐

แนวคิดและทิศทางการพัฒนา

โดยทิศทางการพัฒนาภาคตะวันออกเฉียงเหนือ คือ “ศูนย์กลางเศรษฐกิจของอนุภูมิภาคลุ่มแม่น้ำโขง” และกำหนดแนวทางการพัฒนา ดังนี้

(๑) พัฒนาภาคเกษตรไปสู่เกษตรสมัยใหม่เพื่อต่อยอดไปสู่เศรษฐกิจชีวภาพ

(๒) บริหารจัดการน้ำให้เพียงพอเพื่อรองรับการพัฒนา

(๓) พัฒนาผลิตภัณฑ์พื้นถิ่นไปสู่มาตรฐานสากลเพื่อสร้างเศรษฐกิจในชุมชน

(๔) พัฒนาเมือง เขตเศรษฐกิจพิเศษและเมืองชายแดน รวมทั้งพื้นที่ระเบียงเศรษฐกิจภาคตะวันออกเฉียงเหนือ (NeEC-Bioeconomy) ให้เป็นพื้นที่เศรษฐกิจหลักของภาค

(๕) พัฒนาแหล่งท่องเที่ยวสำคัญและแหล่งท่องเที่ยวชุมชนให้ได้มาตรฐาน

(๖) ยกระดับคุณภาพชีวิตให้ได้มาตรฐานและแก้ปัญหาค่าความยากจนให้กับผู้มีรายได้น้อย เพื่อลดความเหลื่อมล้ำทางสังคม

โดยมีเป้าหมายรวม/ตัวชี้วัด ดังนี้

๑. อัตราการเจริญเติบโตทางเศรษฐกิจของภาคตะวันออกเฉียงเหนือขยายตัวเพิ่มขึ้น

๒. สัมประสิทธิ์ความไม่เสมอภาคในการกระจายรายได้ของภาคลดลง

ยุทธศาสตร์ที่ ๑ บริหารจัดการน้ำให้เพียงพอต่อการพัฒนาเศรษฐกิจและคุณภาพชีวิตอย่างยั่งยืน

ยุทธศาสตร์ที่ ๒ การแก้ปัญหาค่าความยากจนและพัฒนาคุณภาพชีวิตผู้มีรายได้น้อยเพื่อลดความเหลื่อมล้ำทางสังคม

ยุทธศาสตร์ที่ ๓ สร้างความเข้มแข็งฐานเศรษฐกิจภายในควบคู่กับการแก้ปัญหา ทรัพยากรธรรมชาติและสิ่งแวดล้อม

ยุทธศาสตร์ที่ ๔ พัฒนาการท่องเที่ยวเชิงบูรณาการ

ยุทธศาสตร์ที่ ๕ ใช้โอกาสจากการพัฒนาโครงข่ายคมนาคมขนส่งที่เชื่อมโยงพื้นที่เศรษฐกิจหลักภาคกลางและพื้นที่เขตพัฒนาพิเศษภาคตะวันออก (EEC) เพื่อพัฒนาเมืองและพื้นที่เศรษฐกิจใหม่ ๆ ของภาค

ยุทธศาสตร์ที่ ๖ พัฒนาความร่วมมือและใช้ประโยชน์จากข้อตกลงกับประเทศ เพื่อนบ้านในการสร้างความเข้มแข็งทางเศรษฐกิจตามแนวชายแดนและแนวระเบียงเศรษฐกิจ

แนวทางการพัฒนา

๑. พัฒนาภาคเกษตรด้วยเทคโนโลยีสมัยใหม่มุ่งสู่ฐานเศรษฐกิจชีวภาพที่มีมูลค่าสูง
๒. บริหารจัดการน้ำให้เพียงพอเพื่อรองรับการพัฒนาเมืองและกิจกรรมทางเศรษฐกิจ
๓. พัฒนาผลิตภัณฑ์พื้นถิ่นไปสู่มาตรฐานสากลเพื่อสร้างเศรษฐกิจในชุมชน
๔. พัฒนาเมือง เขตพัฒนาเศรษฐกิจพิเศษชายแดนและเมืองชายแดน รวมทั้งพื้นที่ระเบียงเศรษฐกิจพิเศษภาคตะวันออกเฉิงเหนอ (NeEC-Bioeconomy) ให้เป็นพื้นที่เศรษฐกิจหลักของภาค
๕. พัฒนาและส่งเสริมการท่องเที่ยวหลักและแหล่งท่องเที่ยวชุมชนให้ได้มาตรฐาน เพื่อสร้างรายได้ให้กับชุมชน
๖. ยกระดับคุณภาพชีวิตของคนทุกช่วงวัยให้ได้มาตรฐานและแก้ปัญหาความยากจนให้กับผู้มีรายได้น้อยเพื่อลดความเหลื่อมล้ำทางสังคม

แผนงานสำคัญ

๑. แผนงานเพิ่มศักยภาพการผลิตข้าวหอมมะลิทุ่งกุลาร้องไห้และทุ่งสัมฤทธิ์ให้ได้มาตรฐานเกษตรอินทรีย์
๒. แผนงานพัฒนาพื้นที่ระเบียงเศรษฐกิจพิเศษภาคตะวันออกเฉิงเหนอ ฐานเศรษฐกิจชีวภาพ (NeEC-Bioeconomy)

๕.๒ แผนพัฒนากลุ่มจังหวัดภาคตะวันออกเฉิงเหนอตอนล่าง ๑

เป้าหมายการพัฒนา

“ศูนย์กลางของเกษตรอุตสาหกรรม ผลิตภัณฑ์ใหม่ ท่องเที่ยวอารยธรรมขอม การค้าชายแดนและสังคมเป็นสุข”

พันธกิจ (Mission)

๑. ส่งเสริมการผลิตและแปรรูปข้าวหอมมะลิ
๒. ส่งเสริมและพัฒนาการผลิตมันสำปะหลัง เพื่ออุตสาหกรรมอาหารและพลังงานทดแทน
๓. ส่งเสริมการเลี้ยงโคเนื้อกระบือ และแพะ และแปรรูปเชิงคุณภาพ
๔. ส่งเสริมการเรียนรู้สู่การปฏิบัติตามหลักปรัชญาเศรษฐกิจพอเพียง
๕. ส่งเสริมศักยภาพการผลิตและการตลาดผลิตภัณฑ์ใหม่
๖. ส่งเสริมการท่องเที่ยวให้ได้รับความนิยม และบริหารจัดการให้มีศักยภาพ
๗. ส่งเสริมและพัฒนาการค้าการลงทุน และค้าชายแดน
๘. ส่งเสริมและพัฒนาด้านสังคม

ประเด็นยุทธศาสตร์ (Stratagics Issues)

๑. การพัฒนาขีดความสามารถเกษตรอุตสาหกรรมครบวงจร
๒. การพัฒนาอุตสาหกรรมการท่องเที่ยว การค้าชายแดน และผลิตภัณฑ์ใหม่
๓. ยกระดับการพัฒนาคุณภาพชีวิต

ประเด็นการพัฒนา

๑) การพัฒนาขีดความสามารถเกษตรกรอุตสาหกรรมครบวงจร

วัตถุประสงค์

เป็นศูนย์กลางการด้านเกษตรปลอดภัยและอุตสาหกรรมแปรรูปสินค้าเกษตร

แนวทางการพัฒนา

แนวทางการพัฒนาตามกลยุทธ์เชิงรุก

๑. ยกระดับมาตรฐานสินค้าเกษตรเพื่อเพิ่มความสามารถในการแข่งขัน (เกษตรปลอดภัย/เกษตรอินทรีย์)
๒. ส่งเสริมการทำตลาดและช่องทางการจัดจำหน่ายสินค้าเกษตร
๓. ส่งเสริมการใช้นวัตกรรมผสมผสานภูมิปัญญาท้องถิ่นเพื่อการใช้ประโยชน์ ในทางอาหารและสมุนไพร
๔. ส่งเสริมการเลี้ยงสัตว์ที่มีมาตรฐานและปลอดภัย
๕. ส่งเสริมการผลิตปศุสัตว์เพื่อการส่งออก

แนวทางการพัฒนาตามกลยุทธ์เชิงรับ

๑. ส่งเสริมการบริหารจัดการพื้นที่เกษตรกรรมให้เหมาะสม
๒. ส่งเสริมการใช้เทคโนโลยีและนวัตกรรมเพิ่มมูลค่าทางการเกษตร
๓. ส่งเสริมการพัฒนาเกษตรกรรุ่นใหม่ Yong Smart Farmer

แนวทางการพัฒนาตามกลยุทธ์เชิงแก้ไข

๑. พัฒนาความรู้แก่เกษตรกร ตลอดห่วงโซ่คุณค่า
๒. ส่งเสริมการเกษตรผสมผสานตามแนวทางเศรษฐกิจพอเพียง

แนวทางการพัฒนาตามกลยุทธ์เชิงป้องกัน

๑. การบริหารจัดการน้ำเพื่อการเกษตร
๒. การเพิ่มประสิทธิภาพการบริหารจัดการโรคอุบัติใหม่ในพืชและสัตว์

๒) การพัฒนาอุตสาหกรรมการท่องเที่ยว การค้าชายแดน และผลิตภัณฑ์ใหม่

วัตถุประสงค์ด้านท่องเที่ยว

๑. เพื่อให้สินค้าและบริการทางการท่องเที่ยว มีคุณภาพ สะดวก ปลอดภัย และได้มาตรฐาน
๒. เพื่อพัฒนาบุคลากรทางการท่องเที่ยว ให้มีศักยภาพสามารถรองรับอุตสาหกรรมการท่องเที่ยวในทุกมิติ

วัตถุประสงค์ด้านค้าชายแดน

๑. เพื่อยกระดับรายได้และคุณภาพชีวิตให้กับประชาชนและผู้ประกอบการตลอดห่วงโซ่อุปทาน
๒. เพื่อเพิ่มมูลค่าสินค้าอุตสาหกรรม BCG
๓. เพื่อลดปัญหาการว่างงานและปัญหาหนี้สินของประชาชน

วัตถุประสงค์ด้านใหม่

๑. เพื่อให้กลุ่มผู้ผลิตและผู้ประกอบการใหม่มีรายได้จากการจำหน่ายผลิตภัณฑ์ใหม่เพิ่มขึ้น
๒. เพื่อส่งเสริม สนับสนุน พัฒนาผลิตภัณฑ์ให้มีมาตรฐาน

แนวทางการพัฒนา ด้านท่องเที่ยว

แนวทางการพัฒนาตามกลยุทธ์เชิงรุก

๑. ส่งเสริมการท่องเที่ยว สินค้าและบริการทางการท่องเที่ยว เพื่อรองรับการท่องเที่ยวในรูปแบบชีวิตวิถีถัดไป (Next Normal)

๒. ส่งเสริมนวัตกรรมการท่องเที่ยว การประชาสัมพันธ์ และการตลาด

๓. ส่งเสริมสนับสนุนอุตสาหกรรม Mice เชื่อมโยงความท่องเที่ยว

แนวทางการพัฒนาตามกลยุทธ์เชิงรับ

๑. พัฒนาบุคลากรด้านมาตรฐานการท่องเที่ยวให้มีคุณภาพในรูปแบบวิถีชีวิตถัดไป (Next Normal)

๒. สร้างการมีส่วนร่วมและความตระหนัก ในชุมชนเกี่ยวกับมาตรการการท่องเที่ยวในรูปแบบวิถีใหม่

๓. สร้างมาตรฐานความปลอดภัยและสิ่งอำนวยความสะดวกด้านการท่องเที่ยว

แนวทางการพัฒนาตามกลยุทธ์เชิงแก้ไข

๑. พัฒนาโครงสร้างพื้นฐานและสิ่งอำนวยความสะดวก เชื่อมโยงโครงข่ายคมนาคม

๒. พัฒนาแหล่งท่องเที่ยว สินค้าและบริการ ด้วยเทคโนโลยีนวัตกรรม

๓. ส่งเสริมการบูรณาการเครือข่ายด้านการท่องเที่ยวทุกภาคส่วน และการมีส่วนร่วมกับประชาชน

แนวทางการพัฒนาตามกลยุทธ์เชิงป้องกัน

๑. พัฒนาองค์ความรู้การบริหารภาวะวิกฤติ

๒. สร้างความเชื่อมั่นและความปลอดภัยให้นักท่องเที่ยว

แนวทางการพัฒนา ด้านการค้า การลงทุน การค้าชายแดน

แนวทางการพัฒนาตามกลยุทธ์เชิงรุก

๑. ส่งเสริมการพัฒนาอุตสาหกรรมเกษตรมูลค่าสูง เชื่อมโยงระเบียงเศรษฐกิจพิเศษภาคตะวันออกเฉียงเหนือ

๒. พัฒนาการค้า การลงทุน การค้าชายแดน ด้วยเทคโนโลยีดิจิทัล

๓. ส่งเสริมการพัฒนาอุตสาหกรรม BCG

-พัฒนาการสร้าง Brand “นครชัยบุรีรินทร์” เพื่อเชื่อมโยงการค้า การลงทุน การท่องเที่ยว

แนวทางการพัฒนาตามกลยุทธ์เชิงแก้ไข

-ส่งเสริมและพัฒนาบุคลากรเพื่อเตรียมพร้อมอุตสาหกรรม BCG

แนวทางการพัฒนาตามกลยุทธ์เชิงป้องกัน

-พัฒนาศักยภาพแรงงานในภาคอุตสาหกรรม และผู้ประกอบการ

แนวทางการพัฒนา ด้านผลิตภัณฑ์ใหม่

แนวทางการพัฒนาตามกลยุทธ์เชิงรุก

๑. ส่งเสริมผลิตภัณฑ์ใหม่ออร์แกนิก เพื่อเพิ่มมูลค่า

๒. ส่งเสริมการรวมกลุ่มผู้ผลิต ผู้ประกอบการใหม่ วิสาหกิจชุมชนใหม่ เพื่อเพิ่มขีดความสามารถในการแข่งขัน

๓. ส่งเสริมผลิตภัณฑ์จากใหม่ที่มีความหลากหลายสู่การเป็นสินค้าชั้นนำ ด้วยการจัดจำหน่ายผ่านช่องทางตลาดออนไลน์

แนวทางการพัฒนาตามกลยุทธ์เชิงรับ

๑. พัฒนานองค์ความรู้ให้กับผู้ผลิตผลิตภัณฑ์ใหม่ในเรื่องทักษะและเทคนิคการพอกย้อม รวมถึงเทคนิคการผสมผสานผ้าทอใหม่และเส้นใยอื่น ๆ เพื่อให้ได้ผลิตภัณฑ์ที่หลากหลาย
๒. ส่งเสริมให้มีการถ่ายทอดภูมิปัญญาให้แก่เยาวชนรุ่นใหม่ เพื่อสร้างเครือข่ายและนำภูมิปัญญาไปต่อยอดคิดค้นงานวิจัยเพื่อลดต้นทุนการผลิต

แนวทางการพัฒนาตามกลยุทธ์เชิงแก้ไข

๑. พัฒนาการปลูกหม่อนเลี้ยงไหมให้ได้มาตรฐาน
๒. ส่งเสริมและพัฒนาผู้ผลิตและผู้ประกอบการให้มีทักษะด้านการผลิตผลิตภัณฑ์ใหม่ รวมถึงการบริหารจัดการของเสียจากการกระบวนการผลิตให้ได้มาตรฐาน
๓. พัฒนาการออกแบบผลิตภัณฑ์ใหม่ให้มีความทันสมัย ให้มีความหลากหลาย เข้าถึงกลุ่มผู้บริโภคทุกช่วงวัย สามารถสวมใส่ได้ทุกโอกาส

แนวทางการพัฒนาตามกลยุทธ์เชิงป้องกัน

๑. เสริมสร้างอัตลักษณ์ผลิตภัณฑ์ใหม่และส่งเสริมประชาสัมพันธ์ให้เป็นที่รู้จักอย่างแพร่หลายในกลุ่มคนทุกช่วงวัย
๒. พัฒนาผลิตภัณฑ์ใหม่มูลค่าสูงเจาะตลาดเฉพาะกลุ่ม (Niche Market)

๓) ยุทธศาสตร์พัฒนาคุณภาพชีวิต

วัตถุประสงค์

เพื่อพัฒนาคุณภาพชีวิตคนทุกช่วงวัย

แนวทางการพัฒนา

แนวทางการพัฒนาตามกลยุทธ์เชิงรุก

๑. ส่งเสริมสนับสนุน กิจกรรมการพัฒนาด้านสังคม เพื่อยกระดับคุณภาพชีวิต
๒. สืบสานภูมิปัญญาท้องถิ่น คลังสมองของผู้สูงวัย และเผยแพร่ผ่านเทคโนโลยีออนไลน์
๓. สนับสนุนส่งเสริมการออม
๔. สนับสนุนผลิตภัณฑ์ชุมชนโดยภาครัฐและเอกชนให้มียรายได้เพิ่มขึ้น
๕. ส่งเสริมการเข้าถึงระบบการศึกษาในระบบ นอกระบบ และตามอัธยาศัยโดยมีหน่วยงานภาครัฐและเอกชน สนับสนุนเพิ่มขึ้น

แนวทางการพัฒนาตามกลยุทธ์เชิงรับ

- ส่งเสริมการพึ่งพา การดูแลสุขภาพด้วยตนเอง ตามแนวทางแพทย์แผนไทย

แนวทางการพัฒนาตามกลยุทธ์เชิงแก้ไข

๑. ส่งเสริมและพัฒนาอาชีพ เพื่อเพิ่มรายได้
๒. ส่งเสริมและสนับสนุนการจัดกิจกรรมการเรียนรู้
๓. ส่งเสริม และสร้างความร่วมมือในการพัฒนาครอบครัวสู่ชุมชนเข้มแข็ง
๔. พัฒนานองค์ความรู้ด้านกฎหมายให้แก่ประชาชน

แนวทางการพัฒนาตามกลยุทธ์เชิงป้องกัน

- สนับสนุนการให้ความรู้ความเข้าใจเกี่ยวกับการใช้เทคโนโลยีและสื่อโซเชียล

๕.๓ แผนพัฒนาจังหวัด

๕.๓.๑) ตำแหน่งทางยุทธศาสตร์

๑. เป็นศูนย์กลางการคมนาคมและการขนส่ง
๒. เป็นศูนย์กลางทางการเกษตร
๓. เป็นศูนย์กลางการท่องเที่ยว
๔. เป็นศูนย์กลางอุตสาหกรรม
๕. เป็นสังคมที่มีคุณภาพตามมาตรฐานสากล ประชาชนมีชีวิตที่ดีตามแนวทางเศรษฐกิจพอเพียง
๖. เป็นแหล่งพลังงานสะอาดและเป็นแหล่งทรัพยากรธรรมชาติและสิ่งแวดล้อมในภูมิภาค
๗. เป็นสังคมแห่งความมั่นคงปลอดภัยและป้องกันภัยคุกคามทุกรูปแบบ
๘. มีส่วนราชการที่มีการบริหารจัดการภาครัฐแบบบูรณาการอย่างยั่งยืน

๕.๓.๒) เป้าหมายการพัฒนาจังหวัดนครราชสีมา

เป้าหมายการพัฒนาจังหวัดนครราชสีมา ระยะ ๕ ปี (พ.ศ.๒๕๖๖ - ๒๕๗๐) ฉบับทบทวน
ประจำปีงบประมาณ พ.ศ.๒๕๖๘

“มหานครแห่งโอกาสการสร้างสรรค์นวัตกรรม เกษตร อุตสาหกรรม การบริการ ท่องเที่ยว และกีฬา ศูนย์กลางโครงข่ายคมนาคมของภูมิภาค ก้าวสู่สังคมคุณภาพสูง และการพัฒนาอย่างยั่งยืน”

๕.๓.๓) ตัวชี้วัดความสำเร็จตามเป้าหมายการพัฒนาของจังหวัดนครราชสีมา

- ๑) มูลค่าผลิตภัณฑ์มวลรวมจังหวัดของจังหวัดนครราชสีมา (Gross Provincial Product: GPP) เพิ่มขึ้นไม่น้อยกว่าร้อยละ ๒ ของปีฐาน (ปีฐาน พ.ศ.๒๕๖๔ มูลค่า ๓๑๕,๕๘๓ ล้านบาท) (แหล่งข้อมูล : สศช.)
- ๒) ประชาชนมีรายได้ต่อหัวต่อปีของจังหวัดนครราชสีมา (GPP per capita) เพิ่มขึ้นไม่น้อยกว่าร้อยละ ๒ ของปีฐาน (ปีฐาน พ.ศ.๒๕๖๔ มูลค่า ๑๒๖,๑๑๙ ล้านบาท) (แหล่งข้อมูล : สศช.)
- ๓) ดัชนีความก้าวหน้าของคนจังหวัดนครราชสีมา เพิ่มขึ้นไม่น้อยกว่า ๔ ของปีฐาน (ปีฐาน พ.ศ.๒๕๖๔ = ๐.๖๓๓๑) (แหล่งข้อมูล : สศช.)
- ๔) ดัชนีการพัฒนาจังหวัดนครราชสีมา เพิ่มขึ้นไม่น้อยกว่าร้อยละ ๓ ของปีฐาน (ปีฐาน พ.ศ.๒๕๖๔ = ๔๗.๙๔) (แหล่งข้อมูล : สศช.)

๕.๓.๔) ประเด็นการพัฒนาจังหวัดนครราชสีมา

- ๑) ส่งเสริมการปรับโครงสร้างเศรษฐกิจที่ขับเคลื่อนด้วยผลิตภาพ (Efficiency-driven Economy) สู่อุตสาหกรรมฐานความรู้ (Knowledge-based Economy) เศรษฐกิจ BCG และเขตเศรษฐกิจพิเศษ ยกระดับเศรษฐกิจ การค้า การลงทุน การบริการ การท่องเที่ยวและกีฬา
- ๒) ยกระดับขีดความสามารถของภาคเกษตร ภาคผลิต ภาคอุตสาหกรรม เพื่อสร้างโอกาสของประชาชนในการแข่งขัน และการเริ่มต้นธุรกิจใหม่
- ๓) ยกระดับบริหารจัดการทรัพยากรธรรมชาติและสิ่งแวดล้อมอย่างสมดุล ส่งเสริมการพัฒนาอุทยานธรณี โบราณสถาน และมุ่งเน้นเป้าหมายการพัฒนาอย่างยั่งยืน
- ๔) ส่งเสริม พัฒนาโครงสร้างพื้นฐาน การเชื่อมโยงระหว่างภูมิภาคและการเป็นส่วนหนึ่งของประชาคมโลก สนับสนุนการเข้าถึงทุกพื้นที่ในจังหวัด การบูรณาการภาครัฐ ภาคเอกชน และเสริมสร้างคุณภาพชีวิตของประชาชน เพื่อก้าวสู่สังคมคุณภาพสูง

๕) เสริมสร้างความมั่นคง ความปลอดภัยในชีวิตและทรัพย์สินของประชาชน ส่งเสริมการดำเนินการภาครัฐให้มีประสิทธิภาพ โปร่งใส มีความรับผิดชอบในทุกระดับ เพื่อตอบสนองความต้องการของประชาชนอย่างเท่าเทียมและมีส่วนร่วม

ประเด็นการพัฒนาจังหวัดนครราชสีมาที่ ๑

“ส่งเสริมการปรับโครงสร้างเศรษฐกิจที่ขับเคลื่อนด้วยผลผลิตภาพ (Efficiency-driven Economy) สู่อุตสาหกรรมฐานความรู้ (Knowledge-based Economy) เศรษฐกิจ BCG และเขตเศรษฐกิจพิเศษยกระดับเศรษฐกิจ การค้า การลงทุน การบริการ การท่องเที่ยวและกีฬา”

๑) เป้าประสงค์

(๑) เพื่อยกระดับระบบนิเวศทางการท่องเที่ยว (Tourism Eco System) ของจังหวัดนครราชสีมาให้โดดเด่น มีอัตลักษณ์เป็นที่ยอมรับ เป็นแหล่งท่องเที่ยวคุณภาพ และเชื่อมโยงในทุกมิติ

(๒) เพื่อเพิ่มขีดความสามารถทางการแข่งขันของจังหวัดนครราชสีมา

(๓) เพื่อยกระดับชุมชนให้มีศักยภาพด้านการท่องเที่ยวเชิงสร้างสรรค์และศิลปวัฒนธรรมเพิ่มขึ้น

(๔) เพื่อยกระดับความเชื่อมั่นในการจัดงานในโคราชเมืองไมซ์ซิตี้ (MICE City) ที่มีความสะดวกสบายและปลอดภัย

๒) ตัวชี้วัดและค่าเป้าหมาย

(๑) GPP ด้านการท่องเที่ยว เพิ่มขึ้นร้อยละ ๑-๒ ต่อปี

(๒) ร้อยละ ๘๐-๘๕ ของนักท่องเที่ยวและผู้มาเยือนมีความพึงพอใจต่อการบริหารจัดการท่องเที่ยวของจังหวัด

(๓) เมืองและชุมชนที่มีศักยภาพด้านการท่องเที่ยวเชิงสร้างสรรค์และวัฒนธรรม ไม่น้อยกว่า ๑๐-๒๐ ชุมชนต่อปี

(๔) ผู้เข้าร่วมในการจัดงานเมืองไมซ์ (MICE City) ของจังหวัด ร้อยละ ๘๐-๘๕ มีความเชื่อมั่นในความปลอดภัยจากปัญหา Covid-๑๙

(๕) มีเงินลงทุนเข้ามาในจังหวัดเพิ่มขึ้น ร้อยละ ๑ ต่อปี

๓) แนวทางการพัฒนา

(๑) ส่งเสริมและพัฒนาระบบนิเวศทางการท่องเที่ยว (Tourism Ecosystem) ของโคราชสู่การเป็นจุดหมายปลายทางของการท่องเที่ยว โดยการพัฒนาและปรับปรุงแหล่งท่องเที่ยวทุกประเภทให้มีความสะดวก สะอาดและปลอดภัย จัดให้มีกิจกรรมการเดินทางท่องเที่ยวของจังหวัดนครราชสีมาให้รองรับกับความต้องการของนักท่องเที่ยวในยุควิถีใหม่

(๒) ยกระดับเมืองท่องเที่ยวสู่การเป็นเมืองสร้างสรรค์และวัฒนธรรม โดยการคัดเลือกพื้นที่/ประเภทของเมืองสร้างสรรค์และวัฒนธรรม และการจัดกิจกรรมส่งเสริมการท่องเที่ยวเมืองสร้างสรรค์และวัฒนธรรม เพื่อสร้างความยั่งยืน

(๓) ส่งเสริมการกีฬา อุตสาหกรรมที่เกี่ยวข้องและยกระดับการท่องเที่ยวเชิงการกีฬา (Sport Tourism) เพื่อกระตุ้นเศรษฐกิจและสร้างรายได้ให้กับประชาชน

(๔) ยกระดับโครงสร้างพื้นฐานและความพร้อมในทุกมิติของเมืองจัดการประชุม นิทรรศการและงานอีเวนต์ (MICE City) โดยการสร้างอุปทานของโคราชเมืองไมซ์ซิตี้ ให้มีความสะดวกสบาย ปลอดภัย ควบคู่กับส่งเสริมการปรับตัวของผู้ให้บริการเพื่อรองรับการพัฒนาอย่างยั่งยืน เพื่อส่งเสริมการจัดงาน ประชุม นิทรรศการ และงานอีเวนต์ของในจังหวัดนครราชสีมา รวมทั้งการจัดกิจกรรมประชาสัมพันธ์เชิงรุกและสร้างการรับรู้กับกลุ่มลูกค้าเป้าหมายในฐานะ “โคราชเมืองไมซ์”

(๕) พัฒนาระบบขนส่งและโลจิสติกส์ โดยการส่งเสริมระบบบริหารจัดการท่าเรือบก (Dry Port) จังหวัดนครราชสีมา เขตเศรษฐกิจพิเศษ มุ่งสู่ความเป็นศูนย์กลางการเชื่อมโยงสินค้าและผลิตภัณฑ์ระหว่าง เขตเศรษฐกิจพิเศษภาคตะวันออก (EEC) และกลุ่มประเทศ CLMV

(๖) พัฒนาอาชีพและรายได้ของภาคอุตสาหกรรมขนส่งและโลจิสติกส์ โดยการเพิ่มทักษะบุคลากรในจังหวัดเพื่อรองรับการเติบโตของท่าเรือบก (Dry Port) จังหวัดนครราชสีมา และเขตเศรษฐกิจพิเศษ

(๗) ส่งเสริมเอกชนร่วมลงทุนในกิจการของ (Public-Private-Partnership: PPP) โดยการส่งเสริมให้เกิดกิจกรรมภายใต้กรอบทางการพัฒนาพื้นที่ระเบียงเศรษฐกิจภาคตะวันออกเฉียงเหนือ (Northeastern Economic Corridor: NeEC-Bioeconomy) ของจังหวัดนครราชสีมา การประชาสัมพันธ์และสร้างการรับรู้เขตพื้นที่และการมีส่วนร่วมการลงทุนท่าเรือบกนครราชสีมาในรูปแบบ PPP การส่งเสริมและพัฒนาศูนย์ส่งเสริมการลงทุนผู้ประกอบการ ด้านอุตสาหกรรมขนส่งและโลจิสติกส์ และการส่งเสริมการมีส่วนร่วมของศูนย์กระจายสินค้าภาคเอกชน

๔) โครงการ

(๑) แผนงาน

- ยกระดับเศรษฐกิจ การค้า การลงทุน การท่องเที่ยว กีฬา และการรบ

(๒) โครงการสำคัญและกิจกรรม

- โครงการพัฒนาด้านการท่องเที่ยวและบริการ กีฬา การค้า การลงทุน และเศรษฐกิจ

กิจกรรมหลักที่ ๑ ส่งเสริมระบบนิเวศทางการท่องเที่ยว (Tourism Ecosystem) ของโคราชสู่การเป็นจุดหมายปลายทางของการท่องเที่ยวคุณภาพ (เกษตร สุขภาพ วัฒนธรรม)

กิจกรรมหลักที่ ๒ ยกระดับเมืองท่องเที่ยวสู่การเป็นเมืองสร้างสรรค์ทางวัฒนธรรม และภูมิปัญญาท้องถิ่น (อัตลักษณ์เมืองโคราช)

กิจกรรมหลักที่ ๓ ยกระดับมาตรฐานและความพร้อมของเมืองเพื่อรองรับการจัดประชุม นิทรรศการและงานอีเวนต์

กิจกรรมหลักที่ ๔ ปรับปรุงและพัฒนาระบบขนส่งและโลจิสติกส์ สำหรับการเดินทาง และการท่องเที่ยวให้ได้คุณภาพและจำนวนขั้นพื้นฐาน

กิจกรรมหลักที่ ๕ พัฒนาอาชีพและรายได้ของภาคอุตสาหกรรมขนส่งและโลจิสติกส์

กิจกรรมหลักที่ ๖ พัฒนาอาชีพและรายได้ของภาคอุตสาหกรรมท่องเที่ยวและบริการ

กิจกรรมหลักที่ ๗ ส่งเสริมเอกชนร่วมลงทุนในกิจการของ PPP (Public-Private-Partnership) รูปแบบการออกแบบโครงการเพื่อให้แต่ละโครงการมีความเกี่ยวข้องและต่อเนื่องกัน

ประเด็นการพัฒนาจังหวัดนครราชสีมาที่ ๒

“ยกระดับขีดความสามารถของภาคเกษตร ภาคผลิต ภาคอุตสาหกรรม เพื่อสร้างโอกาสของประชาชนในการแข่งขัน และการเริ่มต้นธุรกิจใหม่”

๑) เป้าประสงค์

(๑) เพื่อพัฒนาปัจจัยพื้นฐานด้านการผลิตทางการเกษตร ให้เอื้อต่อการประกอบอาชีพของเกษตรกร

(๒) เพื่อยกระดับการผลิตและการแปรรูปสร้างมูลค่าเพิ่มขึ้น

(๓) เพื่อเชื่อมโยงการตลาดและสร้างหลักประกันรายได้ให้แก่เกษตรกร

(๔) เพื่อพัฒนาจังหวัดนครราชสีมาให้เป็นศูนย์กลางเศรษฐกิจ อุตสาหกรรม และอุตสาหกรรมเชิงนิเวศของภาคตะวันออกเฉียงเหนือ

๒) ตัวชี้วัดและค่าเป้าหมาย

- (๑) มีพื้นที่ที่มีความเหมาะสมสำหรับการเกษตรกรรมเพิ่มขึ้น ๑.๐๘ ล้านไร่ต่อปี
- (๒) ผลผลิตภัณฑมวลรวมทางการเกษตรของจังหวัดเพิ่มขึ้น ร้อยละ ๒ ต่อปี
- (๓) ต้นทุนต่อหน่วยการผลิตการเกษตรที่ลดลง ร้อยละ ๕ ต่อปี
- (๔) สินค้าเกษตรอัตลักษณ์พื้นถิ่นมีมูลค่าเพิ่มขึ้นร้อยละ ๔
- (๕) สินค้าเกษตรมีมูลค่าเพิ่มขึ้นร้อยละ ๔
- (๖) การจัดตั้งกลุ่มวิสาหกิจชุมชน ๑ ตำบล ๑ วิสาหกิจชุมชน

๓) แนวทางการพัฒนา

(๑) พัฒนาแหล่งน้ำเพื่อเพิ่มพื้นที่ที่มีความเหมาะสมสำหรับการเกษตรกรรม โดยการขุดลอกลำน้ำ การขุดลอกแก้มลิง เพื่อเพิ่มปริมาณน้ำต้นทุน การสร้างฝายเพื่อชะลอน้ำ การจัดตั้งกลุ่มผู้ใช้น้ำเพื่อร่วมกันดูแลแม่น้ำลำคลองและระบบส่งน้ำ การส่งเสริมและสนับสนุนให้เกษตรกรมีแหล่งน้ำผิวดินและใต้ดินเป็นของตนเอง การสำรวจ การวิเคราะห์ และวิจัยดิน การปรับปรุง แก้ปัญหาดินเปรี้ยวและดินเค็ม อนุรักษ์ทรัพยากรดินและน้ำ จำแนกประเภท สำนะโนที่ดิน การจัดทำระบบสารสนเทศด้านการพัฒนาที่ดิน เพื่อวางแผนการใช้ที่ดินอย่างเหมาะสมและยั่งยืน และการส่งเสริมเครือข่ายอาสาสมัครเกษตรด้านการพัฒนาที่ดี

(๒) พัฒนาขีดความสามารถด้านการผลิตพืชเศรษฐกิจและพืชทางเลือกให้ได้มาตรฐานและมีมูลค่าสูง ด้านการเกษตรอัจฉริยะ โดยการพัฒนาสินค้าเกษตรอัตลักษณ์พื้นถิ่น ผลไม้ และสมุนไพร ให้มีมูลค่าสูง ส่งเสริมและสนับสนุนสินค้าเกษตรปลอดภัยได้รับมาตรฐาน มีการรับรอง ส่งเสริมการผลิตพืชทางเลือกที่มีมูลค่าสูงตามความเหมาะสมของพื้นที่แบบครบวงจร นำผลการวิจัยมาใช้ประโยชน์ด้านการพัฒนาสินค้าทางการเกษตรด้วยการใช้เทคโนโลยีและนวัตกรรม ส่งเสริมและสนับสนุนการแก้ไขปัญหาสินค้าเกษตร พัฒนาสถาบันเกษตรกรให้มีความเข้มแข็ง (Smart farmer) และมีโอกาสเข้าถึงแหล่งทุน

(๓) พัฒนาขีดความสามารถด้านปศุสัตว์ของจังหวัดให้มีประสิทธิภาพได้มาตรฐาน ต้นทุนลดลง และมีผลผลิตเป็นที่ต้องการของตลาด โดยการส่งเสริมให้เกษตรกรขึ้นทะเบียนและปรับปรุงข้อมูลให้เป็นปัจจุบัน

การปรับปรุงพันธุ์สัตว์ให้ได้ผลผลิตและมีมูลค่าสูงเป็นอัตลักษณ์ของจังหวัด โดยการผสมเทียมและการกระจายน้ำเชื้อพันธุ์ดี ส่งเสริมการเลี้ยงสัตว์หรือแมลงที่ตลาดมีความต้องการสูง ส่งเสริมการให้อาหารและพืช อาหารสัตว์ที่มีคุณภาพ พัฒนาทักษะความรู้ของเกษตรกรด้านการเลี้ยงการจัดการฟาร์ม การสุขาภิบาล การปรับปรุงพันธุ์ การจัดการอาหารและพืชอาหารสัตว์ และการใช้เทคโนโลยี/นวัตกรรม บริหารจัดการ (Smart farmer) พัฒนามาตรฐานฟาร์ม (Good Farming Management : GFM) ของกรมปศุสัตว์ รวมทั้งปศุสัตว์อินทรีย์ ก่อสร้างโรงฆ่าสัตว์มาตรฐานส่งเสริมด้านโรงงานแปรรูป เพื่อให้มีแปรรูปผลิตภัณฑ์สัตว์ บรรจุหีบห่อสินค้า และการตรวจสอบย้อนกลับเสริมสร้างความเข้มแข็งของเครือข่าย/สถาบันเกษตรกร ส่งเสริมการผลิตในลักษณะแปลงใหญ่ เสริมสร้างโอกาสในการเข้าถึงแหล่งเงินทุน รวมทั้งการศึกษาวิจัยด้านพันธุ์สัตว์ อาหารสัตว์ การแปรรูป และอื่นๆ

(๔) ยกระดับการผลิต พัฒนาและเพิ่มศักยภาพการผลิตด้านการประมงของจังหวัด นครราชสีมา โดยการยกระดับสู่มาตรฐานการปฏิบัติทางการเพาะเลี้ยงสัตว์น้ำที่ดี สำหรับฟาร์มเลี้ยงสัตว์น้ำ การส่งเสริมให้เกษตรกรฟาร์มเพาะเลี้ยงสัตว์น้ำได้รับมาตรฐาน การปฏิบัติทางการเพาะเลี้ยงสัตว์น้ำที่ดี (ตามมาตรฐาน GAP) การเพิ่มประสิทธิภาพ การผลิตสัตว์น้ำโดยการสนับสนุนการใช้นวัตกรรมและเทคโนโลยีในการผลิตสายพันธุ์ ที่เหมาะสม เพื่อเพิ่มผลผลิตเฉลี่ยต่อไร่และลดต้นทุนการผลิต การจัดตั้งแปลงสาธิต การเพาะเลี้ยงด้วยระบบไบโอฟลอค (biofloc) เพื่อเป็นศูนย์การถ่ายทอดเทคโนโลยีสู่เกษตรกร รวมทั้งพัฒนา มาตรฐานการผลิตและการตามสินค้าประมงและการสนับสนุนการรวมกลุ่มของเกษตรกรในรูปแบบสหกรณ์ วิสาหกิจชุมชนองค์กรประมงท้องถิ่น หรือชมรมให้มีความเข้มแข็ง

(๕) บริหารจัดการด้านประมงและทรัพยากรสัตว์น้ำให้มีความยั่งยืนและคงความหลากหลาย โดยการฟื้นฟูทรัพยากรสัตว์น้ำเพื่อสร้างสมดุลและความหลากหลายเพื่อให้มีทรัพยากรใช้อย่างยั่งยืน การผลิตพันธุ์สัตว์น้ำประจำถิ่นหรืออัตลักษณ์ของจังหวัดนครราชสีมาและสัตว์น้ำที่มีความเหมาะสมให้เพียงพอต่อการบริโภคและการส่งออก การส่งเสริมให้เกิดการมีส่วนร่วม เพื่อการบริหารจัดการทรัพยากรสัตว์น้ำ รวมถึงสนับสนุนประชาชนให้มีส่วนร่วมในการบริหารจัดการทรัพยากรสัตว์น้ำ การวิจัย พัฒนา เทคโนโลยีและนวัตกรรม เพื่อเพิ่มประสิทธิภาพในการบริหารจัดการทรัพยากรสัตว์น้ำและนางงานวิจัย เทคโนโลยีและนวัตกรรมที่ได้ไปใช้ในการบริหารจัดการทรัพยากรประมง

(๖) ยกระดับการผลิตด้วยการส่งเสริมการใช้เทคโนโลยีและนวัตกรรม โดยการส่งเสริมและสนับสนุนให้เกษตรกรมีทักษะในด้านการใช้เทคโนโลยีและนวัตกรรมในการวางแผนการผลิตและการจัดการ และการส่งเสริมเกษตรกรในทักษะด้านการใช้เทคโนโลยีและนวัตกรรมในการแปรรูปสินค้าเกษตร รวมถึงสินค้าเกษตรให้มีมูลค่าเพิ่ม โดยใช้เทคโนโลยีสมัยใหม่และนวัตกรรมที่เหมาะสมกับเกษตรกร

(๗) ยกระดับขีดความสามารถทางการตลาดสินค้าเกษตรให้เกษตรกร โดยจัดเขตส่งเสริมอุตสาหกรรม ศูนย์รวมเศรษฐกิจการค้า การลงทุนด้านการเกษตรและอาหาร รวมทั้งตลาดประมูลสินค้าเกษตร และส่งเสริมให้สถาบันเกษตรกรมีความเข้มแข็ง

(๘) ส่งเสริมการสร้างช่องทางการตลาดปศุสัตว์ให้แก่เกษตรกร โดยการจัดกิจกรรมทางการตลาด เพื่อส่งเสริมช่องทางการจำหน่ายสินค้าการเกษตร เช่น การจัดงานมหกรรมปศุสัตว์โคราช, จัดงาน Roadshow สินค้าปศุสัตว์ การจัดเทศกาลอาหารปิ้งย่าง เป็นต้น รวมถึงการพัฒนาช่องทางการตลาดใหม่ โดยเน้นการสร้างมาตรฐานการตลาดปศุสัตว์ เช่น การพัฒนาการซื้อขายโดยการชั่งน้ำหนัก ผลักดันให้เกิดการกำหนดราคากลางสินค้าปศุสัตว์ ตลาดซื้อขายออนไลน์ เป็นต้น

(๙) ส่งเสริมอุตสาหกรรมที่มีมูลค่าสูง อุตสาหกรรมเป้าหมาย และอุตสาหกรรมเชิงนิเวศ โดยการพัฒนาความเข้มแข็งและยั่งยืนให้กับผู้ประกอบการด้านอุตสาหกรรม ด้านการขนส่งและโลจิสติกส์ และส่งเสริมการใช้ประโยชน์ของพื้นที่ที่มีความได้เปรียบด้านการแข่งขัน

(๑๐) ส่งเสริมสนับสนุนการเริ่มต้นธุรกิจใหม่ของภาคเอกชน ภาคประชาชน รวมทั้งการจัดตั้งกลุ่มวิสาหกิจชุมชน เพื่อสร้างโอกาสในการแข่งขัน

๔) แผนงานโครงการ

(๑) แผนงาน

- พัฒนาเพื่อยกระดับด้านภาคเกษตร ภาคผลิต ภาคอุตสาหกรรม และกลุ่มวิสาหกิจชุมชน

(๒) โครงการสำคัญและกิจกรรม

- โครงการพัฒนาด้านการเกษตร การผลิต อุตสาหกรรม กลุ่มวิสาหกิจชุมชน และสถาบัน

เกษตรกร

กิจกรรมหลักที่ ๑ การบริหารจัดการน้ำ เพื่อให้มีความเหมาะสมการใช้ประโยชน์ (เกษตร อุตสาหกรรม อุปโภค บริโภค ระบบนิเวศ พื้นที่ต้นน้ำ)

กิจกรรมหลักที่ ๒ พัฒนาทรัพยากรดิน เพิ่มความอุดมสมบูรณ์

กิจกรรมหลักที่ ๓ พัฒนาขีดความสามารถด้านการผลิตพืชเศรษฐกิจ และพืชทางเลือกให้ได้มาตรฐาน

กิจกรรมหลักที่ ๔ พัฒนาขีดความสามารถด้านปศุสัตว์ ให้มีประสิทธิภาพได้มาตรฐานและผลผลิตเป็นที่ต้องการของตลาด

กิจกรรมหลักที่ ๕ ยกระดับการผลิตและบริหารจัดการประมงและทรัพยากรสัตว์น้ำให้มีประสิทธิภาพ

กิจกรรมหลักที่ ๖ เพิ่มความหลากหลายทางชีวภาพและความยั่งยืนของระบบนิเวศด้านเกษตร

กิจกรรมหลักที่ ๗ ยกระดับการผลิตด้านการส่งเสริมการใช้ Technology & New Innovation

กิจกรรมหลักที่ ๘ ยกระดับขีดความสามารถทางการตลาดสินค้าเกษตร

กิจกรรมหลักที่ ๙ ส่งเสริมอุตสาหกรรมที่มีมูลค่าสูง อุตสาหกรรมเป้าหมายและอุตสาหกรรมเชิงนิเวศ

กิจกรรมหลักที่ ๑๐ ส่งเสริมสนับสนุนการเริ่มต้นธุรกิจใหม่และกลุ่มวิสาหกิจชุมชน

ประเด็นการพัฒนาจังหวัดนครราชสีมาที่ ๓

“ยกระดับบริหารจัดการทรัพยากรธรรมชาติและสิ่งแวดล้อมอย่างสมดุล ส่งเสริมการพัฒนาอุทยานธรณี โบราณสถาน และมุ่งเน้นเป้าหมายการพัฒนาอย่างยั่งยืน”

๑) เป้าประสงค์

(๑) เพื่อให้ทรัพยากรป่าไม้ของจังหวัด มีความสมบูรณ์ เกิดสมดุลยั่งยืน และลดผลกระทบจากสัตว์ป่า ออกนอกพื้นที่อนุรักษ์

(๒) เพื่อปรับปรุง และส่งเสริมการใช้ประโยชน์พื้นที่ดินเค็ม

(๓) เพื่อให้จังหวัดมีสภาพแวดล้อมที่ดีและอยู่ในเกณฑ์มาตรฐาน (คุณภาพอากาศ คุณภาพน้ำ และการบริหารจัดการขยะมูลฝอย)

(๔) เพื่อให้มีทรัพยากรน้ำอุปโภค บริโภคอย่างเพียงพอ และลดปัญหาภัยแล้ง และอุทกภัย

(๕) เพื่อเพิ่มขีดความสามารถในการพึ่งพาตนเองด้านพลังงาน

(๖) เพื่อรักษา ต่อยอด และยกระดับคุณค่าฐานทรัพยากร ระบบนิเวศ และความหลากหลายทางชีวภาพในระดับชาติและนานาชาติ สู่วิถีชีวิตชุมชนที่ยั่งยืน ปลอดภัยและเป็นมิตรต่อสิ่งแวดล้อม (Korat Green Deal)

๒) ตัวชี้วัดและค่าเป้าหมาย

(๑) พื้นที่ป่าเพิ่มขึ้น ๑๒,๐๐๐ ไร่ต่อปี

(๒) พื้นที่ดินเค็มในแต่ละปีได้รับการจัดการและสามารถนำมาใช้ประโยชน์ได้ ร้อยละ ๒

(๓) ปริมาณขยะมูลฝอยชุมชน ร้อยละ ๗๕ ของปริมาณที่เกิดขึ้น ได้รับการจัดการอย่างถูกต้อง

(๔) จำนวนพื้นที่ที่ได้รับผลกระทบจากภัยแล้ง และอุทกภัยลดลง ร้อยละ ๑๐ ต่อปี

(๕) ปริมาณพลังงานทางเลือก/พลังงานทดแทนที่ผลิตได้เพิ่มขึ้น ร้อยละ ๑๐ ต่อปี

(๖) ปริมาณคาร์บอนเครดิตต่อปริมาณการปล่อยก๊าซเรือนกระจกเพิ่มขึ้น ร้อยละ ๑ ต่อปี

๓) แนวทางการพัฒนา

(๑) ยกระดับการป้องกันและฟื้นฟูพื้นที่ป่าไม้ในส่วนของ การป้องกันปราบปรามการลักลอบตัดไม้ทำลายป่า การจัดการไฟป่า และการฟื้นฟูสภาพป่า

(๒) เร่งรัดการดำเนินการเพื่อลดจำนวนสัตว์ออกนอกพื้นที่ โดยการกำหนดมาตรการป้องกัน และติดตามสัตว์ป่าออกนอกพื้นที่การฟื้นฟูแหล่งน้ำและแหล่งอาหารสัตว์ป่าในพื้นที่เสี่ยง และการพัฒนาระบบติดตาม และคาดการณ์สภาพอากาศ สำหรับการจัดการแหล่งน้ำในพื้นที่ต้นน้ำ

(๓) เพิ่มประสิทธิภาพการจัดการพื้นที่ดินเค็ม โดยการเร่งการลดระดับความเค็มของดินในพื้นที่ที่ประสบปัญหาการป้องกันการแพร่กระจายดินเค็ม และการปรับปรุงบำรุงดินและปลูกพืชทนเค็ม รวมทั้งการพัฒนาวิธีการใช้ประโยชน์จากพื้นที่ดินเค็มในการทำการเกษตรทางเลือก

(๔) เพิ่มประสิทธิภาพการจัดการฝุ่นละอองขนาดเล็ก (PM ๒.๕) ด้วยการลดและติดตามปริมาณฝุ่นละออง โดยใช้เทคโนโลยีแพลตฟอร์ม เพื่อเพิ่มขีดความสามารถในการเฝ้าระวัง ดำเนินการตามมาตรการการเฝ้าระวัง และจัดกิจกรรมที่ช่วยในการลดปริมาณฝุ่นละออง

(๕) เพิ่มประสิทธิภาพการจัดการขยะมูลฝอย โดยการคัดแยกขยะในชุมชน ดำเนินกิจกรรม ๓ R การนำขยะรีไซเคิลไปใช้ประโยชน์เพิ่มมูลค่าก่อให้เกิดรายได้และปรับปรุงระบบกำจัดขยะมูลฝอยแบบถูกหลักวิชาการ

(๖) เพิ่มประสิทธิภาพการจัดการน้ำเสียก่อนลงสู่แหล่งน้ำ โดยเร่งบำบัดน้ำเสียในชุมชนและน้ำทิ้งจากโรงงานอุตสาหกรรมให้มีค่ามาตรฐานควบคุมการระบายน้ำทิ้ง และการปรับปรุงระบบบำบัดน้ำเสียให้เกิดประสิทธิภาพสูงสุด

(๗) เพิ่มศักยภาพการบริหารจัดการน้ำอุปโภคบริโภค โดยการจัดให้มีน้ำอุปโภคบริโภคให้หมู่บ้านที่ขาดแคลนและจัดหาน้ำสำรอง

(๘) เพิ่มประสิทธิภาพการจัดการภัยแล้ง น้ำท่วมขังและอุทกภัย โดยการพัฒนาระบบสารสนเทศ เพื่อลดการติดตามและการเกิดปัญหาภัยแล้ง น้ำท่วมขังรอการระบาย อุทกภัย และพัฒนาโครงสร้างพื้นฐาน เพื่อป้องกันการเกิดภัยพิบัติ

(๙) ส่งเสริมการผลิตและใช้พลังงานทางเลือก/พลังงานทดแทน โดยเพิ่มการผลิตไฟฟ้าจากพลังงานแสงอาทิตย์ และพลังงานชีวมวล และพลังงานทางเลือกอื่นๆ

(๑๐) บริหารจัดการโคราชจีโอพาร์คให้เกิดความยั่งยืน โดยการประชาสัมพันธ์ และสร้างการรับรู้ ความรู้ ความเข้าใจ สร้างการมีส่วนร่วมของชุมชนท้องถิ่น พัฒนาศูนย์เรียนรู้แหล่งโคราชจีโอพาร์ค ส่งเสริมการอนุรักษ์มรดกทางธรณี ธรรมชาติและวัฒนธรรม โคราชจีโอพาร์ค ทักษะภูมิปัญญาท้องถิ่นต่อยอดผลิตภัณฑ์อัตลักษณ์ท้องถิ่น การศึกษาหลักสูตรโคราชจีโอพาร์ค และเชื่อมโยงโปรแกรมการอนุรักษ์อื่นของยูเนสโกในพื้นที่จังหวัด

(๑๑) บริหารจัดการพื้นที่สงวนชีวมณฑลสะแกกราช โดยประชาสัมพันธ์และสร้างการรับรู้ ความรู้ ความเข้าใจ ส่งเสริมการมีส่วนร่วมของชุมชนรอบพื้นที่สงวนชีวมณฑล ต่อยอดผลงานวิจัยความหลากหลายทางชีวภาพ เพื่อการพัฒนาพื้นที่อย่างยั่งยืน และเชื่อมโยงโปรแกรมการอนุรักษ์อื่นของยูเนสโกในพื้นที่จังหวัด

(๑๒) บริหารจัดการพื้นที่มรดกโลก กลุ่มป่าดงพญาเย็น-เขาใหญ่ โดยการส่งเสริมการมีส่วนร่วมของชุมชนรอบพื้นที่มรดกโลก การดำเนินกิจกรรมการอนุรักษ์พื้นที่มรดกโลก และเชื่อมโยงโปรแกรมการอนุรักษ์อื่นของยูเนสโกในพื้นที่จังหวัด

(๑๓) บริหารจัดการพื้นที่โบราณสถาน เมืองเก่า ชุมชนเก่า โดยการส่งเสริมการมีส่วนร่วมของชุมชนรอบพื้นที่โบราณสถาน เมืองเก่า ชุมชนเก่า ดำเนินกิจกรรมการอนุรักษ์พื้นที่โบราณสถาน เมืองเก่า ชุมชนเก่า ให้เกิดมูลค่าและมีความยั่งยืน

(๑๔) ส่งเสริมกิจกรรมลดการปล่อยก๊าซเรือนกระจก โดยพัฒนาต่อยอดองค์ความรู้เกี่ยวกับการใช้ประโยชน์ความหลากหลายทางชีวภาพและภูมิปัญญาของชุมชนและท้องถิ่นไปสู่การใช้ประโยชน์เชิงพาณิชย์ พัฒนาเศรษฐกิจจากฐานชีวภาพ ทรัพยากรธรรมชาติและสิ่งแวดล้อม มุ่งสู่เศรษฐกิจฐานนวัตกรรมที่มีมูลค่าสูงและเป็นมิตรต่อสิ่งแวดล้อม และสร้างวิถีชีวิตที่ยั่งยืน มีความปลอดภัยและเป็นมิตรสิ่งแวดล้อม

๔) แผนงานโครงการ

(๑) แผนงาน

- ยกระดับบริหารจัดการทรัพยากรธรรมชาติและสิ่งแวดล้อม

(๒) โครงการสำคัญและกิจกรรม

- โครงการบริหารจัดการด้านทรัพยากรธรรมชาติและสิ่งแวดล้อม

กิจกรรมหลักที่ ๑ ยกระดับการป้องกันและฟื้นฟูพื้นที่ป่า และบริหารจัดการสัตว์ป่า

ออกนอกพื้นที่

กิจกรรมหลักที่ ๒ เพิ่มประสิทธิภาพการบริหารจัดการดินและน้ำ

กิจกรรมหลักที่ ๓ เพิ่มประสิทธิภาพการบริหารจัดการสิ่งแวดล้อม (อากาศ ขยะมูลฝอย และน้ำเสีย)

กิจกรรมหลักที่ ๔ ส่งเสริมการผลิตและใช้พลังงานทางเลือก/พลังงานทดแทน

กิจกรรมหลักที่ ๕ บริหารจัดการพื้นที่ ๓ มรดกยูเนสโก (โคราจีโอพาร์ค พื้นที่สงวนชีวมณฑลสะแกราช และมรดกโลก กลุ่มป่าดงพญาเย็น-เขาใหญ่)

กิจกรรมหลักที่ ๖ บริหารจัดการพื้นที่โบราณสถาน เมืองเก่า และชุมชนเก่า

กิจกรรมหลักที่ ๗ ส่งเสริมกิจกรรมลดการปล่อยก๊าซเรือนกระจก

ประเด็นการพัฒนาจังหวัดนครราชสีมาที่ ๔

“ส่งเสริม พัฒนาโครงสร้างพื้นฐาน การเชื่อมโยงระหว่างภูมิภาคและการเป็นส่วนหนึ่งของประชาคมโลก สนับสนุนการเข้าถึงทุกพื้นที่ในจังหวัด การบูรณาการภาครัฐ ภาคเอกชน และเสริมสร้างคุณภาพชีวิตของประชาชน เพื่อก้าวสู่สังคมคุณภาพสูง”

๑) เป้าประสงค์

(๑) เพื่อดูแลช่วยเหลือคนจน ผู้ด้อยโอกาส ผู้สูงอายุ และวัยทำงาน ให้มีคุณภาพชีวิตที่ดี พึ่งพาตนเอง พึ่งพาครอบครัว และพึ่งพากันในชุมชนได้

(๒) เพื่อพัฒนาคนทุกช่วงวัย และส่งเสริมการเรียนรู้ตลอดชีวิต (Life-long Learning)

(๓) เพื่อพัฒนาและระบบโครงสร้างพื้นฐาน การคมนาคมขนส่ง ของจังหวัดนครราชสีมา ให้เป็นศูนย์กลางของภาคตะวันออกเฉียงเหนือ

(๔) เพื่อยกระดับการบริหารจัดการภาครัฐของจังหวัดในลักษณะการทำงานแบบบูรณาการ

๒) ตัวชี้วัดและค่าเป้าหมาย

(๑) ร้อยละ ๒๕ ของผู้ด้อยโอกาสและผู้สูงอายุ มีงานทำและมีรายได้เพิ่มขึ้น

(๒) เด็กอายุ ๖-๑๒ ปี ไม่น้อยกว่าร้อยละ ๙๐ มีภาวะโภชนาการเท่ากับหรือมากกว่าเกณฑ์มาตรฐานที่กำหนด

(๓) ผู้เรียนระดับปฐมวัยทุกคน ได้รับการเตรียมความพร้อม ให้เจริญเติบโตตามวัยและผู้เรียนทุกช่วงวัย ได้รับการพัฒนาครอบคลุมตามหลักสูตร มีสมรรถนะที่จำเป็น อ่านออกเขียนได้ตามวัย คิดวิเคราะห์ สังเคราะห์ที่เหมาะสมในแต่ละช่วงวัยได้

(๔) ระบบการคมนาคมขนส่งของจังหวัดได้รับการพัฒนา ครบทั้ง ๓ ประเภท

(๕) ประชาชนมีความพึงพอใจของประชาชนต่อการบริการของหน่วยงานภาครัฐเพิ่มมากยิ่งขึ้น

๓) แนวทางการพัฒนา

(๑) เสริมสร้างและพัฒนาเด็กปฐมวัยและเด็กวัยเรียน ให้มีทักษะชีวิตขั้นพื้นฐานที่จำเป็น และมีเครื่องมือในการเรียนรู้ เพื่อพัฒนาสู่มาตรฐานสากล และศตวรรษที่ ๒๑ ด้วยการเตรียมความพร้อมเด็กปฐมวัยให้เจริญเติบโตตามวัยก่อนเข้าเรียนระดับประถมศึกษา โดยให้ครอบคลุมและทั่วถึงในทุกพื้นที่การพัฒนาเด็กวัยเรียนระดับการศึกษาขั้นพื้นฐาน โดยมุ่งให้ครอบคลุมตามหลักสูตร มุ่งให้ผู้เรียนมีสมรรถนะที่จำเป็น และมีขีดความสามารถในการคิด วิเคราะห์ สังเคราะห์ที่เหมาะสมในแต่ละช่วงวัยได้ขับเคลื่อนกิจการผู้สูงอายุให้ไปสู่ตามเกณฑ์มาตรฐาน โดยใช้กลไกระดับตำบลในการขับเคลื่อนกิจกรรมผู้สูงอายุ ผู้สูงอายุคุณภาพต่อเนื่อง และการใช้กลไกในระดับอำเภอในการพัฒนาสู่เมืองที่เป็นมิตรกับผู้สูงอายุผ่านเกณฑ์ระดับพื้นฐาน รวมถึงขับเคลื่อนชมรมผู้สูงอายุให้ไปสู่เกณฑ์ที่กำหนด

(๒) ยกกระดับการให้บริการสุขภาพผู้สูงอายุ ด้วยการเพิ่มการคัดกรองสุขภาพผู้สูงอายุ โดยการคัดกรอง ADL การลดกลุ่มผู้สูงอายุติดเตียง และ การเพิ่มศักยภาพทีมป้องกันการพลัดตกหกล้ม

(๓) เร่งรัดการกลับคืน สร้างความเข้มแข็งให้กับชุมชนและประชาชน อันเนื่องมาจากปัญหา Covid-๑๙ โดยการใช้กลไกของตำบลที่ใกล้ชิดและเข้าถึงประชาชนมากที่สุด การให้ความรู้และสร้างภูมิคุ้มกัน ด้านการดำรงชีวิตที่ได้รับผลกระทบจากปัญหา Covid-๑๙ การพัฒนาผลิตภัณฑ์ชุมชนและอาชีพตามปัญหาและความต้องการของชุมชน ในสถานการณ์วิถีใหม่ และฟื้นฟูเศรษฐกิจชุมชน เช่น การใช้ประโยชน์จากนวัตกรรม และต่อยอดสู่การสร้างอาชีพใหม่แก่ชุมชน และการสร้างผลิตภัณฑ์เชิงวัฒนธรรมที่มีคุณค่า เพื่อการสร้างรายได้ และสร้างความภาคภูมิใจในภูมิปัญญาท้องถิ่นของชุมชน

(๔) เร่งรัดการช่วยเหลือกลุ่มเปราะบางเพื่อลดความเหลื่อมล้ำ รวมถึงการพัฒนาคนทุกช่วงวัย เพื่อให้อยู่ดีมีสุข ได้รับประโยชน์จากการพัฒนาตามหลักเศรษฐกิจพอเพียง โดยไม่ทิ้งใครไว้ข้างหลัง และส่งเสริมการบูรณาการแก้ไขปัญหาด้วยความร่วมมือจากทุกภาคส่วน เพื่อให้การพัฒนาคุณภาพชีวิตกลุ่มเปราะบางเกิดขึ้นอย่างยั่งยืน ด้วยการใช้งบประมาณที่ในการขับเคลื่อนการดำเนินการช่วยเหลือกลุ่มเปราะบาง ทุกช่วงวัย

(๕) ส่งเสริมการขับเคลื่อนแนวคิดการเสริมสร้างคุณลักษณะพลเมืองดี มีคุณธรรม ถึงพร้อมด้วยความพอเพียง มีวินัย สุจริต จิตอาสา ในสังคมที่เป็นธรรมไม่ทอดทิ้งกัน โดยการส่งเสริมแนวคิดจิตอาสา และขยายฐานไปสู่ทุกหน่วยทางสังคมของจังหวัด และสนับสนุนการสร้างเสริมในการวิเคราะห์และรับรู้ข่าวสาร ที่ถูกต้อง เพื่อการตัดสินใจในการดำรงชีวิตที่มีคุณภาพ

(๖) ส่งเสริมการเรียนรู้ตลอดชีวิต (Life-long Learning) เพื่อการพัฒนาขีดความสามารถอย่างต่อเนื่องของประชาชน โดยการสร้างโอกาสของวัยแรงงานได้ (Up/Re skill) ให้มีทักษะเพียงพอ เพื่อรองรับการเปลี่ยนแปลงของตลาดแรงงานในอนาคต และการใช้เทคโนโลยีสู่การแก้ปัญหาเมือง และความ เป็นเมืองอัจฉริยะ

(๗) ส่งเสริมการดูแลสุขภาพของประชาชน โดยการควบคุมและป้องกันโรคจากสัตว์สู่คน และการควบคุมและการป้องกันโรคอุบัติใหม่

(๘) ยกกระตือรือร้นการบริหารจัดการภาครัฐของจังหวัดในลักษณะการทำงานแบบบูรณาการ โดยยกระดับการบริหารงานจังหวัดแบบบูรณาการที่เชื่อมโยงทุกภาคส่วนราชการ ภาคเอกชน และภาคประชาชน ที่เน้นการมีส่วนร่วมในทุกมิติ และการขับเคลื่อนการบริหารตามแนวทางที่กำหนดไว้ร่วมกัน เพื่อประโยชน์สูงสุดของประชาชน

(๙) เร่งรัดพัฒนาขีดความสามารถของจังหวัดให้ไปสู่การเป็น Smart City โดยพัฒนาปรับปรุงระบบสนับสนุนการบริหารและให้บริการตามแนวทางของ digital transformation

(๑๐) ส่งเสริมสนับสนุนการพัฒนาพื้นที่โดยดำเนินการตามหลักปรัชญาของเศรษฐกิจพอเพียง

(๑๑) พัฒนาโครงสร้างพื้นฐานการคมนาคมขนส่งภายในจังหวัดนครราชสีมา เพื่ออำนวยความสะดวกและความปลอดภัยในการสัญจรของประชาชน รวมทั้งรองรับการเติบโตทางเศรษฐกิจ และการท่องเที่ยว

๔) แผนงานโครงการ

(๑) แผนงาน

- พัฒนาคมน ชุมชน เมือง และโครงสร้างพื้นฐาน

(๒) โครงการสำคัญและกิจกรรม

- โครงการพัฒนาศักยภาพและคุณภาพชีวิตคนทุกช่วงวัย สังคม ชุมชนเข้มแข็ง และพัฒนา

โครงสร้างพื้นฐานสู่การเป็น smart city

กิจกรรมหลักที่ ๑ ขับเคลื่อน กิจกรรมผู้สูงวัยให้ไปสู่ตามเกณฑ์มาตรฐานพัฒนา

กิจกรรมหลักที่ ๒ ยกกระตือรือร้นให้บริการสุขภาพผู้สูงอายุ

กิจกรรมหลักที่ ๓ ป้องกันแก้ไขฟื้นฟูและเยียวยาปัญหาโรคอุบัติใหม่เพื่อสร้างความเข้มแข็ง

ให้กับประชาชน ชุมชน/หมู่บ้าน ตำบล อำเภอ และจังหวัด

กิจกรรมหลักที่ ๔ เสริมสร้างและพัฒนาากลุ่มเด็กประถมวัยและเด็กวัยเรียน

กิจกรรมหลักที่ ๕ การช่วยเหลือกลุ่มเปราะบางเพื่อลดความเหลื่อมล้ำ

กิจกรรมหลักที่ ๖ การขับเคลื่อนแนวคิดการสำนึกรักบ้านเกิดและชุมชนเข้มแข็ง

เพื่อเสริมสร้างการเป็นคุณลักษณะพลเมืองดีมีคุณธรรม

กิจกรรมหลักที่ ๗ ส่งเสริมการเรียนรู้ตลอดชีวิต Lifelong Learning เพื่อการพัฒนาขีดความสามารถอย่างต่อเนื่องของประชาชน

กิจกรรมหลักที่ ๘ เสริมสร้างการดูแลสุขภาพของประชาชน

กิจกรรมหลักที่ ๙ เร่งรัดพัฒนาขีดความสามารถของจังหวัดให้ไปสู่การเป็น smart city

กิจกรรมหลักที่ ๑๐ ส่งเสริมสนับสนุนตามแนวทางหลักปรัชญาเศรษฐกิจพอเพียง

กิจกรรมหลักที่ ๑๑ พัฒนาและยกระดับโครงสร้างพื้นฐานการคมนาคมขนส่งและ

การท่องเที่ยว

กิจกรรมหลักที่ ๑๒ ส่งเสริมการมีงานทำและพัฒนาทักษะอาชีพเพื่อยกระดับด้านรายได้และคุณภาพชีวิตที่ดี

ประเด็นการพัฒนาจังหวัดนครราชสีมาที่ ๕

“เสริมสร้างความมั่นคง ความปลอดภัยในชีวิตและทรัพย์สินของประชาชน ส่งเสริมการดำเนินการภาครัฐให้มีประสิทธิภาพ โปร่งใส มีความรับผิดชอบในทุกระดับ เพื่อตอบสนองความต้องการของประชาชนอย่างเท่าเทียม และมีส่วนร่วม”

๑) เป้าประสงค์

(๑) เพื่อให้ประชาชนมีความปลอดภัยในชีวิตและทรัพย์สิน รวมทั้งเกิดความสงบเรียบร้อยภายในจังหวัด

(๒) เพื่อเสริมสร้างศักยภาพในการป้องกันและลดผลกระทบจากสาธารณภัย

(๓) เพื่อยกระดับการป้องกันและแก้ไขปัญหาเสพติด และการจัดการป้องกันและลดอุบัติเหตุทางถนน

(๔) เพื่อยกระดับการดำเนินการของทุกภาคส่วนให้มีประสิทธิภาพ โปร่งใส ตรวจสอบได้ เสริมสร้างความมั่นคง ความปลอดภัยขององค์กรและประชาชน

๒) ตัวชี้วัดและค่าเป้าหมาย

(๑) คดีอาญา (ที่สำคัญ) ลดลง ร้อยละ ๕ ต่อปี

(๒) พื้นที่ที่ได้รับผลกระทบจากสาธารณภัยลดลง ร้อยละ ๑๐ ต่อปี

(๓) อัตราผู้เสียชีวิตจากอุบัติเหตุทางถนนต่อแสนประชากรลดลง ร้อยละ ๒ ต่อปี

๓) แนวทางการพัฒนา

(๑) พัฒนาขีดความสามารถในระบบการดูแลรักษาความปลอดภัยในชีวิตและทรัพย์สินของประชาชน โดยการสร้างเครือข่ายบูรณาการในการป้องกันปัญหาอาชญากรรมในชุมชน การติดตั้งกล้องโทรทัศน์วงจรปิดในพื้นที่เสี่ยงของจังหวัด และการตั้งจุดตรวจจุดสกัดในพื้นที่เสี่ยง เส้นทางคมนาคมหลัก และเส้นทางรองของจังหวัด

(๒) ยกระดับการรับรู้ของประชาชนในความรู้ด้านสิทธิและเสรีภาพขั้นพื้นฐาน โดยการสร้างการรับรู้กฎหมาย สิทธิและเสรีภาพของประชาชนตามรัฐธรรมนูญแห่งราชอาณาจักรไทย

(๓) เพิ่มพื้นที่ที่มีศักยภาพในการป้องกันและบรรเทาสาธารณภัย โดยการเสริมสร้างแนวทางในการป้องกันและลดผลกระทบจากสาธารณภัย และสร้างการรับรู้ในการป้องกันและบรรเทาสาธารณภัยให้กับประชาชน

(๔) ยกระดับการจัดการป้องกันและลดอุบัติเหตุทางถนน โดยการเสริมสร้างความปลอดภัย และลดผลกระทบจากอุบัติเหตุทางถนน และสร้างการรับรู้ในการป้องกันและลดอุบัติเหตุทางถนนให้กับประชาชน

(๕) ยกระดับการป้องกันและแก้ไขปัญหาอาเสพติด โดยการจัดกิจกรรมรณรงค์การป้องกัน และแก้ไขปัญหาอาเสพติด การจัดกิจกรรม TO BE NUMBERONE การจัดกิจกรรมบำบัดและรักษา และการ ดำเนินการอื่นๆ กำหนดมาตรการป้องกันและแก้ไขปัญหาอาเสพติด และสร้างการรับรู้ในการป้องกันและแก้ไข ปัญหาอาเสพติด เพื่อเป็นการป้องกัน ปราบปรามทุกมิติ

(๖) ยกระดับการดำเนินการของทุกภาคส่วนให้มีประสิทธิภาพ โปร่งใส ตรวจสอบได้ เพื่อเสริมสร้างความมั่นคง ความปลอดภัยขององค์กรและประชาชนเกิดความปลอดภัยในชีวิตและทรัพย์สิน

๔) แผนงานโครงการ

(๑) แผนงาน

- ความมั่นคง ความสงบ ความปลอดภัยในชีวิตและทรัพย์สินของประชาชน และความ โปร่งใส

(๒) โครงการสำคัญและกิจกรรม

- โครงการรักษาความมั่นคงในสถาบันหลักของชาติ และปลอดภัยในชีวิตและทรัพย์สิน ของประชาชน

กิจกรรมหลักที่ ๑ พัฒนาขีดความสามารถในระบบการดูแลแลรักษาความปลอดภัย ในชีวิตและทรัพย์สินของประชาชน

กิจกรรมหลักที่ ๒ ยกระดับการรับรู้ของประชาชน การรับรู้ด้านสิทธิและเสรีภาพขั้น พื้นฐาน

กิจกรรมหลักที่ ๓ การจัดการพื้นที่ให้มีศักยภาพในการป้องกันและบรรเทาสาธารณ ภัย

กิจกรรมหลักที่ ๔ ยกระดับการจัดการป้องกันและลดอุบัติเหตุทางถนน
กิจกรรมหลักที่ ๕ การป้องกัน ปราบปรามแก้ไขปัญหาอาเสพติดและฟื้นฟูผู้เสพ/ ผู้ติดยาเสพติด

กิจกรรมหลักที่ ๖ ยกระดับการดำเนินการบริหารจัดการภาครัฐของจังหวัด ที่มี ประสิทธิภาพ โปร่งใส ในลักษณะทำงานบูรณาการ

๖) ยุทธศาสตร์การพัฒนาขององค์กรปกครองส่วนท้องถิ่นในเขตจังหวัดนครราชสีมา

การจัดทำแผนพัฒนาท้องถิ่นของอบต.มีความสัมพันธ์กับยุทธศาสตร์การพัฒนาขององค์กร ปกครองส่วนท้องถิ่นในเขตจังหวัดนครราชสีมา โดยมุ่งเน้นพัฒนาด้านเศรษฐกิจ เมืองน่าอยู่ รักษาสิ่งแวดล้อม และทรัพยากรธรรมชาติ ปกป้องสถาบัน พัฒนางค์กรให้มีประสิทธิภาพ สาานต่อแนวทางพระราชดำริ ด้านการศึกษา การเกษตร พัฒนาสังคม ด้านการพัฒนาสาธารณสุข ด้านการพัฒนาโครงสร้างพื้นฐาน ด้านการพัฒนาการท่องเที่ยว ศาสนา-วัฒนธรรมประเพณีและกีฬา ด้านการบริหารจัดการบ้านเมืองที่ดี ด้านการรักษาความปลอดภัยในชีวิต และทรัพย์สินด้านการอนุรักษ์ทรัพยากรธรรมชาติและสิ่งแวดล้อม โดยปัจจุบันมีรายละเอียดของยุทธศาสตร์การพัฒนาขององค์กรปกครองส่วนท้องถิ่นในเขตจังหวัดนครราชสีมา ดังนี้

๑. ยุทธศาสตร์ด้านโครงการตามแนวพระราชดำริ

๑.๑) ส่งเสริม สนับสนุนการบริหารจัดการน้ำเพื่อแก้ไขและป้องกันปัญหาอุทกภัยอย่างเป็นระบบตามแนวทางพระราชดำริ เช่น การบริหารจัดการ “น้ำ” เตรียมรับมือ “สึนามิแล้ง”

๑.๒) ส่งเสริมการพัฒนาชุมชนและสังคมตามแนวปรัชญาเศรษฐกิจพอเพียง

๒. ยุทธศาสตร์ด้านการพัฒนาคุณภาพชีวิต

๒.๑) ยกระดับคุณภาพการศึกษา ผลิตคนที่มีคุณภาพ และมีสติปัญญา รอบรู้ เท่าทันการเปลี่ยนแปลง

๒.๒) ลดความเหลื่อมล้ำ สร้างคนให้มีคุณภาพ เช่น การพัฒนาคุณภาพชีวิตให้กับผู้สูงอายุ เด็ก สตรี และผู้ด้อยโอกาสให้ดีขึ้น

๒.๓) พัฒนาคอนที่มีสุขภาพที่ดี ทั้งร่างกาย จิตใจ เช่น สาธารณสุขสร้างสุขภาพประชาชน “๓๐.๒๕.” (อาหาร ออกกำลังกาย อารมณ์ ไม่สูบบุหรี่ และไม่ดื่มสุรา) สนับสนุนอุปกรณ์ทางการแพทย์

๒.๔) ส่งเสริมงานป้องกันแก้ไขปัญหายาเสพติด

๒.๕) ทำนุบำรุงศาสนาวัฒนธรรมอันดีงามของท้องถิ่น

๓. ยุทธศาสตร์ด้านการพัฒนาเศรษฐกิจ

๓.๑) ส่งเสริม สนับสนุนการเพิ่มขีดความสามารถการแข่งขันด้านเศรษฐกิจ เกษตรกรรม อุตสาหกรรม ท่องเที่ยวและบริการยกระดับมาตรฐานการผลิต และการพัฒนาศักยภาพด้านการเกษตร เพิ่มปริมาณคุณภาพการผลิต ส่งเสริมเกษตรปลอดภัย เกษตรอินทรีย์ ลดต้นทุนการผลิต เพิ่มช่องทางการตลาด ส่งเสริมเทคโนโลยีการเกษตรและเครือข่ายเกษตรกร เร่งรัดสร้างอาชีพเพื่อสร้างเศรษฐกิจชุมชน

๓.๒) ส่งเสริมการเลี้ยงสัตว์เศรษฐกิจ และพืชเศรษฐกิจสร้างรายได้

๓.๓) บริหารจัดการน้ำ พัฒนาแหล่งน้ำ ธนาคารน้ำใต้ดิน สร้างโครงข่ายน้ำเพื่อการเกษตร น้ำสะอาดเพื่อการอุปโภคบริโภค

๔. ยุทธศาสตร์ด้านการพัฒนาเมือง

๔.๑) พัฒนาโครงสร้างพื้นฐาน วางผังเมืองและสิ่งอำนวยความสะดวกให้ครอบคลุมทั่วถึง

๔.๒) บำรุงรักษา ฟื้นฟูทรัพยากรธรรมชาติและสิ่งแวดล้อมให้ได้รับการจัดสรรที่ดี มีคุณภาพ

๔.๓) ป้องกันและบรรเทาสาธารณภัย รักษาความสงบเรียบร้อยและส่งเสริมศีลธรรมอันดีของประชาชน

๔.๔) ประสานความร่วมมือกับองค์กรปกครองส่วนท้องถิ่นอื่นๆ ในการพัฒนาแก้ไขปัญหาคความเดือดร้อนของประชาชน

๔.๕) สนับสนุน ส่งเสริมการกีฬา บำรุงสถานที่สำหรับกีฬาท่องเที่ยวและสุขภาพ จัดให้มีสวนสาธารณะ และสถานที่พักผ่อนหย่อนใจ

๕. ยุทธศาสตร์ด้านการพัฒนาระบบการบริหารจัดการภาครัฐ

๕.๑) ยึดหลักธรรมาภิบาล มุ่งเน้นการมีส่วนร่วมของประชาชน

๕.๒) พัฒนาความร่วมมือระหว่างส่วนราชการและองค์กรปกครองส่วนท้องถิ่น

๕.๓) สนับสนุน ส่งเสริมการบูรณาการจัดทำแผนพัฒนาท้องถิ่นเพื่ออนาคต

๕.๔) ส่งเสริมการปกครองตามระบอบประชาธิปไตย ทำงานอย่างซื่อสัตย์สุจริต ยกระดับความโปร่งใสในการบริหารงาน

๕.๕) นำเทคโนโลยีและนวัตกรรมมาใช้ในการพัฒนาท้องถิ่น

๕.๖) ปรับปรุงโครงสร้างให้กระชับไม่ซับซ้อน

๗) ยุทธศาสตร์ขององค์กรปกครองส่วนท้องถิ่น

ยุทธศาสตร์ขององค์การบริหารส่วนตำบลละมใหม่พัฒนา (พ.ศ.๒๕๖๖-๒๕๗๐)

๗.๑ วิสัยทัศน์

“ตำบลน่าอยู่ ชุมชนเข้มแข็ง เศรษฐกิจดี คนมีคุณธรรม”

๗.๒ ยุทธศาสตร์การพัฒนา

- (๑) ยุทธศาสตร์การพัฒนาด้านโครงสร้างพื้นฐาน
- (๒) ยุทธศาสตร์การสร้างความสามารถทางเศรษฐกิจ การท่องเที่ยว การเกษตร เพื่อบรรเทาปัญหาความยากจน
- (๓) ยุทธศาสตร์การสร้างสังคมให้มีคุณภาพชีวิตที่ดีอย่างทั่วถึงและอยู่ร่วมกันอย่างมีความสุข
- (๔) ยุทธศาสตร์การอนุรักษ์และพัฒนาทรัพยากรธรรมชาติ และสิ่งแวดล้อมให้เกิดความสมดุลอย่างยั่งยืน
- (๕) ยุทธศาสตร์การบริหารราชการตามหลักการบริหารบ้านเมืองที่ดี
- (๖) ยุทธศาสตร์การส่งเสริมการปกครองระบอบประชาธิปไตย ความมั่นคง และสนับสนุนแนวนโยบายของรัฐบาล จังหวัด อำเภอ

๗.๓ เป้าประสงค์

- (๑) การได้รับบริการด้านโครงสร้างพื้นฐานให้มีความสะดวกปลอดภัยได้มาตรฐานและทั่วถึง
- (๒) ประชาชนมีความรู้มีรายได้เพียงพอสามารถพึ่งพาตนเองได้
- (๓) ประชาชนมีคุณภาพชีวิตที่ดี ได้รับสวัสดิการอย่างทั่วถึง รักษาวัฒนธรรมภูมิปัญญาท้องถิ่นอยู่ร่วมกันอย่างมีความสุข
- (๔) อนุรักษ์ทรัพยากรธรรมชาติ ลดมลภาวะรักษาสิ่งแวดล้อม บ้านเรือนและชุมชนน่าอยู่
- (๕) การบริหารจัดการภาครัฐที่ดีแบบบูรณาการและมีส่วนร่วมจากทุกภาคส่วน
- (๖) การส่งเสริมการมีส่วนร่วมตามระบอบประชาธิปไตย สนับสนุนแนวนโยบายของรัฐบาลจังหวัด อำเภอ

๗.๔ ตัวชี้วัด

- (๑) ประชาชนพึงพอใจในการแก้ไขปัญหาด้านโครงสร้างพื้นฐาน เช่น ถนน ไฟฟ้า ประปา และการบริการสาธารณะด้านโครงสร้างพื้นฐานอื่นๆ ร้อยละ ๖๐ ขึ้นไป
- (๒) ประชาชนพึงพอใจในการดำเนินงานส่งเสริมอาชีพ/พัฒนาสินค้าและผลิตภัณฑ์ชุมชน/ดำเนินการเศรษฐกิจพอเพียงตามพระราชดำริร้อยละ ๖๐ ขึ้นไป
- (๓) ประชาชนพึงพอใจในการแก้ไขปัญหาด้านการเกษตรและปศุสัตว์ร้อยละ ๖๐ ขึ้นไป
- (๔) ประชาชนได้รับการแก้ไขปัญหา ด้านการศึกษา ด้านการสวัสดิการสังคม ด้านความปลอดภัยในชีวิตและทรัพย์สิน ด้านสาธารณสุข ด้านยาเสพติด ตลอดจนการสืบสานวัฒนธรรมและประเพณีอันดีงามของท้องถิ่น และมีความพึงพอใจร้อยละ ๖๐ ขึ้นไป
- (๕) องค์การบริหารส่วนตำบลละมใหม่พัฒนาสามารถแก้ไขปัญหาขยะมูลฝอย และมีการพัฒนาอนุรักษ์ทรัพยากรธรรมชาติและสิ่งแวดล้อมเพิ่มมากขึ้น

(๖) องค์การบริหารส่วนตำบลละมใหม่พัฒนา มีผลการปฏิบัติงานตามมาตรฐานการประเมินประสิทธิภาพการปฏิบัติงานขององค์กรปกครองส่วนท้องถิ่น ร้อยละ ๗๐ ขึ้น

(๗) ประชาชนพึงพอใจในผลการปฏิบัติงานในด้านบริการประชาชนร้อยละ ๘๐ ขึ้นไป

๗.๕ คำเป้าหมาย

(๑) เพื่อก่อสร้างและซ่อมบำรุงโครงสร้างพื้นฐานในเขตองค์การบริหารส่วนตำบลให้มีความสะดวก ความปลอดภัย ในด้านการคมนาคมขนส่งที่ได้มาตรฐาน และรองรับสนับสนุนยุทธศาสตร์ด้านอื่นๆ ให้ประสบความสำเร็จ

(๒) เพื่อสนับสนุนเสริมสร้างความเข้มแข็งของชุมชนทางเศรษฐกิจระดับบุคคล ครอบครัว และท้องถิ่น ส่งเสริมสนับสนุนด้านการท่องเที่ยวเชิงเกษตร สนับสนุนเสริมสร้างความเข้มแข็งภาคการเกษตรอย่างยั่งยืน

(๓) เพื่อเสริมสร้างสังคมให้มีคุณภาพชีวิตที่ดีอย่างทั่วถึง ลดความเหลื่อมล้ำ สร้างความเป็นธรรม อนุรักษ์ภูมิปัญญาท้องถิ่นและประชาชนอยู่ร่วมกันอย่างมีความสุข

(๔) เพื่อการอนุรักษ์และพัฒนาทรัพยากรธรรมชาติ และสิ่งแวดล้อมให้เกิดความสมดุลอย่างยั่งยืน

(๕) เพื่อสนับสนุนประชาชนทุกภาคส่วนให้มีส่วนร่วมในการพัฒนาและตรวจสอบการทำงานของภาครัฐตามยุทธศาสตร์การบริหารราชการให้เป็นไปตามหลักการบริหารบ้านเมืองที่ดี

(๖) เพื่อส่งเสริมสนับสนุนประชาชนจากทุกภาคส่วนให้มีส่วนร่วมตามระบอบประชาธิปไตยปฏิบัติงานหรือดำเนินการตามภารกิจที่ได้รับมอบหมายตามแนวนโยบายของรัฐบาล จังหวัด อำเภอ

๗.๖ กลยุทธ์

กลยุทธ์ที่ ๑ การพัฒนาด้านโครงสร้างพื้นฐาน

๑.๑) การก่อสร้าง/ ปรับปรุง/ บำรุงรักษา/ ต่อเติม/ ซ่อมแซม/เส้นทางคมนาคมขนส่งทางบก ทางน้ำ เส้นทางขนส่งพืชผลทางการเกษตร รางระบายน้ำ ท่อระบายน้ำ สะพาน ในท้องถิ่นอย่างทั่วถึง

๑.๒) การขยายเขต/ ก่อสร้าง/ ปรับปรุง/ บำรุงรักษา/ ซ่อมแซม ไฟฟ้าสาธารณะ ไฟฟ้าพลังงานแสงอาทิตย์ ติดตั้งโคมไฟฟ้าสาธารณะ

๑.๓) การขยายเขต/ ก่อสร้าง/ ปรับปรุง/ บำรุงรักษา/ ซ่อมแซม ประปาส่วนภูมิภาคและประปาหมู่บ้าน

๑.๔) การก่อสร้าง/ จัดหา/ ปรับปรุง/ บำรุงรักษา/ ซ่อมแซม การบริการสาธารณะโครงสร้างพื้นฐานอื่นๆ

กลยุทธ์ที่ ๒ การสร้างความสามารถทางเศรษฐกิจ การท่องเที่ยว การเกษตร

เพื่อบรรเทาปัญหาความยากจน

๒.๑) เสริมสร้างเศรษฐกิจพอเพียงตามแนวทางพระราชดำริ และภูมิปัญญาท้องถิ่น

๒.๒) ส่งเสริมการท่องเที่ยวเชิงเกษตร/ ส่งเสริมอาชีพ/ พัฒนาสินค้าและผลิตภัณฑ์ชุมชน

๒.๓) ส่งเสริมสนับสนุนด้านการเกษตรและปศุสัตว์

กลยุทธ์ที่ ๓ การสร้างสังคมให้มีคุณภาพชีวิตที่ดีอย่างทั่วถึงและอยู่ร่วมกันอย่างมีความสุข

ความสุข

๓.๑) ส่งเสริมสนับสนุนด้านการศึกษา

๓.๒) สนับสนุนด้านสวัสดิการสังคม การสังคมสงเคราะห์ การพัฒนาคุณภาพชีวิต เด็ก สตรี ผู้สูงอายุ ผู้พิการ ผู้ด้อยโอกาส และผู้ติดเชื้อ HIV เพิ่มศักยภาพศูนย์พัฒนาเด็กเล็ก และส่งเสริมพัฒนาบทบาทของผู้นำชุมชน

- ๓.๓) การสนับสนุนส่งเสริมด้านศาสนา วัฒนธรรม ประเพณี การกีฬาและนันทนาการ
 - ๓.๔) การป้องกันและบรรเทาสาธารณภัย/ลดอุบัติเหตุจากรถทางบก/ทางน้ำ
 - ๓.๕) การสาธารณสุขด้านสุขภาพอนามัยของประชาชน การควบคุมป้องกันโรคติดต่อ/โรคระบาดและโรคไม่ติดต่อ
 - ๓.๖) การป้องกันและแก้ไขปัญหาเสพติดโดยการบูรณาการจากทุกภาคส่วน
- กลยุทธ์ที่ ๔ การอนุรักษ์และพัฒนาทรัพยากรธรรมชาติ และสิ่งแวดล้อมให้เกิดความสมดุลอย่างยั่งยืน**
- ๔.๑) การกำจัดขยะมูลฝอยและสิ่งปฏิกูลอย่างเป็นระบบ
 - ๔.๒) การจัดการ การบำรุงรักษาทรัพยากรธรรมชาติ แหล่งน้ำ และสิ่งแวดล้อมให้ยั่งยืน
- กลยุทธ์ที่ ๕ การบริหารราชการตามหลักการบริหารบ้านเมืองที่ดี**
- ๕.๑) ส่งเสริมศักยภาพของท้องถิ่นในทุกๆ ด้านตามหลักการบริหารกิจการบ้านเมืองที่ดี
 - ๕.๒) การพัฒนาเทคโนโลยีและบุคลากรให้มีความเหมาะสมสอดคล้องกับการปฏิบัติงาน
- กลยุทธ์ที่ ๖ การส่งเสริมการปกครองระบอบประชาธิปไตย ความมั่นคง และสนับสนุน**
แนวนโยบายของรัฐบาล จังหวัด อำเภ
- ๖.๑) ส่งเสริมประชาธิปไตยและการมีส่วนร่วมของภาคประชาชน
 - ๖.๒) สนับสนุนแนวนโยบายของรัฐบาล จังหวัด อำเภ

๘) จุดยืนทางยุทธศาสตร์

จุดยืนทางยุทธศาสตร์ (Positioning) ความมุ่งมั่นอันแน่วแน่ในการวางแผนพัฒนาท้องถิ่น เพื่อให้บรรลุวิสัยทัศน์ขององค์กรปกครองส่วนท้องถิ่น

จุดยืนทางยุทธศาสตร์ขององค์การบริหารส่วนตำบลละมใหม่พัฒนา คือ “เป็นตำบลเข้มแข็ง สิ่งแวดล้อมดี คนมีคุณภาพ การบริหารจัดการแบบบูรณาการ”

๙) ความเชื่อมโยงของยุทธศาสตร์ในภาพรวม

ยุทธศาสตร์ขององค์การบริหารส่วนตำบลละมใหม่พัฒนา (พ.ศ.๒๕๖๖ – ๒๕๗๐)

- ๑) ยุทธศาสตร์การพัฒนาด้านโครงสร้างพื้นฐาน
- ๒) ยุทธศาสตร์การสร้างความสามารถทางเศรษฐกิจ การท่องเที่ยว การเกษตร เพื่อบรรเทาปัญหาความยากจน
- ๓) ยุทธศาสตร์การสร้างสังคมให้มีคุณภาพชีวิตที่ดีอย่างทั่วถึงและอยู่ร่วมกันอย่างมีความสุข
- ๔) ยุทธศาสตร์การอนุรักษ์และพัฒนาทรัพยากรธรรมชาติ และสิ่งแวดล้อมให้เกิดความสมดุลอย่างยั่งยืน
- ๕) ยุทธศาสตร์การบริหารราชการตามหลักการบริหารบ้านเมืองที่ดี
- ๖) ยุทธศาสตร์การส่งเสริมการปกครองระบอบประชาธิปไตย ความมั่นคง และสนับสนุนแนวนโยบายของรัฐบาล จังหวัด อำเภ

สรุปความเชื่อมโยงของยุทธศาสตร์ในภาพรวม ดังนี้

ที่	ยุทธศาสตร์ชาติ ๒๐ ปี (พ.ศ. ๒๕๖๑-๒๕๘๐)	แผนพัฒนา เศรษฐกิจและ สังคมแห่งชาติ ฉบับที่ ๑๓	SDGs	ยุทธศาสตร์จังหวัด	ยุทธศาสตร์ การพัฒนาของ องค์กรปกครอง ส่วนท้องถิ่น ในเขตจังหวัด	ยุทธศาสตร์ อบต. ละมใหม่ พัฒนา	กลยุทธ์	แผนงาน	หน่วยงาน รับผิดชอบ
๑	ยุทธศาสตร์ชาติที่ ๒ ด้านการสร้าง ความ สามารถในการ แข่งขัน	หมวดหมู่ที่ ๕ ไทยเป็นประตู การค้าการลงทุน และยุทธศาสตร์ ทางโลจิสติกส์ ที่สำคัญของ ภูมิภาค	เป้าหมายที่ ๘ โครงสร้างพื้นฐาน นวัตกรรมและ อุตสาหกรรม	ยุทธศาสตร์จังหวัด นครราชสีมาที่ ๔ “ส่งเสริม พัฒนา โครงสร้างพื้นฐาน การเชื่อมโยงระหว่าง ภูมิภาคและการเป็น ส่วนหนึ่งของประชาคม โลก สนับสนุนการ เข้าถึงทุกพื้นที่ใน จังหวัด การบูรณาการ ภาครัฐ ภาคเอกชน และเสริมสร้างคุณภาพ ชีวิตของประชาชน เพื่อก้าวสู่สังคม คุณภาพสูง”	ยุทธศาสตร์ที่ ๔ ด้านการพัฒนา เมือง	ยุทธศาสตร์ที่ ๑ การพัฒนา โครงสร้างพื้นฐาน	๑.๑ การก่อสร้าง/ปรับปรุง/ บำรุงรักษา/ต่อเติม/ซ่อมแซม/ เส้นทางคมนาคมขนส่งทางบก ทางน้ำ เส้นทางขนส่งพืชผลทางการ เกษตร รางระบายน้ำ ท่อระบายน้ำ สะพาน ในท้องถิ่นอย่างทั่วถึง ๑.๒ การขยายเขต/ ก่อสร้าง/ ปรับปรุง/ บำรุงรักษา/ ซ่อมแซม ไฟฟ้าสาธารณะ ไฟฟ้า พลังงาน แสงอาทิตย์ ติดตั้งโคมไฟฟ้า สาธารณะ ๑.๓ การขยายเขต/ ก่อสร้าง/ ปรับปรุง/ บำรุงรักษา/ ซ่อมแซม ประปาส่วนภูมิภาคและประปา หมู่บ้าน ๑.๔ การก่อสร้าง/ จัดทำ/ ปรับปรุง/ บำรุงรักษา/ ซ่อมแซม การบริการ สาธารณะโครงสร้างพื้นฐานอื่นๆ	- แผนงาน อุตสาหกรรม และการโยธา	กองช่าง

ที่	ยุทธศาสตร์ชาติ ๒๐ ปี (พ.ศ. ๒๕๖๑-๒๕๘๐)	แผนพัฒนา เศรษฐกิจและ สังคมแห่งชาติ ฉบับที่ ๑๓	SDGs	ยุทธศาสตร์จังหวัด	ยุทธศาสตร์ การพัฒนา ขององค์กร ปกครองส่วน ท้องถิ่น ในเขตจังหวัด	ยุทธศาสตร์ อบต. ละมใหม่ พัฒนา	กลยุทธ์	แผนงาน	หน่วยงาน รับผิดชอบ
๒	ยุทธศาสตร์ชาติ ที่ ๒ ด้านการ สร้าง ความ สามารถ ในการ แข่งขัน	หมวดหมู่ที่ ๑ ไทยเป็นประเทศ ชั้นนำด้านสินค้า เกษตรและเกษตร แปรรูปมูลค่าสูง	- เป้าหมายที่ ๑ ขจัดความยากจน - เป้าหมายที่ ๒ ขจัดความหิวโหย	- ยุทธศาสตร์จังหวัดนครราชสีมาที่ ๑ “ส่งเสริมการปรับโครงสร้างเศรษฐกิจ ที่ขับเคลื่อนด้วยผลิตภาพ (Efficiency-driven Economy) สู่ เศรษฐกิจฐานความรู้(Knowledge -based Economy) เศรษฐกิจ BCG และเขตเศรษฐกิจพิเศษ ยกระดับ เศรษฐกิจการค้า การลงทุน การบริการ การท่องเที่ยวและกีฬา” - ยุทธศาสตร์จังหวัดนครราชสีมาที่ ๒ “ยกระดับขีดความสามารถของภาค เกษตร ภาคผลิต ภาคอุตสาหกรรม เพื่อสร้างโอกาสของประชาชนใน การแข่งขัน และการเริ่มต้นธุรกิจใหม่” - ยุทธศาสตร์จังหวัดนครราชสีมาที่ ๔ “ส่งเสริม พัฒนาโครงสร้างพื้นฐาน การเชื่อมโยงระหว่างภูมิภาคและ การเป็นส่วนหนึ่งของประชาคมโลก สนับสนุนการเข้าถึงทุกพื้นที่ในจังหวัด การบูรณาการภาครัฐ ภาคเอกชน และเสริมสร้างคุณภาพชีวิตของ ประชาชน เพื่อก้าวสู่สังคม คุณภาพสูง”	ยุทธศาสตร์ที่ ๑ ด้านโครงการ ตามแนว พระราชดำริ ยุทธศาสตร์ที่ ๓ ด้านการพัฒนา เศรษฐกิจ	ยุทธศาสตร์ที่ ๒ การสร้าง ความ สามารถ ทาง เศรษฐกิจ การท่องเที่ยว การเกษตร เพื่อบรรเทา ปัญหา ความ ยากจน	๒.๑ เสริมสร้างเศรษฐกิจ พอเพียงตามแนวทาง พระราชดำริและภูมิปัญญา ท้องถิ่น ๒.๒ ส่งเสริมการท่องเที่ยว เชิงเกษตร/ส่งเสริมอาชีพ/ พัฒนาสินค้าและผลิตภัณฑ์ ชุมชน ๒.๓ ส่งเสริมสนับสนุน ด้านการเกษตรและปศุสัตว์	แผนงาน การเกษตร	- กองช่าง - สำนักปลัด อบต.

ที่	ยุทธศาสตร์ชาติ ๒๐ ปี (พ.ศ. ๒๕๖๑-๒๕๘๐)	แผนพัฒนาเศรษฐกิจและสังคมแห่งชาติ ฉบับที่ ๑๓	SDGs	ยุทธศาสตร์จังหวัด	ยุทธศาสตร์การพัฒนาขององค์กรปกครองส่วนท้องถิ่นในเขตจังหวัด	ยุทธศาสตร์อบต. ละครใหม่พัฒนา	กลยุทธ์	แผนงาน	หน่วยงานรับผิดชอบ
๓	<p>- ยุทธศาสตร์ชาติที่ ๑ ด้านความมั่นคง</p> <p>- ยุทธศาสตร์ชาติที่ ๒ ด้านการสร้างเสริมความสามารถในการแข่งขัน</p> <p>- ยุทธศาสตร์ชาติที่ ๓ ด้านการพัฒนาและเสริมสร้างศักยภาพทรัพยากรมนุษย์</p> <p>- ยุทธศาสตร์ชาติที่ ๔ ด้านการสร้างโอกาสและความเสมอภาคทางสังคม</p>	<p>- หมายเหตุที่ ๒ ไทยเป็นจุดหมายของการท่องเที่ยวที่เน้นคุณภาพและยั่งยืน</p> <p>- หมายเหตุที่ ๔ ไทยเป็นศูนย์กลางทางการแพทย์และสุขภาพมูลค่าสูง</p> <p>- หมายเหตุที่ ๘ ไทยมีพื้นที่และเมืองอัจฉริยะที่น่าอยู่ปลอดภัย</p> <p>- หมายเหตุที่ ๙ ไทยมีความยากจนข้ามรุ่นลดลง และมีความคุ้มครองทางสังคมที่เพียงพอเหมาะสม</p>	<p>- เป้าหมายที่ ๑ ขจัดความยากจน</p> <p>- เป้าหมายที่ ๓ สุขภาพและความเป็นอยู่ที่ดี</p> <p>- เป้าหมายที่ ๔ การศึกษาที่มีคุณภาพ</p> <p>- เป้าหมายที่ ๑๐ ลดความเหลื่อมล้ำ</p> <p>- เป้าหมายที่ ๑๑ เมืองและชุมชนที่ยั่งยืน</p> <p>- เป้าหมายที่ ๑๖ ความสงบสุข ยุติธรรมและสถาบันเข้มแข็ง</p>	<p>- ยุทธศาสตร์จังหวัด นครราชสีมาที่ ๑ “ส่งเสริมการปรับโครงสร้างเศรษฐกิจที่ขับเคลื่อนด้วยผลิตภาพ (Efficiency-driven Economy) สู่วิถีเศรษฐกิจฐานความรู้ (Knowledge-based Economy) เศรษฐกิจ BCG และเขตเศรษฐกิจพิเศษ</p> <p>ยกระดับเศรษฐกิจการค้า การลงทุน การบริการ การท่องเที่ยวและกีฬา”</p> <p>- ยุทธศาสตร์จังหวัด นครราชสีมาที่ ๔ “ส่งเสริม พัฒนาโครงสร้างพื้นฐาน การเชื่อมโยงระหว่างภูมิภาคและการเป็นส่วนหนึ่งของประชาคมโลก สนับสนุนการเข้าถึงทุกพื้นที่ในจังหวัด การบูรณาการภาครัฐ ภาคเอกชน และเสริมสร้างคุณภาพชีวิตของประชาชน เพื่อก้าวสู่สังคมคุณภาพสูง”</p>	<p>- ยุทธศาสตร์ที่ ๒ ด้านการพัฒนาคุณภาพชีวิต</p> <p>- ยุทธศาสตร์ที่ ๔ ด้านการพัฒนาเมือง</p>	<p>ยุทธศาสตร์ที่ ๓ การสร้างสังคมให้มีคุณภาพชีวิตที่ดีอย่างทั่วถึงและอยู่ร่วมกันอย่างมีความสุข</p>	<p>๓.๑ ส่งเสริมสนับสนุนด้านการศึกษา</p> <p>๓.๒ สนับสนุนด้านสวัสดิการสังคม การสังคมสงเคราะห์ การพัฒนาคุณภาพชีวิต เด็ก สตรี ผู้สูงอายุ ผู้พิการ ผู้ด้อยโอกาส และผู้ติดเชื้อ HIV เพิ่มศักยภาพศูนย์พัฒนาเด็กเล็ก และส่งเสริมพัฒนาบทบาทของผู้นำชุมชน</p> <p>๓.๓ การสนับสนุนส่งเสริมด้านศาสนา วัฒนธรรม ประเพณี การกีฬาและนันทนาการ</p> <p>๓.๔ การป้องกันและบรรเทาสาธารณภัย/ลดอุบัติเหตุจราจรทางบก/ทางน้ำ</p> <p>๓.๕ การสาธารณสุขด้านสุขภาพอนามัยของประชาชน การควบคุมป้องกันโรคติดต่อ/โรคระบาดและโรคไม่ติดต่อ</p>	<p>- แผนงานการรักษาความสงบภายใน</p> <p>- แผนงานการศึกษา</p> <p>- แผนงานสาธารณสุข</p> <p>- แผนงานสังคมสงเคราะห์</p> <p>- แผนงานสร้างความเข้มแข็งของชุมชน</p>	<p>- สำนักปลัด อบต.</p> <p>- กองช่าง</p> <p>- กองการศึกษาฯ</p> <p>- กองสาธารณสุขฯ</p>

ที่	ยุทธศาสตร์ชาติ ๒๐ ปี (พ.ศ. ๒๕๖๑-๒๕๘๐)	แผนพัฒนาเศรษฐกิจ และสังคมแห่งชาติ ฉบับที่ ๑๓	SDGs	ยุทธศาสตร์จังหวัด	ยุทธศาสตร์ การพัฒนา ขององค์กร ปกครองส่วน ท้องถิ่น ในเขตจังหวัด	ยุทธศาสตร์ อบต. ละมใหม่ พัฒนา	กลยุทธ์	แผนงาน	หน่วยงาน รับผิดชอบ
		- หมายเหตุที่ ๑๒ ไทยมีกำลังคนสมรรถนะ สูง มุ่งเรียนรู้อย่างต่อเนื่อง ตบโจทย์การพัฒนาแห่ง อนาคต		- ยุทธศาสตร์จังหวัด นครราชสีมาที่ ๕ “เสริมสร้างความมั่นคง ความปลอดภัยในชีวิตและ ทรัพย์สินของประชาชน ส่งเสริมการดำเนินการ ภาครัฐให้มีประสิทธิภาพ โปร่งใส มีความรับผิดชอบ ในทุกระดับ เพื่อตอบสนอง ความต้องการของ ประชาชนอย่างเท่าเทียม และมีส่วนร่วม”			๓.๖ การป้องกันและแก้ไขปัญหา ยาเสพติดโดยการบูรณาการจาก ทุกภาคส่วน	- แผนงาน การศาสนา วัฒนธรรมและ นันทนาการ	
๔	ยุทธศาสตร์ชาติ ที่ ๕ ด้านการสร้าง การเติบโตบน คุณภาพชีวิตที่เป็น มิตรกับสิ่งแวดล้อม	หมายเหตุที่ ๑๐ ไทยมีเศรษฐกิจหมุนเวียน และสังคมคาร์บอนต่ำ	เป้าหมาย ที่ ๑๕ ระบบนิเวศ	ยุทธศาสตร์จังหวัด นครราชสีมาที่ ๓ “ยกระดับบริหารจัดการ ทรัพยากรธรรมชาติและ สิ่งแวดล้อมอย่างสมดุล ส่งเสริมการพัฒนาอุทยาน ธรณี โบราณสถาน และ มุ่งเน้นเป้าหมายการพัฒนา อย่างยั่งยืน”	ยุทธศาสตร์ ที่ ๔ ด้านการ พัฒนาเมือง	ยุทธศาสตร์ที่ ๔ การอนุรักษ์และ พัฒนาทรัพยากร ธรรมชาติและ สิ่งแวดล้อมให้ เกิดสมดุลอย่าง ยั่งยืน	๔.๑ การกำจัดขยะมูลฝอยและ สิ่งปฏิกูลอย่างเป็นระบบ ๔.๒ การจัดการการบำรุงรักษา ทรัพยากรธรรมชาติ แหล่งน้ำ และสิ่งแวดล้อมให้ยั่งยืน	- แผนงานเคหะ และชุมชน - แผนงาน การเกษตร	- สำนักปลัด อบต. - กองช่าง

ที่	ยุทธศาสตร์ชาติ ๒๐ ปี (พ.ศ. ๒๕๖๑-๒๕๘๐)	แผนพัฒนา เศรษฐกิจและ สังคมแห่งชาติ ฉบับที่ ๑๓	SDGs	ยุทธศาสตร์จังหวัด	ยุทธศาสตร์ การพัฒนา ขององค์กร ปกครองส่วน ท้องถิ่น ในเขตจังหวัด	ยุทธศาสตร์ อบต. ละมใหม่ พัฒนา	กลยุทธ์	แผนงาน	หน่วยงาน รับผิดชอบ
๕	<p>- ยุทธศาสตร์ชาติ ที่ ๕ ด้านการ สร้างการเติบโต บนคุณภาพชีวิต ที่เป็นมิตรกับ สิ่งแวดล้อม</p> <p>- ยุทธศาสตร์ชาติ ที่ ๖ ด้านการปรับ สมดุลและพัฒนา ระบบการบริหาร จัดการภาครัฐ</p>	<p>- หมายเหตุที่ ๑๐ ไทยมีเศรษฐกิจ หมุนเวียนและสังคม คาร์บอนต่ำ</p> <p>- หมายเหตุที่ ๑๓ ไทยมีภาครัฐที่ทันสมัย มีประสิทธิภาพ และ ตอบโจทย์ประชาชน</p>	<p>- เป้าหมายที่ ๖ น้ำสะอาดและ การสุขาภิบาล</p> <p>- เป้าหมายที่ ๑๖ ความสงบสุข ยุติธรรมและ สถาบันเข้มแข็ง</p>	<p>- ยุทธศาสตร์จังหวัด นครราชสีมาที่ ๔ “ส่งเสริม พัฒนา โครงสร้างพื้นฐาน การเชื่อมโยงระหว่าง ภูมิภาคและการเป็นส่วน หนึ่งของประชาคมโลก สนับสนุนการเข้าถึง ทุกพื้นที่ในจังหวัด การบูรณาการภาครัฐ ภาคเอกชน และ เสริมสร้างคุณภาพชีวิต ของประชาชน เพื่อก้าวสู่ สังคมคุณภาพสูง”</p>	<p>- ยุทธศาสตร์ ที่ ๓ ด้านการ พัฒนาเศรษฐกิจ</p> <p>- ยุทธศาสตร์ ที่ ๕ ด้านการ พัฒนาระบบ การบริหาร จัดการภาครัฐ</p>	<p>ยุทธศาสตร์ที่ ๕ การบริหาร ราชการตาม หลักการบริหาร บ้านเมือง ที่ดี</p>	<p>๕.๑ ส่งเสริมศักยภาพของ ท้องถิ่นในทุกๆ ด้านตามหลัก การบริหารกิจการบ้านเมือง ที่ดี</p> <p>๕.๒ การพัฒนาเทคโนโลยี และบุคลากรให้มีความ เหมาะสมสอดคล้องกับ การปฏิบัติงาน</p>	<p>- แผนงาน บริหารงานทั่วไป</p> <p>- แผนงาน อุตสาหกรรม และการโยธา</p>	<p>- สำนักปลัด อบต.</p> <p>- กองคลัง</p> <p>- กองช่าง</p>

ที่	ยุทธศาสตร์ชาติ ๒๐ ปี (พ.ศ. ๒๕๖๑-๒๕๘๐)	แผนพัฒนา เศรษฐกิจและ สังคมแห่งชาติ ฉบับที่ ๑๓	SDGs	ยุทธศาสตร์จังหวัด	ยุทธศาสตร์ การพัฒนา ขององค์กร ปกครองส่วน ท้องถิ่น ในเขตจังหวัด	ยุทธศาสตร์ อบต. ละมใหม่ พัฒนา	กลยุทธ์	แผนงาน	หน่วยงาน รับผิดชอบ
๖	ยุทธศาสตร์ชาติ ที่ ๖ ด้านการปรับ สมดุลและพัฒนา ระบบการบริหาร จัดการภาครัฐ	หมวดหมู่ที่ ๑๓ ไทยมีภาครัฐ ที่ทันสมัยมี ประสิทธิภาพ และ ตอบโจทย์ประชาชน	เป้าหมายที่ ๑๖ ความสงบสุข ยุติธรรมและ สถาบันเข้มแข็ง	- ยุทธศาสตร์จังหวัด นครราชสีมาที่ ๕ “เสริมสร้างความมั่นคง ความปลอดภัยในชีวิต และทรัพย์สินของ ประชาชน ส่งเสริมการ ดำเนินการภาครัฐให้มี ประสิทธิภาพ โปร่งใส มีความรับผิดชอบใน ทุกระดับ เพื่อตอบสนอง ความต้องการของ ประชาชนอย่างเท่าเทียม และมีส่วนร่วม”	- ยุทธศาสตร์ ที่ ๕ ด้านการ พัฒนาระบบ การบริหาร จัดการภาครัฐ	ยุทธศาสตร์ที่ ๖ การส่งเสริมการ ปกครองระบบ ประชาธิปไตย ความมั่นคง และ สนับสนุน นโยบายของ รัฐบาล จังหวัด อำเภอ	๖.๑ ส่งเสริมประชาธิปไตย และการมีส่วนร่วมของภาค ประชาชน ๖.๒ สนับสนุนแนวนโยบาย ของรัฐบาล จังหวัด อำเภอ	- แผนงาน บริหารงานทั่วไป - แผนงานรักษา ความสงบ ภายใน	- สำนักปลัด อบต.
รวม	๖ ด้าน	๑๓ หมวดหมู่	๑๐ SDGs	๕ ด้าน	๕ ด้าน	๖ ด้าน	๑๘ กลยุทธ์	๑๐ แผนงาน	๕ หน่วยงาน

ความเชื่อมโยงยุทธศาสตร์ในภาพรวม

ความเชื่อมโยงของยุทธศาสตร์ชาติ ๒๐ ปี/แผนพัฒนาเศรษฐกิจและสังคมแห่งชาติ ฉบับที่ ๑๓/SDGs/แผนพัฒนาภาคตะวันออกเฉียงเหนือ(พ.ศ.๒๕๖๖-๒๕๗๐)/
แผนพัฒนากลุ่มจังหวัดภาคตะวันออกเฉียงเหนือตอนล่าง ๑/แผนพัฒนาจังหวัดนครราชสีมา ระยะ ๕ ปี (พ.ศ.๒๕๖๖-๒๕๗๐)/ยุทธศาสตร์การพัฒนาขององค์กรปกครองส่วนท้องถิ่น
ในเขตจังหวัด/ยุทธศาสตร์องค์การบริหารส่วนตำบลละมใหม่พัฒนา

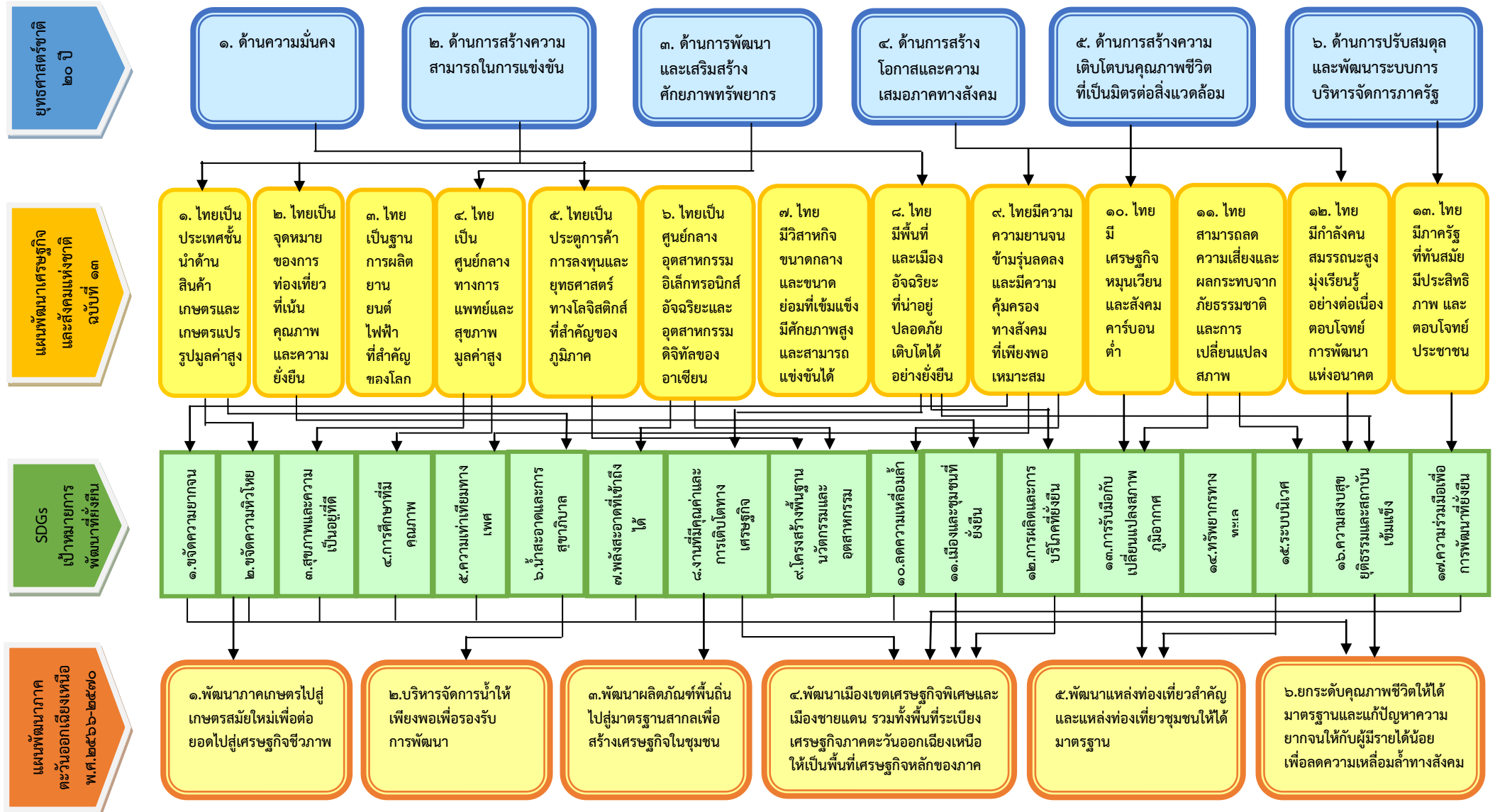

ความเชื่อมโยงยุทธศาสตร์ในภาพรวม

ความเชื่อมโยงของยุทธศาสตร์ชาติ ๒๐ ปี/แผนพัฒนาเศรษฐกิจและสังคมแห่งชาติ ฉบับที่ ๑๓/SDGs/แผนพัฒนาภาคตะวันออกเฉียงเหนือ(พ.ศ.๒๕๖๖-๒๕๗๐)/
แผนพัฒนากลุ่มจังหวัดภาคตะวันออกเฉียงเหนือตอนล่าง ๑/แผนพัฒนาจังหวัดนครราชสีมา ระยะ ๕ ปี (พ.ศ.๒๕๖๖-๒๕๗๐)/ยุทธศาสตร์การพัฒนาขององค์กรปกครองส่วนท้องถิ่น
ในเขตจังหวัด/ยุทธศาสตร์องค์การบริหารส่วนตำบลละมใหม่พัฒนา

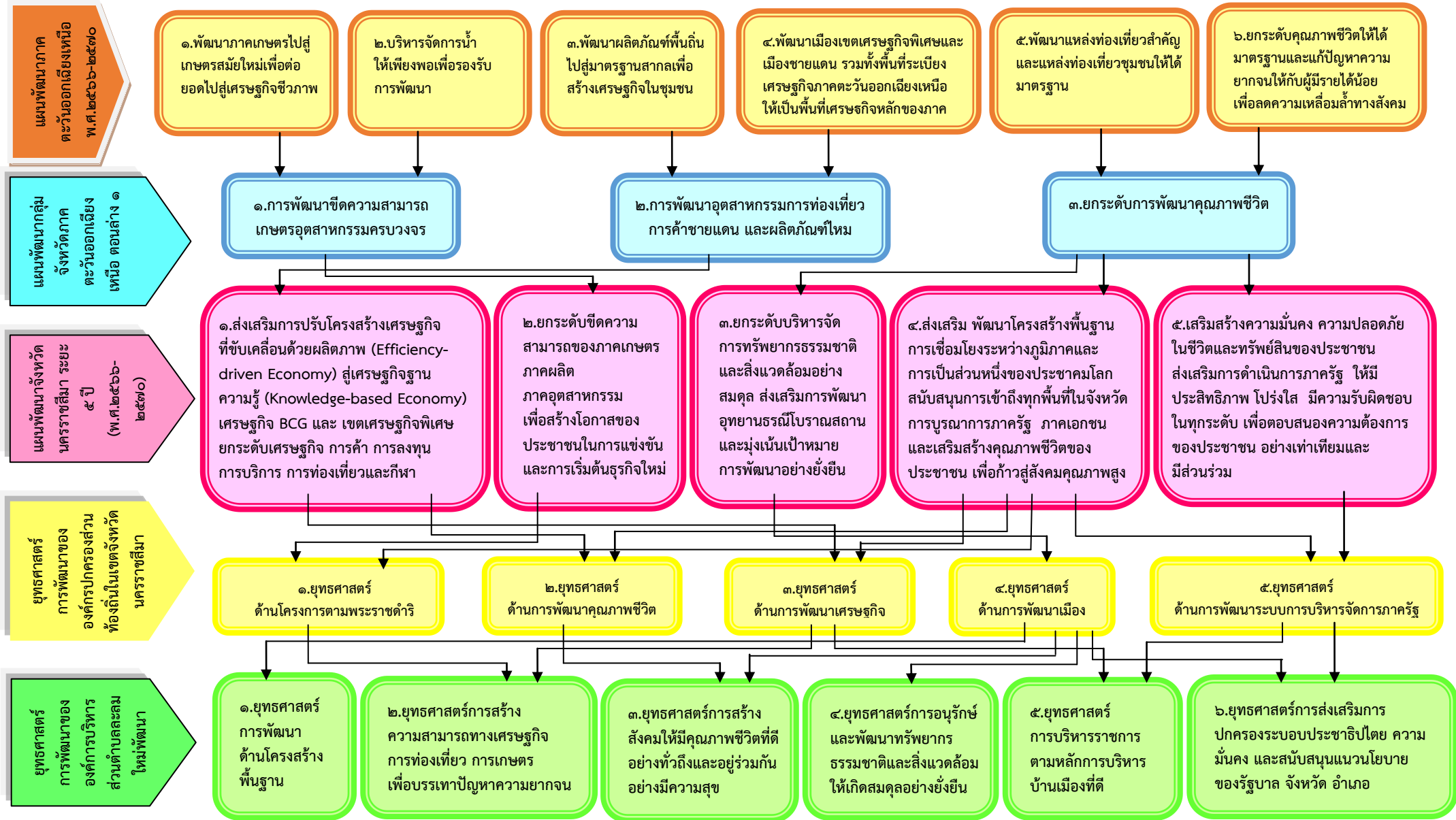

(๓) การวิเคราะห์เพื่อพัฒนาท้องถิ่น

๓.๑ การวิเคราะห์กรอบการจัดทำยุทธศาสตร์ขององค์กรปกครองส่วนท้องถิ่น

ในการจัดทำแผนพัฒนาท้องถิ่นขององค์การบริหารส่วนตำบลได้ใช้การวิเคราะห์ SWOT Analysis/Demand (Demand Analysis)/Global Demand และTrend ปัจจัยและสถานการณ์ การเปลี่ยนแปลงที่มีผลต่อการพัฒนา อย่างน้อยต้องประกอบด้วย การวิเคราะห์ศักยภาพด้านเศรษฐกิจ ด้านสังคม การศึกษา ด้านผังเมือง ด้านเทคโนโลยี ด้านทรัพยากรธรรมชาติและสิ่งแวดล้อม ซึ่งมีรายละเอียดดังนี้

๑) จุดแข็ง (S : Strensth)

- ผู้นำชุมชนเข้มแข็งมีความสามัคคีไม่มีปัญหาในด้านการร่วมกันในการปกครองและบริหารการพัฒนา
- เมืองค์การบริหารส่วนตำบลที่มีศักยภาพเพียงพอที่รองรับบริการสาธารณะ และแก้ไข ปัญหาความเดือดร้อนของประชาชน
- มีพื้นที่สาธารณะประโยชน์ สำหรับให้ประชาชนได้ใช้ประโยชน์ร่วมกันได้
- มีโรงเรียนประถมศึกษาของรัฐ ๓ แห่ง สามารถรองรับการเรียนของเด็กนักเรียนได้อย่างเพียงพอ
- มีโรงพยาบาลส่งเสริมสุขภาพตำบล ๑ แห่ง สามารถรองรับการดูแลสุขภาพประชาชนได้อย่างเพียงพอ
- สามารถรองรับการขยายตัวของเมืองและการลงทุน
- อยู่ใกล้โรงงานอุตสาหกรรม
- มีแหล่งอารยธรรมโบราณ
- มีอ่างเก็บน้ำห้วยทราย ม.๙
- มีลำน้ำลลลลที่สำคัญของตำบล
- มีระบบชลประทาน

๒) จุดอ่อน (W : Weakness)

- ประชาชนเป็นลักษณะกึ่งเมืองกึ่งชนบท
- ขาดระบบการจัดการด้านผังเมือง การกำหนดเขตในการก่อสร้างอาคาร
- เกษตรกรทำการเกษตรแบบธุรกิจยังขาดพึ่งพาตนเองและทรัพยากรธรรมชาติที่มีอยู่น้อย
- เด็กและเยาวชนบางส่วนมีพฤติกรรมไม่ศึกษาต่อระดับที่สูงขึ้น
- ผู้ปกครองขาดความมั่นใจสถานศึกษาในพื้นที่นำลูกหลานไปศึกษาสถาบันศึกษาในเมือง
- ด้านสิ่งแวดล้อมและทรัพยากรธรรมชาติถูกทำลาย ไม่ได้รับการดูแลอย่างจริงจัง
- ปัญหาด้านสังคมเพิ่มมากขึ้น เช่น ปัญหายาเสพติด การลักขโมย
- ประชาชนส่วนใหญ่ยังขาดความสนใจในการรวมกลุ่มเพื่อประกอบอาชีพ
- ปัญหาขยะในครัวเรือน
- มีน้ำเสียในครัวเรือน
- ไม่มีสถานที่สำหรับทิ้งขยะในตำบล
- ไฟฟ้ายังไม่ทั่วถึง สำหรับพื้นที่อยู่ห่างไกล

๓) โอกาส (O : Opportunity)

- นโยบายรัฐบาล/กระทรวง/กรม สนับสนุนการดำเนินงานขององค์กรปกครองส่วนท้องถิ่น
- จังหวัดนครราชสีมาสามารถสนับสนุนงบประมาณให้องค์กรปกครองส่วนท้องถิ่นที่มีแผนงาน

โครงการตามแนวทางยุทธศาสตร์การพัฒนาจังหวัด

- มีเส้นทางคมนาคมสายหลักเชื่อม จำนวน ๒ สาย
- มีการประสานความร่วมมือระหว่างองค์การบริหารส่วนตำบลกับส่วนราชการในพื้นที่

๔) ข้อจำกัด/อุปสรรค (T : Threat)

- พื้นที่ตำบลละลมใหม่พัฒนามีพื้นที่ขนาดใหญ่ งบประมาณในการพัฒนาองค์การบริหารส่วนตำบล

ไม่เพียงพอกับความต้องการของประชาชน

- การระบาดของโรคติดเชื้อไวรัสโคโรนาหรือ โควิด-๑๙
- การระบาดของโรคระบาดในสัตว์
- ภัยธรรมชาติ เช่น วาตภัย น้ำท่วม ภัยแล้ง
- ทศนคติ ความเชื่อ วิถีชีวิตสมัยใหม่
- การเปลี่ยนแปลงของสังคม วัฒนธรรม ประเพณี
- การดำเนินงานตามนโยบายต่างๆ ของรัฐบาลมีจำนวนเพิ่มมากขึ้น ความรับผิดชอบเพิ่มมากขึ้น

ประกอบกับปัญหาในพื้นที่และความต้องการประชาชนมีมาก แต่ไม่สามารถปฏิบัติได้ครบถ้วนเนื่องจากจำกัดด้วยอำนาจหน้าที่และจำนวนงบประมาณที่มีจำกัด

- กฎหมายและระเบียบต่างๆ ในการปฏิบัติงานทำให้ขาดความคล่องตัวในการบริหารงาน

๓.๒ การประเมินสถานการณ์สภาพแวดล้อมภายนอกที่เกี่ยวข้อง

ในการจัดทำแผนพัฒนาท้องถิ่น (พ.ศ.๒๕๖๖-๒๕๗๐) ขององค์การบริหารส่วนตำบลละลมใหม่ พัฒนานั้น ได้ประเมินสถานการณ์สภาพแวดล้อมภายนอกที่เกี่ยวข้อง ซึ่งมีรายละเอียด ดังนี้

ด้าน	ขอบข่ายและปริมาณของปัญหา/ความต้องการ	สาเหตุของปัญหา	พื้นที่เป้าหมาย/กลุ่มเป้าหมาย	ความคาดหวังและแนวโน้มอนาคต
๑. โครงการสร้างพื้นฐาน	๑.๑ เส้นทางคมนาคม	-พื้นที่องค์การบริหารส่วนตำบลละลมใหม่พัฒนาเป็นพื้นที่กว้าง งบประมาณในการก่อสร้างเส้นทางคมนาคมยังไม่เพียงพอ ชุมชนขยายมากขึ้น	-พื้นที่เขตองค์การบริหารส่วนตำบลละลมใหม่พัฒนา	-มีเส้นทางคมนาคมขนส่งที่สะดวกได้มาตรฐานและครอบคลุมทุกพื้นที่
	๑.๒ ราง/ท่อระบายน้ำ	-ระบบระบายน้ำยังไม่เพียงพอ	-พื้นที่เขตองค์การบริหารส่วนตำบลละลมใหม่พัฒนา	-มีรางระบายน้ำสามารถระบายน้ำได้สะดวก
	๑.๓ แหล่งน้ำและน้ำประปาในการอุปโภค-บริโภค	-น้ำประปาสำหรับอุปโภค-บริโภคยังไม่เพียงพอและยังไม่ได้มาตรฐาน	-พื้นที่เขตองค์การบริหารส่วนตำบลละลมใหม่พัฒนา	-ประชาชนมีแหล่งน้ำและมีน้ำประปาใช้อย่างพอเพียง
	๑.๔ ไฟฟ้า	-ไฟฟ้าส่องสว่างทางและที่สาธารณะยังไม่สามารถดำเนินการครอบคลุมพื้นที่ได้ทั้งหมด	-พื้นที่เขตองค์การบริหารส่วนตำบลละลมใหม่พัฒนา	-มีแสงสว่างเพียงพอประชาชนได้รับความสะดวกในการสัญจรไปมาและป้องกันการเกิดอาชญากรรม
๒. เสริมสร้างความสามารถทางเศรษฐกิจ การท่องเที่ยว การเกษตร เพื่อบรรเทาปัญหาความยากจน	๒.๑ เศรษฐกิจ/อาชีพ	-งบประมาณในการสนับสนุนส่งเสริมกลุ่มอาชีพต่างๆ ไม่เพียงพอ ต้นทุนการผลิตสูง ไม่มีตลาดรองรับสินค้า	-กลุ่มอาชีพต่างๆ ในพื้นที่ อบต.ละลมใหม่พัฒนา	-ได้มีการส่งเสริมสนับสนุนกลุ่มอาชีพให้สามารถอยู่รอดและยั่งยืน
	๒.๒ การเกษตร/ปศุสัตว์	-ขาดแคลนน้ำในการทำเกษตร -การเกษตร ราคาผลผลิตตกต่ำ ต้นทุนสูง	-ประชาชนที่มีอาชีพทำการเกษตรและปศุสัตว์ในพื้นที่ อบต.ละลมใหม่พัฒนา	-มีแหล่งน้ำเพียงพอในการทำเกษตรและปศุสัตว์ พืชผลทางการเกษตรราคาสูงต้นทุนในการผลิตต่ำ
๓. สร้างสังคมให้มีความสงบสุขอย่างทั่วถึงและอยู่ร่วมกันอย่างมีความสุข	๓.๑ การศึกษา ศาสนา วัฒนธรรม และประเพณี	- การศึกษาสื่อการเรียนการสอนยังไม่เพียงพอ เด็กนักเรียนไม่ได้รับการศึกษาต่อในระดับที่สูงกว่าชั้นพื้นฐาน - ศิลปะ วัฒนธรรม จารีตประเพณีและภูมิปัญญาท้องถิ่น ถูกกลืนเลือนไปมาก	- สถานศึกษาในเขตพื้นที่ตำบลละลมใหม่พัฒนา	- มีสื่อการเรียนการสอนที่พอเพียง เด็กนักเรียนได้รับการศึกษาที่สูงขึ้น มีงบประมาณในการศึกษาเล่าเรียน

<p>दान</p>	<p>ขอบข่ายและปริมาณของปัญหา/ความต้องการ</p>	<p>สาเหตุของปัญหา</p>	<p>พื้นที่เป้าหมาย/กลุ่มเป้าหมาย</p>	<p>ความคาดหวังและแนวโน้มอนาคต</p>
<p>๓. สร้างสังคมให้มีคุณภาพชีวิตที่ดีอย่างทั่วถึงและอยู่ร่วมกันอย่างมีความสุข</p>	<p>๓.๒ การสังคม สงเคราะห์และการพัฒนาคุณภาพชีวิตเด็ก สตรี ผู้สูงอายุ ผู้พิการ ผู้ด้อยโอกาส ผู้ติดเชื้อ HIV และเพิ่มศักยภาพศูนย์พัฒนาเด็กเล็ก</p>	<p>- เด็กและผู้สูงอายุบางครอบครัว ผู้สูงอายุอยู่ตามลำพัง และรับภาระในการดูแลเด็ก</p> <p>- ผู้พิการ ผู้ด้อยโอกาสไม่ได้รับความช่วยเหลือในการดำรงชีวิตที่เพียงพอ</p> <p>- เยาวชนและวัยรุ่นติดเกมส์ สื่อลามก บุหรี่ เหล้า ยาเสพติด และท้องก่อนวัยอันสมควร</p>	<p>- ประชาชนในตำบล ละลุมใหม่พัฒนา</p> <p>- ผู้สูงอายุและเด็กในเขต อบต.</p> <p>- ผู้พิการผู้ด้อยโอกาสในเขต อบต.</p> <p>- เยาวชนและวัยรุ่นในเขต อบต.</p>	<p>- ประชาชนให้ความสำคัญศิลปะ วัฒนธรรม จารีต ประเพณีและภูมิปัญญาท้องถิ่น ช่วยกันสืบสานให้คงอยู่ตลอดไป</p> <p>- ผู้สูงอายุและเด็กได้รับการดูแลที่ดี</p> <p>- ผู้พิการและผู้พิการได้รับความช่วยเหลือในการดำรงชีวิตและทั่วถึง</p> <p>- เยาวชนและวัยรุ่นมีอนาคตที่ดีและไม่ยุ่งเกี่ยวกับยาเสพติด</p>
	<p>๓.๓ การสนับสนุนส่งเสริมด้านการกีฬาและนันทนาการ</p>	<p>- ขาดแคลนอุปกรณ์กีฬาและเครื่องออกกำลังกาย</p>	<p>- พื้นที่ลานกีฬาในเขตพื้นที่ อบต.</p>	<p>- มีอุปกรณ์กีฬาและเครื่องออกกำลังกายเพียงพอในการออกกำลังกาย</p>
	<p>๓.๔ การป้องกันและบรรเทาสาธารณภัย/ลดอุบัติเหตุจราจรทางบก/ทางน้ำ</p>	<p>- เกิดอัคคีภัยและน้ำท่วมในพื้นที่ และภัยแล้งเป็นบางครั้ง</p> <p>- เส้นทางคมนาคมไม่สะดวก การสัญจรลำบากทำให้เกิดอุบัติเหตุ</p>	<p>- ในเขตพื้นที่ อบต.</p> <p>- เส้นทางคมนาคมในเขตพื้นที่ อบต.</p>	<p>- จัดปัญหาอัคคีภัยและภัยธรรมชาติ ปัญหาภัยแล้งอย่างทันที่</p> <p>- เส้นทางคมนาคมที่สะดวกและได้มาตรฐาน</p>
	<p>๓.๕ การสาธารณสุขด้านสุขภาพอนามัยของประชาชน การควบคุมป้องกันโรคติดต่อ/โรคระบาดและโรคไม่ติดต่อ</p>	<p>- มีการระบาดของโรคอุบัติใหม่ โรคระบาด โรคติดต่อ</p> <p>- ประชาชนในพื้นที่ป่วยเป็นโรคเรื้อรังแนวโน้มที่เพิ่มขึ้น เช่น เบาหวาน ความดัน โรคไม่ติดต่อ</p>	<p>- ในเขตพื้นที่ อบต.</p>	<p>- ในพื้นที่ไม่มีการระบาดของโรคอุบัติใหม่ และโรคระบาด โรคติดต่อ</p>
	<p>๓.๖ การป้องกันและแก้ไขปัญหายาเสพติดโดยการบูรณาการจากทุกภาคส่วน</p>	<p>- ประชาชนไม่ให้ความร่วมมือในการแก้ปัญหายาเสพติด</p>	<p>- ในเขตพื้นที่ อบต.</p> <p>- ประชาชนกลุ่มเสี่ยงในเขต อบต.</p>	<p>- ต้องการให้พื้นที่ในเขต อบต.เป็นพื้นที่สีเขียวปลอดยาเสพติด</p>

दान	ขอบข่ายและปริมาณของปัญหา/ความต้องการ	สาเหตุของปัญหา	พื้นที่เป้าหมาย/กลุ่มเป้าหมาย	ความคาดหวังและแนวโน้มอนาคต
๔. การอนุรักษ์และพัฒนาทรัพยากรธรรมชาติ และสิ่งแวดล้อมให้เกิดความสมดุลอย่างยั่งยืน	๔.๑ การกำจัดขยะมูลฝอย	- ปริมาณขยะเพิ่มมากขึ้น ประชาชนไม่คัดแยกขยะ	- ประชาชนกลุ่มเสี่ยงในเขต อบต.	- ปริมาณขยะถูกกำจัดให้หมดด้วยวิธีการที่ถูกต้องและประชาชนคัดแยกขยะก่อนทิ้ง
	๔.๒ การจัดการการบำรุงรักษาทรัพยากรธรรมชาติ แหล่งน้ำ และสิ่งแวดล้อมให้ยั่งยืน	- พื้นที่สาธารณะถูกบุกรุกแหล่งน้ำไม่ได้รับการดูแลรักษา ป่าไม้ถูกทำลาย	- ในเขตพื้นที่ อบต.	- ประชาชนให้ความสำคัญกับการดูแลรักษาสิ่งแวดล้อมและไม่บุกรุกที่สาธารณะ
๕. การบริหารราชการตามหลักการบริหารบ้านเมืองที่ดี	๕.๑ ส่งเสริมศักยภาพของท้องถิ่นในทุกๆ ด้าน ตามหลักการบริหารจัดการที่ดี	- งบประมาณไม่เพียงพอ - ประชาชนขาดการมีส่วนร่วม	- ในเขตพื้นที่ อบต. ละครใหม่พัฒนา	- มีงบประมาณที่เพียงพอในการบริหารจัดการด้านต่างๆ เหมาะสมสอดคล้องกับการปฏิบัติงาน
	๕.๒ การพัฒนาเทคโนโลยีและบุคลากรให้มีความเหมาะสมสอดคล้องกับการปฏิบัติงาน	- งบประมาณไม่เพียงพอ	- เขตพื้นที่ อบต.	- มีการส่งเสริมพัฒนาบุคลากรเข้ารับการอบรมเกี่ยวกับเทคโนโลยีต่างๆที่ใช้ในการปฏิบัติงาน
๖. การส่งเสริมการปกครองระบอบประชาธิปไตย ความมั่นคง และสนับสนุนนโยบายของรัฐบาล จังหวัด อำเภอ	๖.๑ ส่งเสริมประชาธิปไตยและการมีส่วนร่วมของภาคประชาชน	-การมีส่วนร่วมของประชาชนในการร่วมกิจกรรมต่างๆน้อย	- ส่วนราชการในเขต อบต. และอำเภอ	- ต้องการให้ประชาชนทุกหมู่บ้านในเขตพื้นที่ อบต.มีส่วนร่วมมากขึ้น
	๖.๒ ส่งเสริมสนับสนุนแนวนโยบายของรัฐบาลและยุทธศาสตร์การพัฒนาจังหวัด อำเภอ	-การนำนโยบายการพัฒนาช่วยเหลือประชาชนของรัฐบาลมาดำเนินการให้มีประสิทธิภาพ	- ในเขตพื้นที่ อบต.	- มีงบประมาณที่เพียงพอในการสนับสนุนส่วนราชการเพิ่มมากขึ้น

ส่วนที่ ๓

การนำแผนพัฒนาท้องถิ่นไปสู่การปฏิบัติ

๓.๑ ยุทธศาสตร์การพัฒนาท้องถิ่นและยุทธศาสตร์ระดับมหภาคเพื่อนำไปสู่การปฏิบัติ

ที่	ยุทธศาสตร์ชาติ ๒๐ ปี (พ.ศ. ๒๕๖๑-๒๕๘๐)	แผนพัฒนาเศรษฐกิจและสังคมแห่งชาติ ฉบับที่ ๑๓	SDGs	ยุทธศาสตร์จังหวัด	ยุทธศาสตร์การพัฒนารองครปกครองส่วนท้องถิ่นในเขตจังหวัด	ยุทธศาสตร์อบต. ละเอียดใหม่พัฒนา	กลยุทธ์	แผนงาน	หน่วยงานรับผิดชอบ
๑	ยุทธศาสตร์ชาติที่ ๒ ด้านการสร้างความสามารถในการแข่งขัน	หมวดหมู่ที่ ๕ ไทยเป็นประตูการค้าการลงทุนและยุทธศาสตร์ทางโลจิสติกส์ที่สำคัญของภูมิภาค	เป้าหมายที่ ๙ โครงสร้างพื้นฐาน นวัตกรรมและอุตสาหกรรม	ยุทธศาสตร์จังหวัดนครราชสีมาที่ ๔ “ส่งเสริม พัฒนา โครงสร้างพื้นฐาน การเชื่อมโยงระหว่างภูมิภาคและการเป็นส่วนหนึ่งของประชาคมโลก สนับสนุนการเข้าถึงทุกพื้นที่ในจังหวัด การบูรณาการภาครัฐ ภาคเอกชน และเสริมสร้างคุณภาพชีวิตของประชาชน เพื่อก้าวสู่สังคมคุณภาพสูง”	ยุทธศาสตร์ที่ ๔ ด้านการพัฒนาเมือง	ยุทธศาสตร์ที่ ๑ การพัฒนาด้านโครงสร้างพื้นฐาน	๑.๑ การก่อสร้าง/ปรับปรุง/บำรุงรักษา/ต่อเติม/ซ่อมแซม/เส้นทางคมนาคมขนส่งทางบก ทางน้ำ เส้นทางขนส่งพีชผลทางการเกษตร รางระบายน้ำ ท่อระบายน้ำ สะพาน ในท้องถิ่นอย่างทั่วถึง ๑.๒ การขยายเขต/ก่อสร้าง/ปรับปรุง/ บำรุงรักษา/ ซ่อมแซม ไฟฟ้าสาธารณะ ไฟฟ้า พลังงาน แสงอาทิตย์ ติดตั้งคอมพิวเตอร์สาธารณะ ๑.๓ การขยายเขต/ ก่อสร้าง/ปรับปรุง/ บำรุงรักษา/ ซ่อมแซม ประปาส่วนภูมิภาคและประปาหมู่บ้าน ๑.๔ การก่อสร้าง/ จัดหา/ ปรับปรุง/ บำรุงรักษา/ ซ่อมแซม การบริการ สาธารณะโครงสร้างพื้นฐานอื่นๆ	- แผนงาน อุตสาหกรรม และการโยธา	กองช่าง

ที่	ยุทธศาสตร์ชาติ ๒๐ ปี (พ.ศ. ๒๕๖๑-๒๕๘๐)	แผนพัฒนา เศรษฐกิจและ สังคมแห่งชาติ ฉบับที่ ๑๓	SDGs	ยุทธศาสตร์จังหวัด	ยุทธศาสตร์ การพัฒนาของ องค์กรปกครอง ส่วนท้องถิ่น ในเขตจังหวัด	ยุทธศาสตร์ อบต. ละมใหม่ พัฒนา	กลยุทธ์	แผนงาน	หน่วยงาน รับผิดชอบ
๒	ยุทธศาสตร์ชาติ ที่ ๒ ด้านการสร้าง ความสามารถในการ แข่งขัน	หมวดหมู่ที่ ๑ ไทยเป็นประเทศ ชั้นนำด้านสินค้า เกษตรและเกษตร แปรรูปมูลค่าสูง	- เป้าหมายที่ ๑ ขจัดความ ยากจน - เป้าหมายที่ ๒ ขจัดความหิว โหย	- ยุทธศาสตร์จังหวัดนครราชสีมาที่ ๑ “ส่งเสริมการปรับโครงสร้างเศรษฐกิจ ที่ขับเคลื่อนด้วยผลิตภาพ (Efficiency-driven Economy) สู่เศรษฐกิจฐานความรู้(Knowledge -based Economy) เศรษฐกิจ BCG และเขตเศรษฐกิจพิเศษ ยกระดับ เศรษฐกิจการค้า การลงทุน การบริการ การท่องเที่ยวและกีฬา” - ยุทธศาสตร์จังหวัดนครราชสีมาที่ ๒ “ยกระดับขีดความสามารถของภาค เกษตร ภาคผลิต ภาคอุตสาหกรรม เพื่อสร้างโอกาสของประชาชนในการ แข่งขัน และการเริ่มต้นธุรกิจใหม่” - ยุทธศาสตร์จังหวัดนครราชสีมาที่ ๔ “ส่งเสริม พัฒนาโครงสร้างพื้นฐาน การเชื่อมโยงระหว่างภูมิภาคและการ เป็นส่วนหนึ่งของประชาคมโลก สนับสนุนการเข้าถึงทุกพื้นที่ในจังหวัด การบูรณาการภาครัฐ ภาคเอกชน และเสริมสร้างคุณภาพชีวิตของ ประชาชน เพื่อก้าวสู่สังคม คุณภาพสูง”	ยุทธศาสตร์ที่ ๑ ด้านโครงการตาม แนวพระราชดำริ ยุทธศาสตร์ที่ ๓ ด้านการพัฒนา เศรษฐกิจ	ยุทธศาสตร์ที่ ๒ การสร้าง ความสามารถ ทางเศรษฐกิจ การท่องเที่ยว การเกษตร เพื่อบรรเทา ปัญหาความ ยากจน	๒.๑ เสริมสร้าง เศรษฐกิจพอเพียงตาม แนวทางพระราชดำริ และภูมิปัญญาท้องถิ่น ๒.๒ ส่งเสริมการ ท่องเที่ยวเชิงเกษตร/ ส่งเสริมอาชีพ/ พัฒนา สินค้าและผลิตภัณฑ์ ชุมชน ๒.๓ ส่งเสริมสนับสนุน ด้านการเกษตรและ ปศุสัตว์	แผนงาน การเกษตร	-กองช่าง -สำนักปลัด อบต.

ที่	ยุทธศาสตร์ชาติ ๒๐ ปี (พ.ศ. ๒๕๖๑-๒๕๘๐)	แผนพัฒนาเศรษฐกิจและสังคมแห่งชาติ ฉบับที่ ๑๓	SDGs	ยุทธศาสตร์จังหวัด	ยุทธศาสตร์การพัฒนาขององค์กรปกครองส่วนท้องถิ่นในเขตจังหวัด	ยุทธศาสตร์อบต. ละเอียดใหม่พัฒนา	กลยุทธ์	แผนงาน	หน่วยงานรับผิดชอบ
๓	<p>- ยุทธศาสตร์ชาติที่ ๑ ด้านความมั่นคง</p> <p>- ยุทธศาสตร์ชาติที่ ๒ ด้านการสร้างความสามารถในการแข่งขัน</p> <p>- ยุทธศาสตร์ชาติที่ ๓ ด้านการพัฒนาและเสริมสร้างศักยภาพทรัพยากรมนุษย์</p> <p>- ยุทธศาสตร์ชาติที่ ๔ ด้านการสร้างโอกาสและความเสมอภาคทางสังคม</p>	<p>- หมายความว่า ๒ ไทยเป็นจุดหมายของการท่องเที่ยวที่เน้นคุณภาพและความยั่งยืน</p> <p>- หมายความว่า ๔ ไทยเป็นศูนย์กลางทางการแพทย์และสุขภาพมูลค่าสูง</p> <p>- หมายความว่า ๘ ไทยมีพื้นที่และเมืองอัจฉริยะที่น่าอยู่ปลอดภัยเติบโตได้อย่างยั่งยืน</p> <p>- หมายความว่า ๙ ไทยมีความยากจนข้ามรุ่นลดลง และมีความคุ้มครองทางสังคมที่เพียงพอเหมาะสม</p>	<p>- เป้าหมายที่ ๑ ขจัดความยากจน</p> <p>- เป้าหมายที่ ๓ สุขภาพและความปลอดภัย</p> <p>- เป้าหมายที่ ๔ การศึกษาที่มีคุณภาพ</p> <p>- เป้าหมายที่ ๑๐ ลดความเหลื่อมล้ำ</p> <p>- เป้าหมายที่ ๑๑ เมืองและชุมชนที่ยั่งยืน</p> <p>- เป้าหมายที่ ๑๖ ความสงบสุข ยุติธรรมและสถาบันเข้มแข็ง</p>	<p>- ยุทธศาสตร์จังหวัด นครราชสีมาที่ ๑ “ส่งเสริมการปรับโครงสร้างเศรษฐกิจที่ขับเคลื่อนด้วยผลิตภาพ (Efficiency-driven Economy) สู่อุตสาหกรรมความรู้ (Knowledge-based Economy) เศรษฐกิจ BCG และเขตเศรษฐกิจพิเศษ</p> <p>ยกระดับเศรษฐกิจการค้า การลงทุน การบริการ การท่องเที่ยวและกีฬา”</p> <p>- ยุทธศาสตร์จังหวัด นครราชสีมาที่ ๔ “ส่งเสริม พัฒนาโครงสร้างพื้นฐาน การเชื่อมโยงระหว่างภูมิภาคและการเป็นส่วนหนึ่งของประชาคมโลก สนับสนุนการเข้าถึงทุกพื้นที่ในจังหวัด การบูรณาการภาคีรัฐภาคเอกชน และเสริมสร้างคุณภาพชีวิตของประชาชนเพื่อก้าวสู่สังคมคุณภาพสูง”</p>	<p>- ยุทธศาสตร์ที่ ๒ ด้านการพัฒนาคุณภาพชีวิต</p> <p>- ยุทธศาสตร์ที่ ๔ ด้านการพัฒนาเมือง</p>	<p>ยุทธศาสตร์ที่ ๓ การสร้างสังคมให้มีคุณภาพ</p> <p>ชีวิตที่ดีอย่างทั่วถึงและอยู่ร่วมกันอย่างมีความสุข</p>	<p>๓.๑ ส่งเสริมสนับสนุนด้านการศึกษา</p> <p>๓.๒ สนับสนุนด้านสวัสดิการสังคม การสังคมสงเคราะห์การพัฒนาคุณภาพชีวิต เด็ก สตรี ผู้สูงอายุ ผู้พิการ ผู้ด้อยโอกาส และผู้ติดเชื้อ HIV เพิ่มศักยภาพศูนย์พัฒนาเด็กเล็กและส่งเสริมพัฒนาบทบาทของผู้นำชุมชน</p> <p>๓.๓ การสนับสนุนส่งเสริมด้านศาสนา วัฒนธรรม ประเพณี การกีฬาและนันทนาการ</p> <p>๓.๔ การป้องกันและบรรเทาสาธารณภัย/ลดอุบัติเหตุจากรถทางบก/ทางน้ำ</p>	<p>- แผนงานการรักษาความสงบภายใน</p> <p>- แผนงานการศึกษา</p> <p>- แผนงานสาธารณสุข</p> <p>- แผนงานสังคมสงเคราะห์</p> <p>- แผนงานสร้างความเข้มแข็งของชุมชน</p>	<p>- สำนักปลัด อบต.</p> <p>- กองช่าง</p> <p>- กองการศึกษาฯ</p> <p>- กองสาธารณสุข</p> <p>ฯ</p>

ที่	ยุทธศาสตร์ชาติ ๒๐ ปี (พ.ศ. ๒๕๖๑-๒๕๘๐)	แผนพัฒนา เศรษฐกิจและ สังคมแห่งชาติ ฉบับที่ ๑๓	SDGs	ยุทธศาสตร์จังหวัด	ยุทธศาสตร์ การพัฒนา ขององค์กร ปกครองส่วน ท้องถิ่น ในเขตจังหวัด	ยุทธศาสตร์ อบต. ละลุ่มใหม่ พัฒนา	กลยุทธ์	แผนงาน	หน่วยงาน รับผิดชอบ
		- หมายความว่า ๑๒ ไทยมีกำลังคน สมรรถนะสูง มุ่ง เรียนรู้อย่างต่อเนื่อง ตบโจทย์การ พัฒนาแห่งอนาคต		- ยุทธศาสตร์จังหวัด นครราชสีมาที่ ๕ “เสริมสร้างความมั่นคง ความปลอดภัยในชีวิตและ ทรัพย์สินของประชาชน ส่งเสริมการดำเนินการภาครัฐ ให้มีประสิทธิภาพ โปร่งใส มี ความรับผิดชอบต่อในทุกระดับ เพื่อตอบสนองความต้องการ ของประชาชนอย่างเท่าเทียม และมีส่วนร่วม”			๓.๕ การสาธารณสุข ด้านสุขภาพอนามัยของ ประชาชน การควบคุม ป้องกันโรคติดต่อ/โรค ระบาดและโรคไม่ติดต่อ ๓.๖ การป้องกันและแก้ไข ปัญหาเสพติดโดย การบูรณาการจาก ทุกภาคส่วน	- แผนงาน การศาสนา วัฒนธรรมและ นันทนาการ	
๔	ยุทธศาสตร์ชาติ ที่ ๕ ด้านการ สร้างการเติบโต บนคุณภาพชีวิต ที่เป็นมิตรกับ สิ่งแวดล้อม	หมายความว่า ๑๐ ไทยมีเศรษฐกิจ หมุนเวียนและสังคม คาร์บอนต่ำ	- เป้าหมายที่ ๑๕ ระบบนิเวศ	ยุทธศาสตร์จังหวัด นครราชสีมาที่ ๓ “ยกระดับบริหารจัดการ ทรัพยากรธรรมชาติและ สิ่งแวดล้อมอย่างสมดุล ส่งเสริมการพัฒนาอุทยาน ธรณีโบราณสถาน และ มุ่งเน้นเป้าหมายการพัฒนา อย่างยั่งยืน”	ยุทธศาสตร์ที่ ๔ ด้านการพัฒนา เมือง	ยุทธศาสตร์ที่ ๔ การอนุรักษ์และ พัฒนาทรัพยากร ธรรมชาติและ สิ่งแวดล้อมให้เกิด สมดุลอย่างยั่งยืน	๔.๑ การกำจัดขยะมูล ฝอยและสิ่งปฏิกูลอย่าง เป็นระบบ ๔.๒ การจัดการ การบำรุงรักษาทรัพยากร ธรรมชาติ แหล่งน้ำ และ สิ่งแวดล้อมให้ยั่งยืน	- แผนงานเคหะ และชุมชน - แผนงาน การเกษตร	- สำนักปลัด อบต. - กองช่าง

ที่	ยุทธศาสตร์ชาติ ๒๐ ปี (พ.ศ. ๒๕๖๑-๒๕๘๐)	แผนพัฒนา เศรษฐกิจและ สังคมแห่งชาติ ฉบับที่ ๑๓	SDGs	ยุทธศาสตร์จังหวัด	ยุทธศาสตร์ การพัฒนาของ องค์กรปกครอง ส่วนท้องถิ่น ในเขตจังหวัด	ยุทธศาสตร์ อบต. ละลุ่มใหม่ พัฒนา	กลยุทธ์	แผนงาน	หน่วยงาน รับผิดชอบ
๕	<p>- ยุทธศาสตร์ชาติ ที่ ๕ ด้านการ สร้างการเติบโต บนคุณภาพชีวิต ที่เป็นมิตรกับ สิ่งแวดล้อม</p> <p>- ยุทธศาสตร์ชาติ ที่ ๖ ด้านการ ปรับสมดุลและ พัฒนาระบบ การบริหารจัดการ ภาครัฐ</p>	<p>- หมายเหตุที่ ๑๐ ไทยมีเศรษฐกิจ หมุนเวียนและ สังคมคาร์บอนต่ำ</p> <p>- หมายเหตุที่ ๑๓ ไทยมีภาครัฐที่ ทันสมัยมี ประสิทธิภาพ และตอบโจทย์ ประชาชน</p>	<p>- เป้าหมายที่ ๖ น้ำสะอาดและ การสุขาภิบาล</p> <p>- เป้าหมายที่ ๑๖ ความสงบสุข ยุติธรรมและ สถาบันเข้มแข็ง</p>	<p>- ยุทธศาสตร์จังหวัด นครราชสีมาที่ ๔ “ส่งเสริม พัฒนา โครงสร้างพื้นฐาน การเชื่อมโยงระหว่าง ภูมิภาคและการเป็นส่วน หนึ่งของประชาคมโลก สนับสนุนการเข้าถึง ทุกพื้นที่ในจังหวัด การบูรณาการภาครัฐ ภาคเอกชน และ เสริมสร้างคุณภาพชีวิต ของประชาชน เพื่อก้าว สู่สังคมคุณภาพสูง”</p>	<p>- ยุทธศาสตร์ที่ ๓ ด้านการพัฒนา เศรษฐกิจ</p> <p>- ยุทธศาสตร์ที่ ๕ ด้านการพัฒนา ระบบการบริหาร จัดการภาครัฐ</p>	<p>ยุทธศาสตร์ที่ ๕ การบริหาร ราชการตาม หลักการบริหาร บ้านเมืองที่ดี</p>	<p>๕.๑ ส่งเสริมศักยภาพของ ท้องถิ่นในทุกๆ ด้านตาม หลักการบริหารกิจการ บ้านเมืองที่ดี</p> <p>๕.๒ การพัฒนาเทคโนโลยี และบุคลากรให้มีความ เหมาะสมสอดคล้องกับ การปฏิบัติงาน</p>	<p>- แผนงาน บริหารงานทั่วไป</p> <p>- แผนงาน อุตสาหกรรม และการโยธา</p>	<p>- สำนักปลัด อบต.</p> <p>- กองคลัง</p> <p>- กองช่าง</p>

ที่	ยุทธศาสตร์ชาติ ๒๐ ปี (พ.ศ. ๒๕๖๑-๒๕๘๐)	แผนพัฒนาเศรษฐกิจและสังคมแห่งชาติ ฉบับที่ ๑๓	SDGs	ยุทธศาสตร์จังหวัด	ยุทธศาสตร์ การพัฒนาของ องค์กรปกครอง ส่วนท้องถิ่น ในเขตจังหวัด	ยุทธศาสตร์ อบต. ละครใหม่ พัฒนา	กลยุทธ์	แผนงาน	หน่วยงาน รับผิดชอบ
๖	ยุทธศาสตร์ชาติ ที่ ๖ ด้านการปรับ สมดุลและพัฒนา ระบบการบริหาร จัดการภาครัฐ	หมวดหมู่ที่ ๑๓ ไทยมีภาครัฐ ที่ทันสมัยมี ประสิทธิภาพ และตอบโจทย์ ประชาชน	เป้าหมายที่ ๑๖ ความสงบสุข ยุติธรรมและ สถาบันเข้มแข็ง	- ยุทธศาสตร์จังหวัด นครราชสีมาที่ ๕ “เสริมสร้างความมั่นคง ความปลอดภัยในชีวิต และทรัพย์สินของ ประชาชน ส่งเสริมการ ดำเนินการภาครัฐให้มี ประสิทธิภาพ โปร่งใส มีความรับผิดชอบต่อ ในทุกระดับ เพื่อตอบสนอง ความต้องการของ ประชาชนอย่างเท่าเทียม และมีส่วนร่วม”	- ยุทธศาสตร์ที่ ๕ ด้านการพัฒนา ระบบการบริหาร จัดการภาครัฐ	ยุทธศาสตร์ที่ ๖ การส่งเสริมการ ปกครองระบบ ประชาธิปไตย ความมั่นคง และ สนับสนุน แผนนโยบายของ รัฐบาล จังหวัด อำเภอ	๖.๑ ส่งเสริมประชาธิปไตย และการมีส่วนร่วมของภาค ประชาชน ๖.๒ สนับสนุนแผนนโยบายของ รัฐบาล จังหวัด อำเภอ	- แผนงาน บริหารงานทั่วไป - แผนงานรักษา ความสงบ ภายใน	- สำนักปลัด อบต.
รวม	๖ ด้าน	๑๓ หมวดหมู่	๑๐ SDGs	๕ ด้าน	๕ ด้าน	๖ ด้าน	๑๘ กลยุทธ์	๑๐ แผนงาน	๕ หน่วยงาน

ส่วนที่ ๓

การนำแผนพัฒนาท้องถิ่นไปสู่การปฏิบัติ

๓.๒ บัญชีโครงการพัฒนาท้องถิ่น

แบบ ผ.๐๑

บัญชีสรุปโครงการพัฒนา

แผนพัฒนาท้องถิ่น (พ.ศ.๒๕๖๖ - ๒๕๗๐) แก้ไข (ครั้งที่ ๑/๒๕๖๗)

องค์การบริหารส่วนตำบลละลมใหม่พัฒนา อำเภอโชคชัย จังหวัดนครราชสีมา

ยุทธศาสตร์ กลยุทธ์ แผนงาน	ปี ๒๕๖๖		ปี ๒๕๖๗		ปี ๒๕๖๘		ปี ๒๕๖๙		ปี ๒๕๗๐		รวม ๕ ปี	
	จำนวน โครงการ	งบประมาณ (บาท)	จำนวน โครงการ	งบประมาณ (บาท)	จำนวน โครงการ	งบประมาณ (บาท)	จำนวน โครงการ	งบประมาณ (บาท)	จำนวน โครงการ	งบประมาณ (บาท)	จำนวน โครงการ	งบประมาณ (บาท)
๑) ยุทธศาสตร์การพัฒนา ด้านโครงสร้างพื้นฐาน ๑.๑ กลยุทธ์การก่อสร้าง/จัดทา/ ปรับปรุง/บำรุงรักษา/ซ่อมแซม การบริการสาธารณะโครงสร้าง พื้นฐานอื่นๆ (๑) แผนงานอุตสาหกรรมและ การโยธา	๓	๑,๒๐๐,๐๐๐	๓	๑,๓๕๐,๐๐๐	๑	๑,๙๐๐,๐๐๐	๑	๘๕๐,๐๐๐	-	-	๘	๕,๓๐๐,๐๐๐
รวม	๓	๑,๒๐๐,๐๐๐	๓	๑,๓๕๐,๐๐๐	๑	๑,๙๐๐,๐๐๐	๑	๘๕๐,๐๐๐	-	-	๘	๕,๓๐๐,๐๐๐
๒) ยุทธศาสตร์เสริมสร้างความ สามารถทางเศรษฐกิจและ บรรเทาสาธารณภัย ๒.๑ กลยุทธ์ส่งเสริมสนับสนุน ด้านการเกษตรและปศุสัตว์ (๑) แผนงานการเกษตร	๓	๑,๕๐๐,๐๐๐	๒	๑,๐๐๐,๐๐๐	๑	๕๐๐,๐๐๐	๓	๑,๓๘๖,๐๐๐	๕	๒,๖๘๐,๐๐๐	๑๔	๗,๐๖๖,๐๐๐

ยุทธศาสตร์ กลยุทธ์ แผนงาน	ปี ๒๕๖๖		ปี ๒๕๖๗		ปี ๒๕๖๘		ปี ๒๕๖๙		ปี ๒๕๗๐		รวม ๕ ปี	
	จำนวน โครงการ	งบประมาณ (บาท)	จำนวน โครงการ	งบประมาณ (บาท)	จำนวน โครงการ	งบประมาณ (บาท)	จำนวน โครงการ	งบประมาณ (บาท)	จำนวน โครงการ	งบประมาณ (บาท)	จำนวน โครงการ	งบประมาณ (บาท)
๒.๒ กลยุทธ์เสริมสร้างเศรษฐกิจ พอเพียงตามแนวทางพระราชดำริ และภูมิปัญญาท้องถิ่น (๑) แผนงานการเกษตร	๒	๖๐,๐๐๐	๒	๖๐,๐๐๐	๓	๕๖๐,๐๐๐	๒	๖๐,๐๐๐	๒	๖๐,๐๐๐	๑๑	๘๐๐,๐๐๐
รวม	๕	๑,๕๖๐,๐๐๐	๔	๑,๐๖๐,๐๐๐	๔	๑,๐๖๐,๐๐๐	๕	๑,๔๔๖,๐๐๐	๗	๒,๗๔๐,๐๐๐	๒๕	๗,๘๖๖,๐๐๐
๓) ยุทธศาสตร์สร้างสังคมให้มี คุณภาพชีวิตที่ดีอย่างทั่วถึงและ อยู่ร่วมกันอย่างมีความสุข ๓.๑ กลยุทธ์การป้องกันและ บรรเทาสาธารณภัย/ลดอุบัติเหตุ จากรถทางบกทางน้ำ (๑) แผนงานการรักษา ความสงบภายใน	๖	๓๘๕,๐๐๐	๙	๑,๖๐๕,๐๐๐	๖	๖๓๕,๐๐๐	๖	๖๓๕,๐๐๐	๖	๖๓๕,๐๐๐	๓๓	๓,๘๙๕,๐๐๐
๓.๒ กลยุทธ์ส่งเสริมสนับสนุน ด้านการศึกษา (๒) แผนงานการศึกษา	๑๒	๓,๘๓๕,๐๐๐	๑๖	๖,๔๘๕,๐๐๐	๑๓	๔,๑๓๕,๐๐๐	๑๓	๔,๑๓๕,๐๐๐	๑๒	๔,๐๓๕,๐๐๐	๖๖	๒๒,๖๒๕,๐๐๐
๓.๓ กลยุทธ์การสาธารณสุข ด้านสุขภาพอนามัยของประชาชน การควบคุมป้องกันโรคติดต่อ/ โรคระบาดและโรคไม่ติดต่อ (๓) แผนงานสาธารณสุข	๙	๘๓๓,๘๐๐	๙	๘๓๓,๘๐๐	๙	๘๓๓,๘๐๐	๙	๘๓๓,๘๐๐	๙	๘๓๓,๘๐๐	๔๕	๔,๑๖๙,๐๐๐

ยุทธศาสตร์ กลยุทธ์ แผนงาน	ปี ๒๕๖๖		ปี ๒๕๖๗		ปี ๒๕๖๘		ปี ๒๕๖๙		ปี ๒๕๗๐		รวม ๕ ปี	
	จำนวน โครงการ	งบประมาณ (บาท)	จำนวน โครงการ	งบประมาณ (บาท)	จำนวน โครงการ	งบประมาณ (บาท)	จำนวน โครงการ	งบประมาณ (บาท)	จำนวน โครงการ	งบประมาณ (บาท)	จำนวน โครงการ	งบประมาณ (บาท)
๓.๔ กลยุทธ์สนับสนุนด้าน สวัสดิการสังคม การสังคม สงเคราะห์ การพัฒนาคุณภาพ ชีวิต เด็ก สตรี ผู้สูงอายุ ผู้พิการ ผู้ด้อยโอกาส และผู้ติดเชื้อ HIV เพิ่มศักยภาพศูนย์พัฒนาเด็กเล็ก และส่งเสริมพัฒนาบทบาทของ ผู้นำชุมชน (๔) แผนงานสังคมสงเคราะห์	๕	๓๕๐,๐๐๐	๕	๓๕๐,๐๐๐	๕	๓๕๐,๐๐๐	๕	๓๕๐,๐๐๐	๕	๓๕๐,๐๐๐	๒๕	๑,๗๕๐,๐๐๐
๓.๕ กลยุทธ์สนับสนุนด้าน สวัสดิการสังคม การสังคม สงเคราะห์ การพัฒนาคุณภาพ ชีวิต เด็ก สตรี ผู้สูงอายุ ผู้พิการ ผู้ด้อยโอกาส และผู้ติดเชื้อ HIV เพิ่มศักยภาพศูนย์พัฒนาเด็กเล็ก และส่งเสริมพัฒนาบทบาทของ ผู้นำชุมชน (๕) แผนงานสร้างความเข้มแข็ง ของชุมชน	๘	๕๓๐,๐๐๐	๘	๕๓๐,๐๐๐	๘	๕๓๐,๐๐๐	๘	๕๓๐,๐๐๐	๘	๕๓๐,๐๐๐	๔๐	๒,๖๕๐,๐๐๐

ยุทธศาสตร์ กลยุทธ์ แผนงาน	ปี ๒๕๖๖		ปี ๒๕๖๗		ปี ๒๕๖๘		ปี ๒๕๖๙		ปี ๒๕๗๐		รวม ๕ ปี	
	จำนวน โครงการ	งบประมาณ (บาท)	จำนวน โครงการ	งบประมาณ (บาท)	จำนวน โครงการ	งบประมาณ (บาท)	จำนวน โครงการ	งบประมาณ (บาท)	จำนวน โครงการ	งบประมาณ (บาท)	จำนวน โครงการ	งบประมาณ (บาท)
๓.๖ กลยุทธ์การป้องกันและ แก้ไขปัญหาเสพติดโดยการ บูรณาการจากทุกภาคส่วน (๖) แผนงานสร้างความ เข้มแข็งของชุมชน	๑	๔๐,๐๐๐	๑	๔๐,๐๐๐	๑	๔๐,๐๐๐	๑	๔๐,๐๐๐	๑	๔๐,๐๐๐	๕	๒๐๐,๐๐๐
๓.๗ กลยุทธ์การสนับสนุน ส่งเสริมด้านศาสนา วัฒนธรรม ประเพณี การกีฬาและ นันทนาการ (๗) แผนงานการศาสนา วัฒนธรรมและนันทนาการ	๔	๔๑๐,๐๐๐	๔	๔๑๐,๐๐๐	๔	๔๑๐,๐๐๐	๔	๔๑๐,๐๐๐	๔	๔๑๐,๐๐๐	๒๐	๒,๐๕๐,๐๐๐
รวม	๔๕	๖,๓๘๓,๘๐๐	๕๒	๑๐,๒๕๓,๘๐๐	๔๖	๖,๙๓๓,๘๐๐	๔๖	๖,๙๓๓,๘๐๐	๔๕	๖,๘๓๓,๘๐๐	๒๓๔	๓๗,๓๓๙,๐๐๐
๔) ยุทธศาสตร์การอนุรักษ์และ พัฒนาทรัพยากรธรรมชาติ และ สิ่งแวดล้อมให้เกิดสมดุลอย่าง ยั่งยืน												
๔.๑ กลยุทธ์การกำจัดขยะมูล ฝอยและสิ่งปฏิกูลอย่างเป็น ระบบ (๑) แผนงานเคหะและชุมชน	๒	๘๐,๐๐๐	๑	๓๐,๐๐๐	๒	๘๐,๐๐๐	๑	๓๐,๐๐๐	๒	๘๐,๐๐๐	๘	๓๐๐,๐๐๐
๔.๒ กลยุทธ์การจัดการ การบำรุง รักษาทรัพยากรธรรมชาติ แหล่ง น้ำ และสิ่งแวดล้อมให้ยั่งยืน (๒) แผนงานการเกษตร	๔	๓๐๐,๐๐๐	๔	๓๐๐,๐๐๐	๔	๓๐๐,๐๐๐	๔	๓๐๐,๐๐๐	๔	๓๐๐,๐๐๐	๒๐	๑,๕๐๐,๐๐๐
รวม	๖	๓๘๐,๐๐๐	๕	๓๓๐,๐๐๐	๖	๓๘๐,๐๐๐	๕	๓๓๐,๐๐๐	๖	๓๘๐,๐๐๐	๒๘	๑,๘๐๐,๐๐๐

ยุทธศาสตร์ กลยุทธ์ แผนงาน	ปี ๒๕๖๖		ปี ๒๕๖๗		ปี ๒๕๖๘		ปี ๒๕๖๙		ปี ๒๕๗๐		รวม ๕ ปี	
	จำนวน โครงการ	งบประมาณ (บาท)	จำนวน โครงการ	งบประมาณ (บาท)	จำนวน โครงการ	งบประมาณ (บาท)	จำนวน โครงการ	งบประมาณ (บาท)	จำนวน โครงการ	งบประมาณ (บาท)	จำนวน โครงการ	งบประมาณ (บาท)
๕) ยุทธศาสตร์การบริหาร ราชการตามหลักการบริหาร บ้านเมืองที่ดี ๕.๑ กลยุทธ์การพัฒนาเทคโนโลยี และบุคลากรให้มีความเหมาะสม สอดคล้องกับการปฏิบัติงาน (๑) แผนงานบริหารงานทั่วไป	๕	๖๐๐,๐๐๐	๖	๘๐๐,๐๐๐	๖	๘๐๐,๐๐๐	๖	๘๐๐,๐๐๐	๖	๘๐๐,๐๐๐	๒๙	๓,๘๐๐,๐๐๐
๕.๒ กลยุทธ์ส่งเสริมศักยภาพของ ท้องถิ่นในทุกๆ ด้านตามหลักการ บริหารกิจการบ้านเมืองที่ดี (๒) แผนงานอุตสาหกรรมและ การโยธา	๒	๑๒๐,๐๐๐	๒	๑๒๐,๐๐๐	๒	๑๒๐,๐๐๐	๒	๑๒๐,๐๐๐	๒	๑๒๐,๐๐๐	๑๐	๖๐๐,๐๐๐
รวม	๗	๗๒๐,๐๐๐	๘	๙๒๐,๐๐๐	๘	๙๒๐,๐๐๐	๘	๙๒๐,๐๐๐	๘	๙๒๐,๐๐๐	๓๙	๕,๔๐๐,๐๐๐
๖) ยุทธศาสตร์การส่งเสริม การปกครองระบอบ ประชาธิปไตย ความมั่นคง และสนับสนุนแนวนโยบาย ของรัฐบาล จังหวัด อำเภอ ๖.๑ กลยุทธ์ส่งเสริมประชาธิปไตย และการมีส่วนร่วมของภาค ประชาชน (๑) แผนงานบริหารงานทั่วไป	๒	๔๐๐,๐๐๐	๑	๔๐๐,๐๐๐	๒	๔๐๐,๐๐๐	๑	๔๐๐,๐๐๐	๒	๔๕๐,๐๐๐	๘	๒,๐๕๐,๐๐๐

ยุทธศาสตร์ กลยุทธ์ แผนงาน	ปี ๒๕๖๖		ปี ๒๕๖๗		ปี ๒๕๖๘		ปี ๒๕๖๙		ปี ๒๕๗๐		รวม ๕ ปี	
	จำนวน โครงการ	งบประมาณ (บาท)	จำนวน โครงการ	งบประมาณ (บาท)	จำนวน โครงการ	งบประมาณ (บาท)	จำนวน โครงการ	งบประมาณ (บาท)	จำนวน โครงการ	งบประมาณ (บาท)	จำนวน โครงการ	งบประมาณ (บาท)
๖.๒ กลยุทธ์สนับสนุน แนวนโยบายของรัฐบาล จังหวัด อ่างทอง (๑) แผนงานบริหารงาน ทั่วไป	๓	๖๐,๐๐๐	๓	๖๐,๐๐๐	๓	๖๐,๐๐๐	๓	๖๐,๐๐๐	๓	๖๐,๐๐๐	๑๕	๓๐๐,๐๐๐
(๒) แผนงานรักษาความสงบ ภายใน	๑	๑๑,๐๐๐	๑	๑๑,๐๐๐	๑	๑๑,๐๐๐	๑	๑๑,๐๐๐	๑	๑๑,๐๐๐	๕	๕๕,๐๐๐
รวม	๖	๗๑,๐๐๐	๕	๗๑,๐๐๐	๖	๗๑,๐๐๐	๕	๗๑,๐๐๐	๖	๗๑,๐๐๐	๒๕	๒๕๖,๐๐๐
รวมทั้งสิ้น	๗๒	๑๐,๗๑๔,๘๐๐	๗๗	๑๔,๓๘๔,๘๐๐	๗๑	๑๑,๖๖๔,๘๐๐	๗๐	๑๐,๙๕๐,๘๐๐	๗๒	๑๑,๓๙๔,๘๐๐	๓๖๒	๕๙,๑๑๐,๐๐๐

บัญชีสรุปโครงการพัฒนา
ที่นำมาจากแผนพัฒนาหมู่บ้าน
องค์การบริหารส่วนตำบลละลมใหม่พัฒนา อำเภอโชคชัย จังหวัดนครราชสีมา

แบบ ผ.๐๑/๑

หมู่บ้าน	ปี ๒๕๖๖		ปี ๒๕๖๗		ปี ๒๕๖๘		ปี ๒๕๖๙		ปี ๒๕๗๐		รวม ๕ ปี	
	จำนวนโครงการ	งบประมาณ (บาท)	จำนวนโครงการ	งบประมาณ (บาท)	จำนวนโครงการ	งบประมาณ (บาท)	จำนวนโครงการ	งบประมาณ (บาท)	จำนวนโครงการ	งบประมาณ (บาท)	จำนวนโครงการ	งบประมาณ (บาท)
หมู่ที่ ๑ บ้านละลม	๙	๔,๑๘๔,๕๐๐	๔	๒,๖๙๘,๐๐๐	๕	๒,๗๗๔,๐๐๐	๕	๒๓,๔๔๐,๐๐๐	๑	๕๘๘,๐๐๐	๒๔	๓๓,๖๘๔,๕๐๐
รวม	๙	๔,๑๘๔,๕๐๐	๔	๒,๖๙๘,๐๐๐	๕	๒,๗๗๔,๐๐๐	๕	๒๓,๔๔๐,๐๐๐	๑	๕๘๘,๐๐๐	๒๔	๓๓,๖๘๔,๕๐๐
หมู่ที่ ๒ บ้านละลม	๑๐	๒๘,๒๒๘,๕๐๐	๑๑	๕,๖๘๘,๕๐๐	๑๑	๙,๓๘๘,๕๐๐	๕	๑,๒๔๖,๐๐๐	๕	๔,๐๒๓,๐๐๐	๔๒	๔๘,๕๗๔,๕๐๐
รวม	๑๐	๒๘,๒๒๘,๕๐๐	๑๑	๕,๖๘๘,๕๐๐	๑๑	๙,๓๘๘,๕๐๐	๕	๑,๒๔๖,๐๐๐	๕	๔,๐๒๓,๐๐๐	๔๒	๔๘,๕๗๔,๕๐๐
หมู่ที่ ๓ บ้านละลม	๑๒	๑๑,๗๘๗,๔๐๐	๑๘	๕๒,๕๓๙,๔๐๐	๑๓	๑๒,๒๒๓,๑๐๐	๘	๓๓,๔๙๕,๙๐๐	๖	๑๒,๘๖๖,๔๐๐	๕๗	๑๒๒,๙๑๒,๒๐๐
รวม	๑๒	๑๑,๗๘๗,๔๐๐	๑๘	๕๒,๕๓๙,๔๐๐	๑๓	๑๒,๒๒๓,๑๐๐	๘	๓๓,๔๙๕,๙๐๐	๖	๑๒,๘๖๖,๔๐๐	๕๗	๑๒๒,๙๑๒,๒๐๐
หมู่ที่ ๔ บ้านละลม	๒	๑,๕๐๐,๐๐๐	๙	๓,๔๔๐,๐๐๐	๔	๑,๑๗๔,๗๐๐	๔	๖๙๒,๐๐๐	๒	๑๕,๕๐๐,๐๐๐	๒๑	๒๒,๓๐๖,๗๐๐
รวม	๒	๑,๕๐๐,๐๐๐	๙	๓,๔๔๐,๐๐๐	๔	๑,๑๗๔,๗๐๐	๔	๖๙๒,๐๐๐	๒	๑๕,๕๐๐,๐๐๐	๒๑	๒๒,๓๐๖,๗๐๐
หมู่ที่ ๕ สระตะหมก	๔	๑,๙๗๓,๐๐๐	๖	๑๕,๗๙๐,๐๐๐	๗	๑๖,๒๕๕,๕๐๐	๗	๑๘,๓๕๙,๕๐๐	๔	๒๐,๐๖๔,๐๐๐	๒๘	๗๒,๔๔๒,๐๐๐
รวม	๔	๑,๙๗๓,๐๐๐	๖	๑๕,๗๙๐,๐๐๐	๗	๑๖,๒๕๕,๕๐๐	๗	๑๘,๓๕๙,๕๐๐	๔	๒๐,๐๖๔,๐๐๐	๒๘	๗๒,๔๔๒,๐๐๐
หมู่ที่ ๖ กุดจอกน้อย	๑๒	๒๘,๗๘๓,๘๐๐	๑๒	๔๗,๒๓๐,๐๐๐	๘	๒๓,๕๐๓,๑๐๐	๕	๑๕,๖๖๙,๐๐๐	๗	๒๒,๒๐๓,๑๐๐	๔๔	๑๓๗,๓๘๙,๐๐๐
รวม	๑๒	๒๘,๗๘๓,๘๐๐	๑๒	๔๗,๒๓๐,๐๐๐	๘	๒๓,๕๐๓,๑๐๐	๕	๑๕,๖๖๙,๐๐๐	๗	๒๒,๒๐๓,๑๐๐	๔๔	๑๓๗,๓๘๙,๐๐๐
หมู่ที่ ๗ กุดจอกใหญ่	๖	๖,๐๙๔,๕๐๐	๘	๑๓,๗๔๖,๕๐๐	๗	๒๙,๘๓๐,๕๐๐	๔	๑๒,๓๘๐,๗๐๐	๕	๑๓,๑๗๒,๕๐๐	๓๐	๗๕,๒๒๔,๗๐๐
รวม	๖	๖,๐๙๔,๕๐๐	๘	๑๓,๗๔๖,๕๐๐	๗	๒๙,๘๓๐,๕๐๐	๔	๑๒,๓๘๐,๗๐๐	๕	๑๓,๑๗๒,๕๐๐	๓๐	๗๕,๒๒๔,๗๐๐

บัญชีสรุปโครงการพัฒนา
ที่นำมาจากแผนพัฒนาหมู่บ้าน
องค์การบริหารส่วนตำบลละลมใหม่พัฒนา อำเภอโชคชัย จังหวัดนครราชสีมา

แบบ ผ.๐๑/๑

หมู่บ้าน	ปี ๒๕๖๖		ปี ๒๕๖๗		ปี ๒๕๖๘		ปี ๒๕๖๙		ปี ๒๕๗๐		รวม ๕ ปี	
	จำนวนโครงการ	งบประมาณ (บาท)	จำนวนโครงการ	งบประมาณ (บาท)	จำนวนโครงการ	งบประมาณ (บาท)	จำนวนโครงการ	งบประมาณ (บาท)	จำนวนโครงการ	งบประมาณ (บาท)	จำนวนโครงการ	งบประมาณ (บาท)
หมู่ที่ ๘ คลองกระชาย	๔	๒,๔๒๐,๙๐๐	๓	๓,๖๐๘,๐๐๐	๔	๗,๕๖๓,๖๐๐	๓	๒,๐๑๒,๐๐๐	๕	๑,๗๙๘,๐๐๐	๑๙	๑๗,๔๐๒,๕๐๐
รวม	๔	๒,๔๒๐,๙๐๐	๓	๓,๖๐๘,๐๐๐	๔	๗,๕๖๓,๖๐๐	๓	๒,๐๑๒,๐๐๐	๕	๑,๗๙๘,๐๐๐	๑๙	๑๗,๔๐๒,๕๐๐
หมู่ที่ ๙ คลองยาง	๗	๒๒,๕๗๑,๕๐๐	๗	๑๗,๓๙๔,๐๐๐	๑	๙,๐๓๔,๐๐๐	๓	๙,๖๗๔,๐๐๐	๔	๓๓,๙๑๘,๐๐๐	๒๒	๙๒,๕๙๑,๕๐๐
รวม	๗	๒๒,๕๗๑,๕๐๐	๗	๑๗,๓๙๔,๐๐๐	๑	๙,๐๓๔,๐๐๐	๓	๙,๖๗๔,๐๐๐	๔	๓๓,๙๑๘,๐๐๐	๒๒	๙๒,๕๙๑,๕๐๐
หมู่ที่ ๑๐ หนองชุมแสง	๗	๑,๔๐๔,๑๐๐	๓	๑,๑๐๐,๐๐๐	-	-	-	-	๒	๑,๐๗๐,๐๐๐	๑๒	๓,๕๗๔,๑๐๐
รวม	๗	๑,๔๐๔,๑๐๐	๓	๑,๑๐๐,๐๐๐	-	-	-	-	๒	๑,๐๗๐,๐๐๐	๑๒	๓,๕๗๔,๑๐๐
หมู่ที่ ๑๑ หนองผักหวาน	๔	๓,๘๐๐,๐๐๐	๗	๘,๖๐๐,๐๐๐	๑	๕๐๐,๐๐๐	๔	๑,๙๘๔,๐๐๐	๒	๓,๑๑๒,๕๐๐	๑๘	๑๗,๙๙๖,๕๐๐
รวม	๔	๓,๘๐๐,๐๐๐	๗	๘,๖๐๐,๐๐๐	๑	๕๐๐,๐๐๐	๔	๑,๙๘๔,๐๐๐	๒	๓,๑๑๒,๕๐๐	๑๘	๑๗,๙๙๖,๕๐๐
หมู่ที่ ๑๒ โคกพลวง	๓	๑๐,๒๗๔,๐๐๐	๑๔	๒๖,๘๙๕,๐๐๐	๘	๒๓,๘๕๕,๐๐๐	๗	๑๒,๘๐๒,๔๐๐	๖	๑๒,๑๘๘,๐๐๐	๓๘	๘๖,๐๑๓,๔๐๐
รวม	๓	๑๐,๒๗๔,๐๐๐	๑๔	๒๖,๘๙๕,๐๐๐	๘	๒๓,๘๕๕,๐๐๐	๗	๑๒,๘๐๒,๔๐๐	๖	๑๒,๑๘๘,๐๐๐	๓๘	๘๖,๐๑๓,๔๐๐
รวมทั้งหมด	๘๐	๑๒๓,๐๒๒,๒๐๐	๑๐๒	๑๙๘,๗๒๙,๔๐๐	๖๙	๑๓๖,๑๐๑,๐๐๐	๕๕	๑๓๑,๗๕๕,๕๐๐	๔๙	๑๔๐,๕๐๓,๕๐๐	๓๕๕	๗๓๐,๑๑๑,๖๐๐

รายละเอียดโครงการพัฒนา

แบบ ผ. ๐๒

แผนพัฒนาท้องถิ่น (พ.ศ.๒๕๖๖-๒๕๗๐) แก้ไข (ครั้งที่ ๑/๒๕๖๗)

องค์การบริหารส่วนตำบลละลมใหม่พัฒนา อำเภอโชคชัย จังหวัดนครราชสีมา

ก. ยุทธศาสตร์ชาติ ๒๐ ปี ยุทธศาสตร์ที่ ๒ ด้านการสร้างความสามารถในการแข่งขัน

ข. แผนพัฒนาเศรษฐกิจและสังคมแห่งชาติ ฉบับที่ ๑๓ หมวดหมายที่ ๕ ไทยเป็นประตูการค้าการลงทุนและยุทธศาสตร์ทางโลจิสติกส์ที่สำคัญของภูมิภาค

ค. Sustainable Development Goals : SDGs เป้าหมายที่ ๙ โครงสร้างพื้นฐาน นวัตกรรมและอุตสาหกรรม

ง. ยุทธศาสตร์จังหวัดนครราชสีมา ยุทธศาสตร์ที่ ๔ “ส่งเสริม พัฒนาโครงสร้างพื้นฐาน การเชื่อมโยงระหว่างภูมิภาคและการเป็นส่วนหนึ่งของประชาคมโลก สนับสนุนการเข้าถึงทุกพื้นที่ ในจังหวัดการบูรณาการภาครัฐ ภาคเอกชน และเสริมสร้างคุณภาพชีวิตของประชาชน เพื่อก้าวสู่สังคมคุณภาพสูง”

จ. ยุทธศาสตร์การพัฒนาขององค์กรปกครองส่วนท้องถิ่นในเขตจังหวัดนครราชสีมา ยุทธศาสตร์ที่ ๔ ด้านการพัฒนาเมือง

๑. ยุทธศาสตร์การพัฒนาด้านโครงสร้างพื้นฐาน

๑.๑ กลยุทธ์การก่อสร้าง/จัดทา/ปรับปรุง/บำรุงรักษา/ซ่อมแซม การบริการสาธารณะโครงสร้างพื้นฐานอื่นๆ

(๑) แผนงานอุตสาหกรรมและการโยธา

ที่	โครงการ	วัตถุประสงค์	เป้าหมาย (ผลผลิตของโครงการ)	งบประมาณ					ตัวชี้วัด (KPI)	ผลลัพธ์ที่คาดว่าจะได้รับ	หน่วยงาน รับผิดชอบ หลัก
				๒๕๖๖ (บาท)	๒๕๖๗ (บาท)	๒๕๖๘ (บาท)	๒๕๖๙ (บาท)	๒๕๗๐ (บาท)			
๑	โครงการก่อสร้างศูนย์ ประสานงาน อปพร. ตำบลละลมใหม่พัฒนา	เพื่อให้ อปพร. มีสถานประชุม อบรม และที่ ประสานงานกับ หน่วยงานอื่น	รายละเอียด ตาม แบบ อบต. กำหนด	-	๘๕๐,๐๐๐	-	๘๕๐,๐๐๐	-	ประชาชนพึงพอใจ ในการแก้ไขปัญหา ร้อยละ ๖๐ ขึ้นไป	อปพร.มีสถาน ประชุม อบรม และที่ประสาน งานกับหน่วย งานอื่น	กองช่าง
๒	โครงการต่อเติมสำนักงาน องค์การบริหารส่วนตำบล ละลมใหม่พัฒนา	เพื่อให้มีสถานที่ สำหรับปฏิบัติงาน อย่างสะดวก ไม่แออัด	ขนาดกว้าง ๔ ม. ยาว ๑๐ ม. รายละเอียด ตาม แบบ อบต. กำหนด	๕๐๐,๐๐๐	๕๐๐,๐๐๐	-	-	-	ประชาชนพึงพอใจ ในการแก้ไขปัญหา ร้อยละ ๖๐ ขึ้นไป	มีสถานที่สำหรับ ปฏิบัติงานอย่าง สะดวกไม่แออัด	กองช่าง
๓	โครงการเทพื้นคอนกรีต โรงจอดรถ	เพื่อป้องกัน โครงสร้างอาคาร เดิมเสียหาย	มีพื้นที่ก่อสร้างไม่น้อย กว่า ๖๒๐ ตร.ม. หนา ๐.๑๐ ม. ตามแบบอบต.กำหนด	๕๐๐,๐๐๐	-	-	-	-	ประชาชนพึงพอใจ ในการแก้ไขปัญหา ร้อยละ ๖๐ ขึ้นไป	มีสถานที่สำหรับ จอดรถ	กองช่าง

ที่	โครงการ	วัตถุประสงค์	เป้าหมาย (ผลผลิตของโครงการ)	งบประมาณ					ตัวชี้วัด (KPI)	ผลลัพธ์ที่คาดว่าจะได้รับ	หน่วยงาน รับผิดชอบ หลัก
				๒๕๖๖ (บาท)	๒๕๖๗ (บาท)	๒๕๖๘ (บาท)	๒๕๖๙ (บาท)	๒๕๗๐ (บาท)			
๔	โครงการปรับปรุง สำนักงาน อบต. ละลมใหม่พัฒนา	เพื่อให้มีสถานที่ ในการทำงาน ที่เหมาะสม สะอาด เรียบร้อย	รายละเอียด ตาม แบบ อบต. กำหนด	๒๐๐,๐๐๐	-	-	-	-	ปรับปรุงสำนักงาน จำนวน ๑ แห่ง	มีสถานที่ทำงาน ที่สะอาดสะดวก ต่อการมาติดต่อ ของราษฎร	กองช่าง
๕	โครงการปรับปรุง โรงจอดรถ เป็นอาคาร สำนักงาน อบต.ละลมใหม่ พัฒนา	เพื่อให้สถานที่ ปฏิบัติงานและ เพิ่มสถานที่ติดต่อ ราชการ	รายละเอียด ตาม แบบ อบต. กำหนด	-	-	๑,๙๐๐, ๐๐๐	-	-	ประชาชนพึงพอใจ ในการแก้ไขปัญหา ร้อยละ ๖๐ ขึ้นไป	ประชาชนสามารถ ติดต่อราชการ ง่ายขึ้น	กองช่าง
รวม	๕ โครงการ	-	-	๑,๒๐๐, ๐๐๐	๑,๓๕๐, ๐๐๐	๑,๙๐๐, ๐๐๐	๘๕๐, ๐๐๐	-	-	-	-

รายละเอียดโครงการพัฒนา

แบบ ผ. ๐๒

แผนพัฒนาท้องถิ่น (พ.ศ.๒๕๖๖-๒๕๗๐) แก้ไข (ครั้งที่ ๑/๒๕๖๗)

องค์การบริหารส่วนตำบลละลมใหม่พัฒนา อำเภอโชคชัย จังหวัดนครราชสีมา

ก. ยุทธศาสตร์ชาติ ๒๐ ปี ยุทธศาสตร์ที่ ๒ ด้านการสร้างความสามารถในการแข่งขัน

ข. แผนพัฒนาเศรษฐกิจและสังคมแห่งชาติ ฉบับที่ ๑๓ หมายความว่า ๑ ไทยเป็นประเทศชั้นนำด้านสินค้าเกษตรและเกษตรแปรรูปมูลค่าสูง

ค. Sustainable Development Goals : SDGs เป้าหมายที่ ๒ ขจัดความหิวโหย

ง. ยุทธศาสตร์จังหวัดนครราชสีมา ยุทธศาสตร์ที่ ๒ “ยกระดับขีดความสามารถของภาคเกษตร ภาคผลิต ภาคอุตสาหกรรม เพื่อสร้างโอกาสของประชาชนในการแข่งขัน การเริ่มต้นธุรกิจใหม่”

จ. ยุทธศาสตร์การพัฒนาขององค์กรปกครองส่วนท้องถิ่นในเขตจังหวัดนครราชสีมา ยุทธศาสตร์ที่ ๑ ด้านโครงการตามแนวพระราชดำริ

๒. ยุทธศาสตร์เสริมสร้างความสามารถทางเศรษฐกิจและบรรเทาปัญหาความยากจน

๒.๑ กลยุทธ์ส่งเสริมสนับสนุนด้านการเกษตรและปศุสัตว์

(๑) แผนงานการเกษตร

ที่	โครงการ	วัตถุประสงค์	เป้าหมาย (ผลผลิตของโครงการ)	งบประมาณ					ตัวชี้วัด (KPI)	ผลที่คาดว่าจะได้รับ	หน่วยงาน รับผิดชอบหลัก
				๒๕๖๖ (บาท)	๒๕๖๗ (บาท)	๒๕๖๘ (บาท)	๒๕๖๙ (บาท)	๒๕๗๐ (บาท)			
๑	โครงการขุดลอกคลอง หมู่ที่ ๑ คลองหาง กุดจอก	เพื่อให้ราษฎรได้ มีแหล่งกักเก็บน้ำ	รายละเอียด ตาม แบบ อบต. กำหนด	-	๕๐๐,๐๐๐	-	-	-	ประชาชนพึงพอใจ ในการแก้ไขปัญหา ร้อยละ ๖๐ ขึ้นไป	-ประชาชนมีแหล่ง กักเก็บน้ำ -แก้ปัญหาภัยแล้ง	กองช่าง
๒	โครงการขุดลอกสระ แปลงเกษตร หมู่ที่ ๑	เพื่อกักเก็บน้ำไว้ใช้ อุปโภค-บริโภค และ ใช้ในภาคเกษตรกรรม	รายละเอียด ตาม แบบ อบต. กำหนด	-	-	-	-	๕๐๐,๐๐๐	ประชาชนพึงพอใจ ในการแก้ไขปัญหา ร้อยละ ๖๐ ขึ้นไป	-ประชาชนมีน้ำ อุปโภค-บริโภค และการทำเกษตร	กองช่าง
๓	โครงการขุดร่องน้ำรอบ ที่สาธารณะโปร่งฟาน หมู่ที่ ๒ บ้านละลม	เพื่อป้องกันการบุกรุก ที่สาธารณะ และกัก เก็บน้ำ	รายละเอียด ตาม แบบ อบต. กำหนด	๕๐๐,๐๐๐	-	-	-	-	ประชาชนพึงพอใจ ในการแก้ไขปัญหา ร้อยละ ๖๐ ขึ้นไป	-ลดปัญหาการบุกร รุกที่สาธารณะ	กองช่าง
๔	โครงการขุดสระน้ำ ที่สาธารณะโปร่งฟาน หมู่ที่ ๒	เพื่อกักเก็บน้ำไว้ใช้ อุปโภค-บริโภค และ ใช้ในภาคเกษตรกรรม	รายละเอียด ตาม แบบ อบต. กำหนด	-	-	-	๕๐๐,๐๐๐	-	ประชาชนพึงพอใจ ในการแก้ไขปัญหา ร้อยละ ๖๐ ขึ้นไป	-ประชาชนมีน้ำ อุปโภค-บริโภค และการทำเกษตร	กองช่าง

ที่	โครงการ	วัตถุประสงค์	เป้าหมาย (ผลผลิตของโครงการ)	งบประมาณ					ตัวชี้วัด (KPI)	ผลที่คาดว่าจะได้รับ	หน่วยงาน รับผิดชอบหลัก
				๒๕๖๖ (บาท)	๒๕๖๗ (บาท)	๒๕๖๘ (บาท)	๒๕๖๙ (บาท)	๒๕๗๐ (บาท)			
๕	โครงการชดเชยน้ำ สระประปา หมู่ที่ ๕	เพื่อให้ราษฎรมีน้ำ ใช้เพื่ออุปโภค - บริโภคอย่าง เพียงพอ	รายละเอียด ตาม แบบ อบต. กำหนด	-	๕๐๐, ๐๐๐	-	-	-	ประชาชนพึงพอใจ ในการแก้ไขปัญหา ร้อยละ ๖๐ ขึ้นไป	-ประชาชนมีน้ำ อุปโภค-บริโภค	กองช่าง
๖	โครงการขุดลอกขอบสระ กุดจอก หมู่ที่ ๗	เพื่อป้องกันและ แก้ปัญหาอุทกภัย และภัยแล้ง	รายละเอียด ตาม แบบ อบต. กำหนด	๕๐๐,๐๐๐	-	-	-	-	ประชาชนพึงพอใจ ในการแก้ไขปัญหา ร้อยละ ๖๐ ขึ้นไป	-ป้องกันการเกิด อุทกภัย -ลดปัญหาภัยแล้ง	กองช่าง
๗	โครงการขุดลอกสระน้ำ สระติดบ้านนายโชคมงคล หมู่ที่ ๘	เพื่อป้องกันและ แก้ปัญหาอุทกภัย และภัยแล้ง	รายละเอียด ตาม แบบ อบต. กำหนด	-	-	-	๕๐๐,๐๐๐	-	ประชาชนพึงพอใจ ในการแก้ไขปัญหา ร้อยละ ๖๐ ขึ้นไป	-ป้องกันการเกิด อุทกภัย -ลดปัญหาภัยแล้ง	กองช่าง
๘	โครงการขุดลอกสระน้ำ สระประปา หมู่ที่ ๘	เพื่อป้องกันและ แก้ปัญหาอุทกภัย และภัยแล้ง	รายละเอียด ตาม แบบ อบต. กำหนด	-	-	๕๐๐,๐๐๐	-	-	ประชาชนพึงพอใจ ในการแก้ไขปัญหา ร้อยละ ๖๐ ขึ้นไป	-ป้องกันการเกิด อุทกภัย -ลดปัญหาภัยแล้ง	กองช่าง
๙	โครงการขุดลอกคลอง กระชาย หมู่ที่ ๘	เพื่อป้องกันและ แก้ปัญหาอุทกภัย และภัยแล้ง	รายละเอียด ตาม แบบ อบต. กำหนด	๕๐๐,๐๐๐	-	-	-	-	ประชาชนพึงพอใจ ในการแก้ไขปัญหา ร้อยละ ๖๐ ขึ้นไป	-ป้องกันการเกิด อุทกภัย -ลดปัญหาภัยแล้ง	กองช่าง
๑๐	โครงการขุดลอกทาง กุดจอก หมู่ที่ ๑ บ้านละลม	เพื่อป้องกันและ แก้ปัญหาอุทกภัย และภัยแล้ง	รายละเอียด ตาม แบบ อบต. กำหนด	-	-	-	๓๘๖,๐๐๐	-	ประชาชนพึงพอใจ ในการแก้ไขปัญหา ร้อยละ ๖๐ ขึ้นไป	-ป้องกันการเกิด อุทกภัย -ลดปัญหาภัยแล้ง	กองช่าง
๑๑	โครงการขุดลอกคลอง กระโดน หมู่ที่ ๑ บ้านละลม	เพื่อป้องกันและ แก้ปัญหาอุทกภัย และภัยแล้ง	รายละเอียด ตาม แบบ อบต. กำหนด	-	-	-	-	๕๑๕, ๐๐๐	ประชาชนพึงพอใจ ในการแก้ไขปัญหา ร้อยละ ๖๐ ขึ้นไป	-ป้องกันการเกิด อุทกภัย -ลดปัญหาภัยแล้ง	กองช่าง

ที่	โครงการ	วัตถุประสงค์	เป้าหมาย (ผลผลิตของโครงการ)	งบประมาณ					ตัวชี้วัด (KPI)	ผลที่คาดว่าจะได้รับ	หน่วยงาน รับผิดชอบหลัก
				๒๕๖๖ (บาท)	๒๕๖๗ (บาท)	๒๕๖๘ (บาท)	๒๕๖๙ (บาท)	๒๕๗๐ (บาท)			
๑๒	โครงการขุดลอกสระหนองตะไก่ หมู่ที่ ๒ บ้านละลม	เพื่อให้ราษฎรได้มีแหล่งกักเก็บน้ำเพื่อการเกษตรและอุตสาหกรรม	รายละเอียด ตามแบบ อบต. กำหนด	-	-	-	-	๓๕๐,๐๐๐	ประชาชนพึงพอใจในการแก้ไขปัญหาร้อยละ ๖๐ ขึ้นไป	-ประชาชนมีแหล่งกักเก็บน้ำ -ลดปัญหาภัยแล้ง	กองช่าง
๑๓	โครงการขุดลอกแปลงเกษตร หมู่ที่ ๑ บ้านละลม	เพื่อให้ราษฎรได้มีแหล่งกักเก็บน้ำเพื่อการเกษตรและอุตสาหกรรม	รายละเอียด ตามแบบ อบต. กำหนด	-	-	-	-	๕๐๐,๐๐๐	ประชาชนพึงพอใจในการแก้ไขปัญหาร้อยละ ๖๐ ขึ้นไป	-ประชาชนมีแหล่งกักเก็บน้ำ -ลดปัญหาภัยแล้ง	กองช่าง
๑๔	โครงการขุดลอกคลองกระทุ่ม หมู่ที่ ๔ บ้านละลม	เพื่อป้องกันและแก้ปัญหาอุทกภัยและภัยแล้ง	รายละเอียด ตามแบบ อบต. กำหนด	-	-	-	-	๘๑๕,๐๐๐	ประชาชนพึงพอใจในการแก้ไขปัญหาร้อยละ ๖๐ ขึ้นไป	-ป้องกันการเกิดอุทกภัย -ลดปัญหาภัยแล้ง	กองช่าง
รวม	๑๔ โครงการ	-	-	๑,๕๐๐, ๐๐๐	๑,๐๐๐, ๐๐๐	๕๐๐, ๐๐๐	๑,๓๘๖, ๐๐๐	๒,๖๘๐, ๐๐๐	-	-	-

รายละเอียดโครงการพัฒนา

แบบ ผ. ๐๒

แผนพัฒนาท้องถิ่น (พ.ศ.๒๕๖๖-๒๕๗๐) แก้ไข (ครั้งที่ ๑/๒๕๖๗)

องค์การบริหารส่วนตำบลละลมใหม่พัฒนา อำเภอโชคชัย จังหวัดนครราชสีมา

ก. ยุทธศาสตร์ชาติ ๒๐ ปี ยุทธศาสตร์ที่ ๒ ด้านการสร้างความสามารถในการแข่งขัน

ข. แผนพัฒนาเศรษฐกิจและสังคมแห่งชาติ ฉบับที่ ๑๓ หมุดหมายที่ ๑ ไทยเป็นประเทศชั้นนำด้านสินค้าเกษตรและเกษตรแปรรูปมูลค่าสูง

ค. Sustainable Development Goals : SDGs เป้าหมายที่ ๑ ขจัดความยากจน

ง. ยุทธศาสตร์จังหวัดนครราชสีมา ยุทธศาสตร์ที่ ๔ “ส่งเสริม พัฒนาโครงสร้างพื้นฐาน การเชื่อมโยงระหว่างภูมิภาคและการเป็นส่วนหนึ่งของประชาคมโลก สนับสนุนการเข้าถึงทุกพื้นที่ ในจังหวัดการบูรณาการภาครัฐ ภาคเอกชน และเสริมสร้างคุณภาพชีวิตของประชาชน เพื่อก้าวสู่สังคมคุณภาพสูง”

จ. ยุทธศาสตร์การพัฒนาขององค์กรปกครองส่วนท้องถิ่นในเขตจังหวัดนครราชสีมา ยุทธศาสตร์ที่ ๑ ด้านโครงการตามแนวพระราชดำริ

๒. ยุทธศาสตร์เสริมสร้างความสามารถทางเศรษฐกิจและบรรเทาปัญหาความยากจน

๒.๒ กลยุทธ์เสริมสร้างเศรษฐกิจพอเพียงตามแนวทางพระราชดำริ และภูมิปัญญาท้องถิ่น

(๑) แผนงานการเกษตร

ที่	โครงการ	วัตถุประสงค์	เป้าหมาย (ผลผลิตของโครงการ)	งบประมาณ					ตัวชี้วัด (KPI)	ผลที่คาดว่าจะได้รับ	หน่วยงาน รับผิดชอบ หลัก
				๒๕๖๖ (บาท)	๒๕๖๗ (บาท)	๒๕๖๘ (บาท)	๒๕๖๙ (บาท)	๒๕๗๐ (บาท)			
๑	โครงการส่งเสริมเศรษฐกิจพอเพียง	เพื่อให้ประชาชนมีความรู้ตามหลักปรัชญาเศรษฐกิจพอเพียง	อบรมให้ความรู้ตามหลักปรัชญาเศรษฐกิจพอเพียงแก่ประชาชนในตำบล	๓๐,๐๐๐	๓๐,๐๐๐	๓๐,๐๐๐	๓๐,๐๐๐	๓๐,๐๐๐	ประชาชนได้พัฒนาความรู้และการใช้ชีวิตหลักปรัชญาเศรษฐกิจพอเพียง	ทำให้ประชาชนได้พัฒนาความรู้และการใช้ชีวิตหลักปรัชญาเศรษฐกิจพอเพียง	สำนักปลัด อบต.
๒	โครงการปรับปรุงแปลงเกษตร หมู่ที่ ๗	เพื่อปรับปรุงแปลงเกษตรหมู่ที่ ๗ เป็นศูนย์เรียนรู้เศรษฐกิจพอเพียง	จำนวน ๑ ศูนย์	๓๐,๐๐๐	๓๐,๐๐๐	๓๐,๐๐๐	๓๐,๐๐๐	๓๐,๐๐๐	ปรับปรุงแปลงเกษตร ๑ แปลง	มีพืชผักปลอดภัยจากสารพิษบริโภคในครัวเรือน	-สำนักปลัด อบต. -สำนักงานเกษตรอำเภอ
๓	โครงการก่อสร้างแปลงเกษตรและแหล่งเรียนรู้ หมู่ที่ ๖	เพื่อให้ประชาชนมีสถานที่ศึกษาเรียนรู้เกี่ยวกับการทำเกษตร	รายละเอียด ตามแบบ อบต. กำหนด	-	-	๕๐๐,๐๐๐	-	-	ประชาชนพึงพอใจในการแก้ไขปัญหา ร้อยละ ๖๐ ขึ้นไป	ประชาชนมีสถานที่เรียนรู้และประกอบอาชีพ	กองช่าง
รวม	๓ โครงการ	-	-	๖๐,๐๐๐	๖๐,๐๐๐	๕๖๐,๐๐๐	๖๐,๐๐๐	๖๐,๐๐๐	-	-	-

รายละเอียดโครงการพัฒนา

แบบ ผ. ๐๒

แผนพัฒนาท้องถิ่น (พ.ศ.๒๕๖๖-๒๕๗๐) แก้ไข (ครั้งที่ ๑/๒๕๖๗)

องค์การบริหารส่วนตำบลละลมใหม่พัฒนา อำเภอโชคชัย จังหวัดนครราชสีมา

ก. ยุทธศาสตร์ชาติ ๒๐ ปี ยุทธศาสตร์ที่ ๑ ด้านความมั่นคง

ข. แผนพัฒนาเศรษฐกิจและสังคมแห่งชาติ ฉบับที่ ๑๓ หมวดหมายที่ ๘ ไทยมีพื้นที่และเมืองอัจฉริยะที่น่าอยู่ ปลอดภัย เดิมโตอย่างยั่งยืน

ค. Sustainable Development Goals : SDGs เป้าหมายที่ ๑๖ ความสงบสุข ยุติธรรม และสถาบันเข้มแข็ง

ง. ยุทธศาสตร์จังหวัดนครราชสีมา ยุทธศาสตร์ที่ ๕ “เสริมสร้างความมั่นคง ความปลอดภัยในชีวิตและทรัพย์สินของประชาชน ส่งเสริมการดำเนินการภาครัฐให้มีประสิทธิภาพ โปร่งใส มีความรับผิดชอบในทุกกระดับ เพื่อตอบสนองความต้องการของประชาชนอย่างเท่าเทียมและมีส่วนร่วม”

จ. ยุทธศาสตร์การพัฒนาขององค์กรปกครองส่วนท้องถิ่นในเขตจังหวัดนครราชสีมา ยุทธศาสตร์ที่ ๔ ด้านการพัฒนาเมือง

๓. ยุทธศาสตร์สร้างสังคมให้มีคุณภาพชีวิตที่ดีอย่างทั่วถึงและอยู่ร่วมกันอย่างมีความสุข

๓.๑ กลยุทธ์การป้องกันและบรรเทาสาธารณภัย/ลดอุบัติเหตุจากรถทางบก/ทางน้ำ

(๑) แผนงานการรักษาความสงบภายใน

ที่	โครงการ	วัตถุประสงค์	เป้าหมาย (ผลผลิตของโครงการ)	งบประมาณ					ตัวชี้วัด (KPI)	ผลที่คาดว่าจะได้รับ	หน่วยงาน รับผิดชอบหลัก
				๒๕๖๖ (บาท)	๒๕๖๗ (บาท)	๒๕๖๘ (บาท)	๒๕๖๙ (บาท)	๒๕๗๐ (บาท)			
๑	โครงการฝึกอบรม ทบพวนอาสาสมัคร ป้องกันภัยฝ่ายพลเรือน (อปพร.)	เพื่อพัฒนาเจ้าหน้าที่ อปพร.ให้มีความพร้อมเมื่อยามเกิดสาธารณภัย	อปพร.ในตำบลละลมใหม่พัฒนา	๒๐๐,๐๐๐	๒๐๐,๐๐๐	๒๐๐,๐๐๐	๒๐๐,๐๐๐	๒๐๐,๐๐๐	ความพึงพอใจหรือความรู้ความเข้าใจของผู้เข้ารับการอบรม ร้อยละ ๖๐ ขึ้นไป	- ทำให้ อปพร. มีทักษะความรู้ในการช่วยเหลือป้องกันและบรรเทาสาธารณภัยได้อย่างถูกต้อง - ทำให้สามารถช่วยเหลือประชาชนได้	สำนักปลัด อบต.
๒	โครงการจัดการปัญหา ไฟป่าและหมอกควัน	เพื่อให้ประชาชนมีความรู้และแก้ไขไฟป่าและหมอกควัน	ประชาชนในหมู่บ้าน ๑๒ หมู่บ้าน จำนวน ๖๐ คน	๑๕,๐๐๐	๑๕,๐๐๐	๑๕,๐๐๐	๑๕,๐๐๐	๑๕,๐๐๐	ประชาชนพึงพอใจในการแก้ไขปัญหาไฟป่าและหมอกควัน ร้อยละ ๖๐ ขึ้น	ทำให้ประชาชนมีความรู้ในการดับไฟป่าและอันตรายที่เกิดจากไฟป่า	สำนักปลัด อบต.

ที่	โครงการ	วัตถุประสงค์	เป้าหมาย (ผลผลิตของ โครงการ)	งบประมาณ					ตัวชี้วัด (KPI)	ผลที่คาดว่าจะได้รับ	หน่วยงาน รับผิดชอบ หลัก
				๒๕๖๖ (บาท)	๒๕๖๗ (บาท)	๒๕๖๘ (บาท)	๒๕๖๙ (บาท)	๒๕๗๐ (บาท)			
๓	โครงการรณรงค์และ ป้องกันอุบัติเหตุทาง ถนนในช่วงเทศกาล ปีใหม่	เพื่อเตรียมความพร้อม และเหตุที่จะเกิด สาธารณภัยในช่วง เทศกาลปีใหม่	ประชาชนในพื้นที่ ตำบลละลมใหม่ พัฒนา	๑๐,๐๐๐	๑๐,๐๐๐	๑๐,๐๐๐	๑๐,๐๐๐	๑๐,๐๐๐	ประชาชนพึงพอใจ ในการตั้งจุด บริการประชาชน ร้อยละ ๖๐ ขึ้นไป	ทำให้ประชาชน มีความพอใจและ อุ่นใจเมื่อเกิด สาธารณภัยในช่วง เทศกาลปีใหม่	สำนักปลัด อบต.
๔	โครงการรณรงค์และ ป้องกันอุบัติเหตุทาง ถนนในช่วงเทศกาล สงกรานต์	เพื่อเตรียมความพร้อม และเหตุที่จะเกิด สาธารณภัยในช่วง เทศกาลสงกรานต์	ประชาชนในพื้นที่ ตำบลละลมใหม่ พัฒนา	๑๐,๐๐๐	๑๐,๐๐๐	๑๐,๐๐๐	๑๐,๐๐๐	๑๐,๐๐๐	ประชาชนพึงพอใจ ในการตั้งจุด บริการประชาชน ร้อยละ ๖๐ ขึ้นไป	ทำให้ประชาชน มีความพอใจและ อุ่นใจเมื่อเกิด สาธารณภัยในช่วง เทศกาลสงกรานต์	สำนักปลัด อบต.
๕	โครงการฝึกอบรมชุด ปฏิบัติการจิตอาสาภัย พิบัติประจำองค์การ บริหารส่วนตำบล ละลมใหม่พัฒนา	-เพื่อเสริมสร้าง ศักยภาพและ ความเข้มแข็งในการ ปฏิบัติงาน -เพื่อส่งเสริมความรู้ ด้านการจัดการ สาธารณภัยเบื้องต้นฯ -เพื่อสนับสนุน โครงการจิตอาสา พระราชทาน	จิตอาสาภัยพิบัติ จำนวน ๕๐ คน	๑๐๐,๐๐๐	๑๐๐,๐๐๐	๑๐๐,๐๐๐	๑๐๐,๐๐๐	๑๐๐,๐๐๐	จิตอาสาภัยพิบัติ ผ่านการฝึกอบรม ร้อยละ ๘๐	-จิตอาสาสามารถ ปฏิบัติหน้าที่ช่วยเหลือ จพง.ในการป้องกันและ บรรเทาสาธารณภัยได้ -จิตอาสาสามารถ สนับสนุนการปฏิบัติงาน ของกองอำนวยการ ป้องกันและบรรเทา สาธารณภัยได้	สำนักปลัด อบต.

ที่	โครงการ	วัตถุประสงค์	เป้าหมาย (ผลผลิตของ โครงการ)	งบประมาณ					ตัวชี้วัด (KPI)	ผลที่คาดว่าจะ ได้รับ	หน่วยงาน รับผิดชอบ หลัก
				๒๕๖๖ (บาท)	๒๕๖๗ (บาท)	๒๕๖๘ (บาท)	๒๕๖๙ (บาท)	๒๕๗๐ (บาท)			
๖	โครงการติดตั้งกระจก โค้งจรรยาธรรมองทาง จุดเสี่ยง หมู่ที่ ๒	เพื่อให้ราษฎรได้ใช้ สัญจรไปมาได้สะดวก	กระจกโค้งจรรยา ขนาด ๓๒"	๕๐,๐๐๐	-	-	-	-	ประชาชนพึงพอใจ ในการแก้ไขปัญหา ร้อยละ ๖๐ ขึ้นไป	-ประชาชนสัญจร สะดวก -ลดอุบัติเหตุ	กองช่าง
๗	โครงการติดตั้งเครื่อง อำนวยความสะดวก จุดเสี่ยงทางแยก หมู่ที่ ๓ บ้านละลม	เพื่อให้ราษฎรได้ใช้ สัญจรไปมาได้สะดวก และลดอุบัติเหตุ ทางถนน	รายละเอียด ตามแบบ อบต. กำหนด	-	๓๐๐,๐๐๐	-	-	-	ประชาชนพึงพอใจ ในการแก้ไขปัญหา ร้อยละ ๖๐ ขึ้นไป	-ประชาชนสัญจร สะดวก -ลดอุบัติเหตุ	กองช่าง
๘	โครงการฝึกอบรม อาสาสมัครป้องกันภัย ฝ่ายพลเรือน (อปพร.) หลักสูตรจัดตั้ง	เพื่อเสริมสร้างความรู้ ความเข้าใจในการ ปฏิบัติงานป้องกันและ บรรเทาสาธารณภัย	จัดฝึกอบรม อปพร. หลักสูตร จัดตั้ง	-	๓๐๐,๐๐๐	๓๐๐,๐๐๐	๓๐๐,๐๐๐	๓๐๐,๐๐๐	อาสาสมัครป้องกัน ภัยฝ่ายพลเรือน (อปพร.) ผ่านการ ฝึกอบรมร้อยละ ๘๐	อาสาสมัครป้องกันภัย ฝ่ายพลเรือน (อปพร.) มีความรู้ความเข้าใจ ในการปฏิบัติงาน	สำนักปลัด อบต.
๙	โครงการจัดซื้อ กล้องโทรทัศน์วงจรปิด (CCTV) พร้อมระบบ อุปกรณ์ติดตั้งของ องค์การบริหารส่วน ตำบลละลมใหม่พัฒนา	เพื่อดูแลความ เรียบร้อยและเพิ่ม ความปลอดภัยในชีวิต และทรัพย์สินของ บุคลากร วัสดุอุปกรณ์ ต่างๆ ของหน่วยงาน	จัดซื้อ กล้องโทรทัศน์ วงจรปิด (CCTV) พร้อมระบบ อุปกรณ์ติดตั้ง ขององค์การ บริหารส่วนตำบล ละลมใหม่พัฒนา	-	๕๐๐,๐๐๐	-	-	-	ร้อยละความสำเร็จ ของการติดตั้ง กล้องโทรทัศน์วงจร ปิด (CCTV)	องค์การบริหาร ส่วนตำบลละลมใหม่ พัฒนา มีความ ปลอดภัยในชีวิต และทรัพย์สิน วัสดุ อุปกรณ์ต่างๆ ของ หน่วยงานไม่สูญหาย	กองช่าง

ที่	โครงการ	วัตถุประสงค์	เป้าหมาย (ผลผลิตของ โครงการ)	งบประมาณ					ตัวชี้วัด (KPI)	ผลที่คาดว่าจะ ได้รับ	หน่วยงาน รับผิดชอบ หลัก
				๒๕๖๖ (บาท)	๒๕๖๗ (บาท)	๒๕๖๘ (บาท)	๒๕๖๙ (บาท)	๒๕๗๐ (บาท)			
๑๐	โครงการจัดซื้อ กล้องโทรทัศน์วงจรปิด (CCTV) พร้อมระบบ อุปกรณ์ติดตั้งของศูนย์ พัฒนาเด็กเล็กองค์การ บริหารส่วนตำบลละลม ใหม่พัฒนา	เพื่อดูแลความ เรียบร้อยและเพิ่ม ปลอดภัยในชีวิตและ ทรัพย์สินของเด็ก บุคลากร และวัสดุ อุปกรณ์ต่างๆ ของ ศูนย์พัฒนาเด็กเล็ก องค์การบริหารส่วน ตำบลละลมใหม่ พัฒนา	จัดซื้อ กล้องโทรทัศน์ วงจรปิด (CCTV) พร้อมระบบ อุปกรณ์ติดตั้ง ของศูนย์พัฒนา เด็กเล็กองค์การ บริหารส่วนตำบล ละลมใหม่พัฒนา	-	๑๗๐,๐๐๐	-	-	-	ร้อยละ ความสำเร็จ ของการติดตั้ง กล้องโทรทัศน์วงจร ปิด (CCTV)	ศูนย์พัฒนาเด็กเล็ก องค์การบริหารส่วน ตำบลละลมใหม่ พัฒนา มีความ ปลอดภัยในชีวิต และทรัพย์สิน วัสดุ อุปกรณ์ต่างๆ ของหน่วยงาน ไม่สูญหาย	กองช่าง
รวม	๑๐ โครงการ	-	-	๓๘๕,๐๐๐	๑,๖๐๕, ๐๐๐	๖๓๕,๐๐๐	๖๓๕,๐๐๐	๖๓๕,๐๐๐	-	-	-

รายละเอียดโครงการพัฒนา

แบบ ผ. ๐๒

แผนพัฒนาท้องถิ่น (พ.ศ.๒๕๖๖-๒๕๗๐) แก้ไข (ครั้งที่ ๑/๒๕๖๗)

องค์การบริหารส่วนตำบลละลมใหม่พัฒนา อำเภอโชคชัย จังหวัดนครราชสีมา

ก. ยุทธศาสตร์ชาติ ๒๐ ปี ยุทธศาสตร์ที่ ๓ ด้านการพัฒนาและเสริมสร้างศักยภาพทรัพยากรมนุษย์

ข. แผนพัฒนาเศรษฐกิจและสังคมแห่งชาติ ฉบับที่ ๑๓ หมวดหมายที่ ๑๒ ไทยมีกำลังคนสมรรถนะสูง มุ่งเรียนรู้อย่างต่อเนื่อง ตอบโจทย์การพัฒนาแห่งอนาคต

ค. Sustainable Development Goals : SDGs เป้าหมายที่ ๔ การศึกษาที่มีคุณภาพ

ง. ยุทธศาสตร์จังหวัดนครราชสีมา ยุทธศาสตร์ที่ ๔ “ส่งเสริม พัฒนาโครงสร้างพื้นฐาน การเชื่อมโยงระหว่างภูมิภาคและการเป็นส่วนหนึ่งของประชาคมโลก สนับสนุนการเข้าถึงทุกพื้นที่ ในจังหวัด การบูรณาการภาครัฐ ภาคเอกชน และเสริมสร้างคุณภาพชีวิตของประชาชน เพื่อก้าวสู่สังคมคุณภาพสูง”

จ. ยุทธศาสตร์การพัฒนาขององค์กรปกครองส่วนท้องถิ่นในเขตจังหวัดนครราชสีมา ยุทธศาสตร์ที่ ๒ ด้านการพัฒนาคุณภาพชีวิต

๓. ยุทธศาสตร์สร้างสังคมให้มีคุณภาพชีวิตที่ดีอย่างทั่วถึงและอยู่ร่วมกันอย่างมีความสุข

๓.๒ กลยุทธ์ส่งเสริมสนับสนุนด้านการศึกษา

(๒) แผนงานการศึกษา

ที่	โครงการ	วัตถุประสงค์	เป้าหมาย (ผลผลิตของ โครงการ)	งบประมาณ					ตัวชี้วัด (KPI)	ผลที่คาดว่าจะ ได้รับ	หน่วยงาน รับผิดชอบ หลัก
				๒๕๖๖ (บาท)	๒๕๖๗ (บาท)	๒๕๖๘ (บาท)	๒๕๖๙ (บาท)	๒๕๗๐ (บาท)			
๑	โครงการพัฒนาบุคลากร ครูผู้ดูแลเด็ก/ผู้ดูแลเด็ก ของศูนย์พัฒนาเด็กเล็ก อบต.ละลมใหม่พัฒนา	เพื่อพัฒนาครูผู้ดูแลเด็ก/ ผู้ดูแลเด็กให้มีศักยภาพ ในการทำงาน การเรียน การสอน	บุคลากร จำนวน ๕ คน	๕๐,๐๐๐	๕๐,๐๐๐	๕๐,๐๐๐	๕๐,๐๐๐	๕๐,๐๐๐	ครูผู้ดูแลเด็ก/ ผู้ดูแลเด็กเข้ารับ การอบรม ร้อยละ ๘๐	ทำให้ครูผู้ดูแล เด็ก/ผู้ดูแลเด็กมี ศักยภาพรองรับ การปฏิบัติงาน	กอง การศึกษาฯ
๒	โครงการการทัศนศึกษา แหล่งเรียนรู้	เพื่อพัฒนาสติปัญญาให้ เด็กเล็กได้รับการเรียนรู้ จากประสบการณ์ตรง	จัดกิจกรรม/ โครงการ ปีละ ๑ ครั้ง	๒๐,๐๐๐	๒๐,๐๐๐	๒๐,๐๐๐	๒๐,๐๐๐	๒๐,๐๐๐	จำนวนเด็กเล็ก เข้าร่วมกิจกรรม ไม่น้อยกว่าร้อย ละ ๖๐	ทำให้เด็กได้รับ การพัฒนาด้าน สติปัญญา	กอง การศึกษาฯ
๓	โครงการแข่งขันกีฬาศพด. อบต.ละลมใหม่พัฒนา	เพื่อสนับสนุนกิจกรรม การแข่งขันกีฬาศพด.	จัดกิจกรรม/ โครงการ ปีละ ๑ ครั้ง	๒๐,๐๐๐	๒๐,๐๐๐	๒๐,๐๐๐	๒๐,๐๐๐	๒๐,๐๐๐	จำนวนเด็กเล็ก เข้าร่วมกิจกรรม ไม่น้อยกว่าร้อย ละ ๖๐	ทำให้เด็กเล็กได้ เข้าร่วมกิจกรรม การกีฬา	กอง การศึกษาฯ

ที่	โครงการ	วัตถุประสงค์	เป้าหมาย (ผลผลิตของ โครงการ)	งบประมาณ					ตัวชี้วัด (KPI)	ผลที่คาดว่าจะ ได้รับ	หน่วยงาน รับผิดชอบ หลัก
				๒๕๖๖ (บาท)	๒๕๖๗ (บาท)	๒๕๖๘ (บาท)	๒๕๖๙ (บาท)	๒๕๗๐ (บาท)			
๔	โครงการสนับสนุน ค่าใช้จ่ายการบริหาร สถานศึกษา	เพื่อสนับสนุนค่าใช้จ่าย ในการบริหาร สถานศึกษา ๕ รายการ เช่น ค่าจัดการเรียน การสอน/ค่าหนังสือ เรียน/ค่าอุปกรณ์การ เรียน/ค่าเครื่องแบบ นักเรียน/ค่ากิจกรรม พัฒนาผู้เรียน	เด็กเล็กศูนย์พัฒนา เด็กเล็กอบต.ละลม ใหม่พัฒนา	๓๐๐,๐๐๐	๓๐๐,๐๐๐	๔๐๐,๐๐๐	๔๐๐,๐๐๐	๔๐๐,๐๐๐	ศพด.มีสื่อการเรียน การสอนเพียงพอ ต่อการพัฒนาการ ทั้ง ๔ ด้าน	ทำให้เด็กเล็กได้รับ การพัฒนาตามวัย เต็มศักยภาพ	กอง การศึกษาฯ
๕	โครงการเสริมสร้าง ประสบการณ์เรียนรู้ จากภูมิปัญญาท้องถิ่น	เพื่อส่งเสริมให้เด็ก ได้รับความรู้และ เรียนรู้จากภูมิปัญญา ท้องถิ่น	จัดกิจกรรม/โครงการ ปีละ ๓ ครั้ง	๑๐,๐๐๐	๑๐,๐๐๐	๑๐,๐๐๐	๑๐,๐๐๐	๑๐,๐๐๐	จำนวนเด็กเล็กเข้า ร่วมกิจกรรมไม่น้อย กว่าร้อยละ ๖๐	มีการเผยแพร่องค์ ความรู้วัฒนธรรม ชุมชน	กอง การศึกษาฯ
๖	โครงการสานสัมพันธ์ รักครอบครัว	เพื่อสนับสนุนกิจกรรม วันแม่แห่งชาติ ส่งเสริมสถาบัน ครอบครัว	จัดกิจกรรม/โครงการ ๑ ครั้ง /ปี	๑๐,๐๐๐	๑๐,๐๐๐	๑๐,๐๐๐	๑๐,๐๐๐	๑๐,๐๐๐	จำนวนเด็กเล็กเข้า ร่วมกิจกรรมไม่น้อย กว่าร้อยละ ๖๐	ทำให้สถาบัน ครอบครัวเกิด ความเข้มแข็ง	กอง การศึกษาฯ
๗	โครงการเผยแพร่ผลงาน ทางวิชาการ ศิลปะและ ปัจฉินิเทศเด็ก ศพด. อบต.ละลมใหม่พัฒนา ประจำปีการศึกษา	เพื่อส่งเสริมศักยภาพ และพัฒนาการของ เด็กให้เหมาะสมกับวัย	จัดกิจกรรม/โครงการ ๑ ครั้ง /ปี	๑๐,๐๐๐	๑๐,๐๐๐	๑๐,๐๐๐	๑๐,๐๐๐	๑๐,๐๐๐	จำนวนเด็กเล็กเข้า ร่วมกิจกรรมไม่น้อย กว่าร้อยละ ๘๐	ทำให้เด็กเล็กได้รับ การพัฒนาตามวัย เต็มศักยภาพ	กอง การศึกษาฯ

ที่	โครงการ	วัตถุประสงค์	เป้าหมาย (ผลผลิตของโครงการ)	งบประมาณ					ตัวชี้วัด (KPI)	ผลที่คาดว่าจะได้รับ	หน่วยงาน รับผิดชอบ หลัก
				๒๕๖๖ (บาท)	๒๕๖๗ (บาท)	๒๕๖๘ (บาท)	๒๕๖๙ (บาท)	๒๕๗๐ (บาท)			
๘	โครงการส่งเสริมและพัฒนาศักยภาพเด็กประจำปี	เพื่อจัดกิจกรรมในวันเด็กแห่งชาติให้เด็ก ๆ ได้เข้าร่วมกิจกรรม	จัดกิจกรรม/โครงการ ๑ ครั้ง /ปี	๑๕,๐๐๐	๑๕,๐๐๐	๑๕,๐๐๐	๑๕,๐๐๐	๑๕,๐๐๐	จำนวนเด็กเล็กเข้าร่วมกิจกรรมไม่น้อยกว่าร้อยละ ๖๐	ทำให้เด็กเล็กได้เข้าร่วมกิจกรรมงานวันเด็ก	กองการศึกษา
๙	โครงการสนับสนุนค่าอาหารเสริม (นม) โรงเรียน ในสังกัด สพฐ.	เพื่อแก้ปัญหาการขาดสารอาหารและภาวะทุพโภชนาการในเด็ก	สถานศึกษาในสังกัด สพฐ. จำนวน ๓ แห่ง ในเขตพื้นที่ตำบลละลมใหม่พัฒนา	๙๐๐,๐๐๐	๙๐๐,๐๐๐	๙๐๐,๐๐๐	๙๐๐,๐๐๐	๙๐๐,๐๐๐	เด็กทุกคนในสถานศึกษา ๓ แห่ง ได้รับอาหารเสริม (นม) ทุกคน	ทำให้เด็กนักเรียนทุกคนได้รับประทานอาหารเสริม (นม)	กองการศึกษา
๑๐	โครงการสนับสนุนค่าอาหารเสริม (นม) โรงเรียน ในศูนย์พัฒนาเด็กเล็ก	เพื่อแก้ปัญหาการขาดสารอาหารและภาวะทุพโภชนาการในเด็ก	ศูนย์พัฒนาเด็กเล็กอบต.ละลมใหม่พัฒนา	๒๐๐,๐๐๐	๒๐๐,๐๐๐	๓๐๐,๐๐๐	๓๐๐,๐๐๐	๓๐๐,๐๐๐	จำนวนเด็กเล็กในศูนย์พัฒนาเด็กเล็กได้รับอาหารเสริม (นม) ทุกคน	ทำให้เด็กในศูนย์พัฒนาเด็กเล็กได้รับอาหารเสริม (นม) ครบทุกคน	กองการศึกษา
๑๑	โครงการสนับสนุนค่าใช้จ่ายการบริหารสถานศึกษา (เงินสนับสนุนอาหารกลางวันศูนย์พัฒนาเด็กเล็ก)	เพื่อให้เด็กศูนย์พัฒนาเด็กเล็กอบต.ได้รับอาหารกลางวันทุกคน	เด็กเล็กในศูนย์พัฒนาเด็กเล็กอบต.ละลมใหม่พัฒนา	๕๐๐,๐๐๐	๕๐๐,๐๐๐	๕๐๐,๐๐๐	๕๐๐,๐๐๐	๕๐๐,๐๐๐	จำนวนเด็กเล็กในศูนย์พัฒนาอบต.ได้รับอาหารกลางวันทุกคน	ทำให้เด็กในศูนย์พัฒนาเด็กเล็กได้รับอาหารกลางวันครบทุกคน	กองการศึกษา
๑๒	โครงการสนับสนุนอาหารกลางวันเด็ก ให้กับสถานศึกษาในสังกัด สพฐ.	เพื่อแก้ไขปัญหาการขาดสารอาหารและให้มีอาหารกลางวันครบทุกคน	สถานศึกษาในสังกัด สพฐ. จำนวน ๓ แห่ง ในเขตพื้นที่ตำบลละลมใหม่พัฒนา	๑,๘๐๐,๐๐๐	๑,๘๐๐,๐๐๐	๑,๘๐๐,๐๐๐	๑,๘๐๐,๐๐๐	๑,๘๐๐,๐๐๐	เด็กทุกคนในสถานศึกษา ๓ แห่ง ได้รับอาหารครบถ้วน	เด็กทุกคนได้รับอาหารครบถ้วน	กองการศึกษา

ที่	โครงการ	วัตถุประสงค์	เป้าหมาย (ผลผลิตของ โครงการ)	งบประมาณ					ตัวชี้วัด (KPI)	ผลที่คาดว่าจะ ได้รับ	หน่วยงาน รับผิดชอบ หลัก
				๒๕๖๖ (บาท)	๒๕๖๗ (บาท)	๒๕๖๘ (บาท)	๒๕๖๙ (บาท)	๒๕๗๐ (บาท)			
๑๓	โครงการปรับปรุงทาสี อาคารเรียนศพด. อบต.ละลมใหม่พัฒนา	เพื่อปรับปรุงอาคาร เรียนของศพด. ให้น่าอยู่ น่าดู น่าเรียน	อาคารเรียน ศพด. อบต.ละลมใหม่ พัฒนา		-	-	๑๐๐,๐๐๐	-	อาคารเรียนศพด. ได้รับการปรับปรุง ให้ดีขึ้นร้อยละ ๘๐	ทำให้มีสภาพ แวดล้อมเหมาะสม กับการจัด ประสบการณ์ เรียนรู้	กอง การศึกษา
๑๔	โครงการก่อสร้างแท่น วางถังน้ำดื่มศพด. อบต.ละลมใหม่พัฒนา	เพื่อก่อสร้างที่วางถัง เก็บน้ำดื่ม-น้ำใช้ใน ศพด.	ถังเก็บน้ำศพด. อบต.ละลมใหม่ พัฒนา		๕๐,๐๐๐	-	-	-	มีที่วางถังเก็บน้ำ ภายในศพด.ที่ได้ มาตรฐาน	ทำให้มีที่วางถัง เก็บน้ำภายใน ศพด.ที่ได้ มาตรฐาน และ ปลอดภัย	กอง การศึกษา
๑๕	โครงการปรับปรุงและ ซ่อมแซมโต๊ะ-เก้าอี้ โรงอาหารศพด. อบต.ละลมใหม่พัฒนา	เพื่อปรับปรุงโต๊ะ-เก้าอี้ โรงอาหารของศพด. ให้ดีขึ้น	โต๊ะ - เก้าอี้ ใน โรงอาหารศพด. ที่ชำรุด		-	๑๐๐,๐๐๐	-	-	โต๊ะ เก้าอี้ที่นั่งเด็ก ได้รับการปรับปรุง ร้อยละ ๘๐	ทำให้มีโต๊ะ เก้าอี้ นั่งเด็กมีสภาพ ดีขึ้นปลอดภัย ต่อเด็ก	กอง การศึกษา
๑๖	โครงการปรับปรุงห้องน้ำ และบริเวณจุดแปรงฟัน ศูนย์พัฒนาเด็กเล็กองค์การ บริหารส่วนตำบลละลม ใหม่พัฒนา	เพื่อปรับปรุงห้องน้ำ ให้เด็กได้ใช้อย่าง ปลอดภัย	รายละเอียด ตาม แบบ อบต. กำหนด	-	๕๐๐, ๐๐๐	-	-	-	ประชาชนพึงพอใจ ในการแก้ไขปัญหา ร้อยละ ๖๐ ขึ้นไป	-เด็กเล็กมีความ ปลอดภัย -ป้องกันการเกิด อุบัติเหตุ	กอง การศึกษา
๑๗	โครงการปรับปรุงต่อเติม ทางเดินไปโรงอาหาร ศูนย์พัฒนาเด็กเล็กองค์การ บริหารส่วนตำบลละลม ใหม่พัฒนา	เพื่อให้เด็กได้รับความ สะดวกและปลอดภัย	รายละเอียด ตาม แบบ อบต. กำหนด	-	๑๐๐, ๐๐๐	-	-	-	ประชาชนพึงพอใจ ในการแก้ไขปัญหา ร้อยละ ๖๐ ขึ้นไป	-เด็กเล็กมีความ ปลอดภัย -ป้องกันการเกิด อุบัติเหตุ	กอง การศึกษา

ที่	โครงการ	วัตถุประสงค์	เป้าหมาย (ผลผลิตของ โครงการ)	งบประมาณ					ตัวชี้วัด (KPI)	ผลที่คาดว่าจะ ได้รับ	หน่วยงาน รับผิดชอบ หลัก
				๒๕๖๖ (บาท)	๒๕๖๗ (บาท)	๒๕๖๘ (บาท)	๒๕๖๙ (บาท)	๒๕๗๐ (บาท)			
๑๘	โครงการก่อสร้างอาคาร เอนกประสงค์ (โตม) ศูนย์พัฒนาเด็กเล็ก องค์การบริหารส่วนตำบล ละลมใหม่พัฒนา	เพื่อเพิ่มสถานที่ ให้ความรู้และเป็น สถานที่จัดกิจกรรม ต่างๆ	รายละเอียด ตาม แบบ อบต. กำหนด	-	๒,๐๐๐, ๐๐๐	-	-	-	ประชาชนพึงพอใจ ในการแก้ไขปัญหา ร้อยละ ๖๐ ขึ้นไป	เด็กเล็กมีสถานที่ จัดกิจกรรม	กอง การศึกษาฯ
รวม	๑๘ โครงการ	-	-	๓,๘๓๕, ๐๐๐	๖,๔๘๕, ๐๐๐	๔,๑๓๕, ๐๐๐	๔,๑๓๕, ๐๐๐	๔,๐๓๕, ๐๐๐	-	-	-

รายละเอียดโครงการพัฒนา

แบบ ผ. ๐๒

แผนพัฒนาท้องถิ่น (พ.ศ.๒๕๖๖-๒๕๗๐) แก้ไข (ครั้งที่ ๑/๒๕๖๗)

องค์การบริหารส่วนตำบลละลมใหม่พัฒนา อำเภอโชคชัย จังหวัดนครราชสีมา

- ก. ยุทธศาสตร์ชาติ ๒๐ ปี ยุทธศาสตร์ที่ ๓ ด้านการพัฒนาและเสริมสร้างศักยภาพทรัพยากรมนุษย์
- ข. แผนพัฒนาเศรษฐกิจและสังคมแห่งชาติ ฉบับที่ ๑๓ หมวดหมายที่ ๔ ไทยเป็นศูนย์กลางทางการแพทย์และสุขภาพมูลค่าสูง
- ค. Sustainable Development Goals : SDGs เป้าหมายที่ ๓ สุขภาพและความเป็นอยู่ที่ดี
- ง. ยุทธศาสตร์จังหวัดนครราชสีมา ยุทธศาสตร์ที่ ๑ ยุทธศาสตร์ที่ ๔ “ส่งเสริม พัฒนาโครงสร้างพื้นฐาน การเชื่อมโยงระหว่างภูมิภาคและการเป็นส่วนหนึ่งของประชาคมโลก สนับสนุน การเข้าถึงทุกพื้นที่ในจังหวัด การบูรณาการภาครัฐ ภาคเอกชน และเสริมสร้างคุณภาพชีวิตของประชาชน เพื่อก้าวสู่สังคมคุณภาพสูง”
- จ. ยุทธศาสตร์การพัฒนาขององค์การปกครองส่วนท้องถิ่นในเขตจังหวัดนครราชสีมา ยุทธศาสตร์ที่ ๒ ด้านการพัฒนาคุณภาพชีวิต
- ๓. ยุทธศาสตร์สร้างสังคมให้มีคุณภาพชีวิตที่ดีอย่างทั่วถึงและอยู่ร่วมกันอย่างมีความสุข
 - ๓.๓ กลยุทธ์การสาธารณสุขด้านสุขภาพอนามัยของประชาชน การควบคุมป้องกันโรคติดต่อ/โรคระบาดและโรคไม่ติดต่อ

(๓) แผนงานสาธารณสุข

ที่	โครงการ	วัตถุประสงค์	เป้าหมาย (ผลผลิตของโครงการ)	งบประมาณ					ตัวชี้วัด (KPI)	ผลที่คาดว่าจะได้รับ	หน่วยงาน รับผิดชอบ หลัก
				๒๕๖๖ (บาท)	๒๕๖๗ (บาท)	๒๕๖๘ (บาท)	๒๕๖๙ (บาท)	๒๕๗๐ (บาท)			
๑	โครงการป้องกัน และระงับโรคติดต่อ	เพื่อป้องกันและ ระงับโรคติดต่อ ต่างๆ	จำนวน ๑๒ หมู่บ้าน	๗๐,๐๐๐	๗๐,๐๐๐	๗๐,๐๐๐	๗๐,๐๐๐	๗๐,๐๐๐	ความสามารถในการ การป้องกัน โรคติดต่อโรคระบาด ได้ร้อยละ ๘๐ ขึ้นไป	ทำให้โรคติดต่อ โรคระบาดได้รับการ ควบคุมและ ประชาชน มีสุขภาพร่างกาย แข็งแรง	กอง สาธารณสุขฯ
๒	โครงการป้องกัน และควบคุมโรค ไข้เลือดออก	เพื่อป้องกันโรค ไข้เลือดออก	จำนวน ๑๒ หมู่บ้าน	๕๐,๐๐๐	๕๐,๐๐๐	๕๐,๐๐๐	๕๐,๐๐๐	๕๐,๐๐๐	ความพึงพอใจของ ประชาชนในการ ป้องกันโรค ไข้เลือดออก ไม่น้อยกว่า ร้อยละ ๖๐	ทำให้ป้องกันหรือ ลดความเสี่ยง โรคไข้เลือดออก ในประชาชน	กอง สาธารณสุขฯ

ที่	โครงการ	วัตถุประสงค์	เป้าหมาย (ผลผลิตของโครงการ)	งบประมาณ					ตัวชี้วัด (KPI)	ผลที่คาดว่าจะได้รับ	หน่วยงาน รับผิดชอบหลัก
				๒๕๖๖ (บาท)	๒๕๖๗ (บาท)	๒๕๖๘ (บาท)	๒๕๖๙ (บาท)	๒๕๗๐ (บาท)			
๓	โครงการฉีดวัคซีนป้องกันโรคพิษสุนัขบ้า	เพื่อป้องกันโรคพิษสุนัขบ้า	จำนวน ๑๒ หมู่บ้าน	๗๐,๐๐๐	๗๐,๐๐๐	๗๐,๐๐๐	๗๐,๐๐๐	๗๐,๐๐๐	ความพึงพอใจของประชาชนในการป้องกันโรคพิษสุนัขบ้าไม่น้อยกว่าร้อยละ ๖๐	ทำให้ป้องกันหรือลดความเสี่ยงโรคพิษสุนัขบ้าในประชาชน	กองสาธารณสุขฯ
๔	โครงการป้องกันและแก้ไขปัญหาการมีเพศสัมพันธ์ก่อนวัยอันควร	เพื่อป้องกันและแก้ไขปัญหาการมีเพศสัมพันธ์ก่อนวัยอันควร	เด็กและเยาวชนตำบลละลมใหม่พัฒนา	๔๐,๐๐๐	๔๐,๐๐๐	๔๐,๐๐๐	๔๐,๐๐๐	๔๐,๐๐๐	ความพึงพอใจของผู้เข้าร่วมโครงการไม่น้อยกว่าร้อยละ ๖๐	ความเสี่ยงในการมีเพศสัมพันธ์ก่อนวัยอันควรลดลง	กองสาธารณสุขฯ
๕	การสำรวจข้อมูลจำนวนสัตว์และขึ้นทะเบียนสัตว์ตามโครงการสัตว์ปลอดโรค คนปลอดภัยจากโรคพิษสุนัขบ้าตามปณิธานของศาสตราจารย์ ดร. สมเด็จพระเจ้าลูกเธอ เจ้าฟ้าจุฬาภรณฯ	เพื่อเป็นค่าสำรวจข้อมูลจำนวนสัตว์และขึ้นทะเบียนสัตว์ตามโครงการสัตว์ปลอดโรค คนปลอดภัยจากโรคพิษสุนัขบ้า ตามปณิธานของศาสตราจารย์ ดร. สมเด็จพระเจ้าลูกเธอ เจ้าฟ้าจุฬาภรณฯ	จัดโครงการ/กิจกรรมปีละ ๑ ครั้ง	๑๓,๘๐๐	๑๓,๘๐๐	๑๓,๘๐๐	๑๓,๘๐๐	๑๓,๘๐๐	จำนวนสัตว์ที่ขึ้นทะเบียนไม่น้อยกว่าร้อยละ ๖๐	สัตว์ในพื้นที่ได้รับการขึ้นทะเบียนและได้รับการฉีดวัคซีนป้องกันโรคพิษสุนัขบ้าทุกราย	กองสาธารณสุขฯ

ที่	โครงการ	วัตถุประสงค์	เป้าหมาย (ผลผลิตของโครงการ)	งบประมาณ					ตัวชี้วัด (KPI)	ผลที่คาดว่าจะได้รับ	หน่วยงาน รับผิดชอบหลัก
				๒๕๖๖ (บาท)	๒๕๖๗ (บาท)	๒๕๖๘ (บาท)	๒๕๖๙ (บาท)	๒๕๗๐ (บาท)			
๖	โครงการดำเนินงานตามแนวทางพระราชดำริด้านสาธารณสุข	เพื่อสนับสนุนการดำเนินงานตามแนวทางพระราชดำริด้านสาธารณสุข	จำนวน ๑๒ หมู่บ้าน หมู่บ้านละ ๒๐,๐๐๐ บาท	๒๔๐,๐๐๐	๒๔๐,๐๐๐	๒๔๐,๐๐๐	๒๔๐,๐๐๐	๒๔๐,๐๐๐	๑๒ หมู่บ้านได้รับการอุดหนุนงบประมาณร้อยละ ๑๐๐	สนับสนุนการดำเนินงานตามแนวทางพระราชดำริด้านสาธารณสุข	กองสาธารณสุขฯ
๗	โครงการอบรมและศึกษาดูงานแกนนำสุขภาพและเครือข่าย	เพื่อให้แกนนำสุขภาพมีความรู้ ความเข้าใจ ตระหนักในบทบาทหน้าที่ของตนเองและสามารถปฏิบัติงานได้อย่างมีคุณภาพ	จัดโครงการ/กิจกรรม ปีละ ๑ ครั้ง	๓๐๐,๐๐๐	๓๐๐,๐๐๐	๓๐๐,๐๐๐	๓๐๐,๐๐๐	๓๐๐,๐๐๐	ความพึงพอใจของผู้เข้าร่วมโครงการไม่น้อยกว่าร้อยละ ๖๐	แกนนำสุขภาพและเครือข่ายที่ผ่านการอบรมสามารถปฏิบัติงานได้ดียิ่งขึ้น	กองสาธารณสุขฯ
๘	โครงการอบรมให้ความรู้แก่เกษตรกรในการป้องกันควบคุมโรคระบาดในสัตว์	เพื่อให้เกษตรกรในพื้นที่ได้มีความรู้ ความเข้าใจในการป้องกัน ควบคุมโรคระบาดในสัตว์	จัดโครงการ/กิจกรรม ปีละ ๑ ครั้ง	๒๐,๐๐๐	๒๐,๐๐๐	๒๐,๐๐๐	๒๐,๐๐๐	๒๐,๐๐๐	ความพึงพอใจของประชาชนในการป้องกันโรคระบาดในสัตว์ไม่น้อยกว่าร้อยละ ๖๐	ทำให้ป้องกันและควบคุมโรคระบาดในสัตว์ได้	กองสาธารณสุขฯ
๙	โครงการป้องกันและควบคุมโรคระบาดในสัตว์	เพื่อป้องกันและควบคุมโรคระบาดที่จะเกิดขึ้นกับสัตว์ในพื้นที่ตำบลละลมใหม่พัฒนา	จัดโครงการ/กิจกรรม ปีละ ๑ ครั้ง	๓๐,๐๐๐	๓๐,๐๐๐	๓๐,๐๐๐	๓๐,๐๐๐	๓๐,๐๐๐	ความพึงพอใจของผู้เข้าร่วมโครงการไม่น้อยกว่าร้อยละ ๖๐	สามารถควบคุมและป้องกันโรคระบาดในสัตว์ได้	กองสาธารณสุขฯ
รวม	๙ โครงการ	-	-	๘๓๓,๘๐๐	๘๓๓,๘๐๐	๘๓๓,๘๐๐	๘๓๓,๘๐๐	๘๓๓,๘๐๐	-	-	-

รายละเอียดโครงการพัฒนา

แบบ ผ. ๐๒

แผนพัฒนาท้องถิ่น (พ.ศ.๒๕๖๖-๒๕๗๐) แก้ไข (ครั้งที่ ๑/๒๕๖๗)

องค์การบริหารส่วนตำบลละลมใหม่พัฒนา อำเภอโชคชัย จังหวัดนครราชสีมา

ก. ยุทธศาสตร์ชาติ ๒๐ ปี ยุทธศาสตร์ที่ ๔ ด้านการสร้างโอกาสและความเสมอภาคทางสังคม

ข. แผนพัฒนาเศรษฐกิจและสังคมแห่งชาติ ฉบับที่ ๑๓ หมวดหมายที่ ๙ ไทยมีความยากจนข้ามรุ่นลดลง และมีความคุ้มครองทางสังคมที่เพียงพอ เหมาะสม

ค. Sustainable Development Goals : SDGs เป้าหมายที่ ๑ ขจัดความยากจน และ เป้าหมายที่ ๑๐ ลดความเหลื่อมล้ำ

ง. ยุทธศาสตร์จังหวัดนครราชสีมา ยุทธศาสตร์ที่ ๔ “ส่งเสริม พัฒนาโครงสร้างพื้นฐาน การเชื่อมโยงระหว่างภูมิภาคและการเป็นส่วนหนึ่งของประชาคมโลก สนับสนุนการเข้าถึงทุกพื้นที่ ในจังหวัด การบูรณาการภาครัฐ ภาคเอกชน และเสริมสร้างคุณภาพชีวิตของประชาชน เพื่อก้าวสู่สังคมคุณภาพสูง”

จ. ยุทธศาสตร์การพัฒนาขององค์การปกครองส่วนท้องถิ่นในเขตจังหวัดนครราชสีมา ยุทธศาสตร์ที่ ๒ ด้านการพัฒนาคุณภาพชีวิต

๓. ยุทธศาสตร์สร้างสังคมให้มีคุณภาพชีวิตที่ดีอย่างทั่วถึงและอยู่ร่วมกันอย่างมีความสุข

๓.๔ กลยุทธ์สนับสนุนด้านสวัสดิการสังคม การสังคมสงเคราะห์ การพัฒนาคุณภาพชีวิต เด็ก สตรี ผู้สูงอายุ ผู้พิการ ผู้ด้อยโอกาส และผู้ติดเชื้อ HIV เพิ่มศักยภาพศูนย์พัฒนาเด็กเล็ก และส่งเสริมพัฒนาบทบาทของผู้นำชุมชน

(๔) แผนงานสังคมสงเคราะห์

ที่	โครงการ	วัตถุประสงค์	เป้าหมาย (ผลผลิตของโครงการ)	งบประมาณ					ตัวชี้วัด (KPI)	ผลที่คาดว่าจะได้รับ	หน่วยงาน รับผิดชอบหลัก
				๒๕๖๖ (บาท)	๒๕๖๗ (บาท)	๒๕๖๘ (บาท)	๒๕๖๙ (บาท)	๒๕๗๐ (บาท)			
๑	โครงการสงเคราะห์และช่วยเหลือครอบครัวยากจนและผู้ด้อยโอกาส	เพื่อสงเคราะห์และช่วยเหลือครอบครัวยากจนและผู้ด้อยโอกาสในตำบล	๑. สนับสนุนเงินสงเคราะห์ครอบครัวยากจนและผู้ด้อยโอกาสในตำบล ๒. สนับสนุนเครื่องอุปโภคบริโภคแก่ครอบครัวยากจนและผู้ด้อยโอกาสในตำบล	๕๐,๐๐๐	๕๐,๐๐๐	๕๐,๐๐๐	๕๐,๐๐๐	๕๐,๐๐๐	ครอบครัวยากจนและผู้ด้อยโอกาส ๘๐ ได้รับความช่วยเหลือและคุณภาพชีวิตที่ดีขึ้น	ทำให้ครอบครัวยากจนและผู้ด้อยโอกาสในตำบลละมใหม่พัฒนาได้รับการช่วยเหลือและมีคุณภาพชีวิตที่ดี	สำนักปลัด อบต.
๓	โครงการซ่อมแซมที่อยู่อาศัยให้กับประชาชนผู้ยากไร้และผู้ด้อยโอกาส	เพื่อช่วยเหลือผู้ด้อยโอกาส ผู้ยากไร้และผู้ยากจนใหม่ที่อยู่อาศัยที่เหมาะสมปลอดภัย	ดำเนินการปีละ ๑ ครั้ง	๑๐๐,๐๐๐	๑๐๐,๐๐๐	๑๐๐,๐๐๐	๑๐๐,๐๐๐	๑๐๐,๐๐๐	ที่อยู่อาศัยผู้ยากไร้และผู้ด้อยโอกาสได้รับการซ่อมแซม	ทำให้ผู้ยากไร้และผู้ด้อยโอกาสมีที่อยู่อาศัยที่มั่นคงแข็งแรงและปลอดภัย	สำนักปลัด อบต.

ที่	โครงการ	วัตถุประสงค์	เป้าหมาย (ผลผลิตของโครงการ)	งบประมาณ					ตัวชี้วัด (KPI)	ผลที่คาดว่าจะได้รับ	หน่วยงาน รับผิดชอบ หลัก
				๒๕๖๖ (บาท)	๒๕๖๗ (บาท)	๒๕๖๘ (บาท)	๒๕๖๙ (บาท)	๒๕๗๐ (บาท)			
๒	โครงการส่งเสริมสนับสนุนกิจกรรมของกลุ่ม/องค์กรผู้สูงอายุ	เพื่อให้เกิดการร่วมคิดร่วมทำในกิจกรรมที่เกิดประโยชน์แก่ผู้สูงอายุ	ส่งเสริมและเสริมสร้างคุณภาพชีวิตกลุ่มองค์กรผู้สูงอายุ เพื่อจัดกิจกรรมตามความสนใจ อาทิ - กิจกรรมแข่งขันกีฬาและนันทนาการผู้สูงอายุ - กิจกรรมส่งเสริมอาชีพ - กิจกรรมปฏิบัติธรรม - กิจกรรมส่งเสริมสุขภาพ	๕๐,๐๐๐	๕๐,๐๐๐	๕๐,๐๐๐	๕๐,๐๐๐	๕๐,๐๐๐	จำนวนผู้สูงอายุที่เข้าร่วมกิจกรรมอย่างต่อเนื่องร้อยละ ๖๐ ขึ้นไป	ทำให้กลุ่มองค์กรผู้สูงอายุมีกิจกรรมทำอย่างต่อเนื่อง	สำนักปลัด อบต.
๔	โครงการจัดสวัสดิการแก่คนพิการ ผู้สูงอายุและผู้ด้อยโอกาส	เพื่อช่วยเหลือและอำนวยความสะดวกแก่คนพิการในตำบลให้มีคุณภาพชีวิตที่ดีขึ้น	- จัดหาอุปกรณ์ในการดำรงชีวิตให้คนพิการ - ปรับปรุงสภาพแวดล้อมและที่อยู่อาศัยให้แกคนพิการ ผู้สูงอายุและผู้ด้อยโอกาส	๕๐,๐๐๐	๕๐,๐๐๐	๕๐,๐๐๐	๕๐,๐๐๐	๕๐,๐๐๐	คนพิการผู้สูงอายุและผู้ด้อยโอกาสได้รับสวัสดิการมีคุณภาพชีวิตที่ดีขึ้น	- ทำให้คนพิการในตำบลได้รับอุปกรณ์ในการดำรงชีวิต - ทำให้คนพิการผู้สูงอายุและผู้ด้อยโอกาส มีสภาพแวดล้อมและที่อยู่อาศัยที่เหมาะสม	สำนักปลัด อบต.
๕	โครงการสนับสนุนกองทุนสวัสดิการชุมชน	เพื่อส่งเสริมสนับสนุนให้ประชาชนรู้จักการออม โดยยึดหลักประชาชนออม ๑ ส่วน อปท.สมทบ ๑ ส่วน รัฐบาล ๑ ส่วน	สมาชิกกองทุนสวัสดิการชุมชน	๑๐๐,๐๐๐	๑๐๐,๐๐๐	๑๐๐,๐๐๐	๑๐๐,๐๐๐	๑๐๐,๐๐๐	ประชาชนได้รับสวัสดิการ	ทำให้ประชาชนมีระบบสวัสดิการชุมชนที่ดูแลกันอย่างทั่วถึง	สำนักปลัด อบต.
รวม	๕ โครงการ	-	-	๓๕๐,๐๐๐	๓๕๐,๐๐๐	๓๕๐,๐๐๐	๓๕๐,๐๐๐	๓๕๐,๐๐๐	-	-	-

รายละเอียดโครงการพัฒนา

แบบ ผ. ๐๒

แผนพัฒนาท้องถิ่น (พ.ศ.๒๕๖๖-๒๕๗๐) แก้ไข (ครั้งที่ ๑/๒๕๖๗)

องค์การบริหารส่วนตำบลละลมใหม่พัฒนา อำเภอโชคชัย จังหวัดนครราชสีมา

- ก. ยุทธศาสตร์ชาติ ๒๐ ปี ยุทธศาสตร์ที่ ๓ ด้านการพัฒนาและเสริมสร้างศักยภาพทรัพยากรมนุษย์
- ข. แผนพัฒนาเศรษฐกิจและสังคมแห่งชาติ ฉบับที่ ๑๓ หมวดหมายที่ ๙ ไทยมีความยากจนข้ามรุ่นลดลง และมีความคุ้มครองทางสังคมที่เพียงพอ เหมาะสม
- ค. Sustainable Development Goals : SDGs เป้าหมายที่ ๑ ขจัดความยากจน และ เป้าหมายที่ ๑๐ ลดความเหลื่อมล้ำ
- ง. ยุทธศาสตร์จังหวัดนครราชสีมา ยุทธศาสตร์ที่ ๔ “ส่งเสริม พัฒนาโครงสร้างพื้นฐาน การเชื่อมโยงระหว่างภูมิภาคและการเป็นส่วนหนึ่งของประชาคมโลก สนับสนุนการเข้าถึงทุกพื้นที่ ในจังหวัด การบูรณาการภาครัฐ ภาคเอกชน และเสริมสร้างคุณภาพชีวิตของประชาชน เพื่อก้าวสู่สังคมคุณภาพสูง”
- จ. ยุทธศาสตร์การพัฒนาขององค์กรปกครองส่วนท้องถิ่นในเขตจังหวัดนครราชสีมา ยุทธศาสตร์ที่ ๒ ด้านการพัฒนาคุณภาพชีวิต
- ๓. ยุทธศาสตร์สร้างสังคมให้มีคุณภาพชีวิตที่ดีอย่างทั่วถึงและอยู่ร่วมกันอย่างมีความสุข
 - ๓.๕ กลยุทธ์สนับสนุนด้านสวัสดิการสังคม การสังคมสงเคราะห์ การพัฒนาคุณภาพชีวิต เด็ก สตรี ผู้สูงอายุ ผู้พิการ ผู้ด้อยโอกาส และผู้ติดเชื้อ HIV เพิ่มศักยภาพศูนย์พัฒนาเด็กเล็ก และส่งเสริมพัฒนาบทบาทของผู้นำชุมชน

(๕) แผนงานสร้างความเข้มแข็งของชุมชน

ที่	โครงการ	วัตถุประสงค์	เป้าหมาย (ผลผลิตของโครงการ)	งบประมาณ					ตัวชี้วัด (KPI)	ผลที่คาดว่าจะได้รับ	หน่วยงานรับผิดชอบหลัก
				๒๕๖๖ (บาท)	๒๕๖๗ (บาท)	๒๕๖๘ (บาท)	๒๕๖๙ (บาท)	๒๕๗๐ (บาท)			
๑	โครงการเสริมสร้างความเข้มแข็งของบทบาทสตรี	เพื่อเพิ่มศักยภาพและเสริมสร้างความเข้มแข็งในบทบาทสตรีภายในตำบลละลมใหม่พัฒนา	จัดโครงการ/กิจกรรม ปีละ ๑ ครั้ง	๕๐,๐๐๐	๕๐,๐๐๐	๕๐,๐๐๐	๕๐,๐๐๐	๕๐,๐๐๐	ความพึงพอใจของผู้เข้าร่วมโครงการ ไม่น้อยกว่าร้อยละ ๖๐	ตัวแทนกลุ่มสตรี มีศักยภาพและมีความเข้มแข็ง	สำนักปลัด อบต.
๒	โครงการลด ละ เลิก อบายมุขสร้างสุขเยาวชน	เพื่อปลูกจิตสำนึกให้เยาวชนห่างไกลอบายมุข	อบรมให้ความรู้ต่างๆ แก่เยาวชนเกี่ยวกับอบายมุข	๓๐,๐๐๐	๓๐,๐๐๐	๓๐,๐๐๐	๓๐,๐๐๐	๓๐,๐๐๐	ความพึงพอใจของผู้เข้าร่วมโครงการ ไม่น้อยกว่าร้อยละ ๖๐	ทำให้เยาวชนมีความรู้ ความเข้าใจ และนำความรู้ไปใช้ในชีวิตประจำวันได้	สำนักปลัด อบต.
๓	โครงการส่งเสริมและพัฒนาคุณภาพชีวิตผู้สูงอายุ	เพื่อส่งเสริมพัฒนาคุณภาพชีวิตของผู้สูงอายุ	จัดโครงการ/กิจกรรม ปีละ ๑ ครั้ง	๑๒๐,๐๐๐	๑๒๐,๐๐๐	๑๒๐,๐๐๐	๑๒๐,๐๐๐	๑๒๐,๐๐๐	ความพึงพอใจของผู้เข้าร่วมโครงการ ไม่น้อยกว่าร้อยละ ๖๐	ทำให้ผู้สูงอายุได้รับการส่งเสริมและพัฒนาคุณภาพชีวิตที่ดีขึ้น	สำนักปลัด อบต.

ที่	โครงการ	วัตถุประสงค์	เป้าหมาย (ผลผลิตของโครงการ)	งบประมาณ					ตัวชี้วัด (KPI)	ผลที่คาดว่าจะได้รับ	หน่วยงาน รับผิดชอบ หลัก
				๒๕๖๖ (บาท)	๒๕๖๗ (บาท)	๒๕๖๘ (บาท)	๒๕๖๙ (บาท)	๒๕๗๐ (บาท)			
๔	โครงการวัยรุ่นมีรักปลอดภัย อย่าไวใจเอดส์	เพื่ออบรมให้ความรู้ แก่วัยรุ่นเกี่ยวกับ โรคเอดส์	อบรมให้ความรู้ต่างๆ แก่วัยรุ่นเกี่ยวกับรัก ในวัยรุ่นและเรื่อง โรคเอดส์	๓๐,๐๐๐	๓๐,๐๐๐	๓๐,๐๐๐	๓๐,๐๐๐	๓๐,๐๐๐	ความพึงพอใจ ของผู้เข้าร่วม โครงการไม่น้อย กว่าร้อยละ ๖๐	ทำให้วัยรุ่น มีความรู้ ความ เข้าใจ และนำ ความรู้ไปใช้ใน ชีวิตประจำวันได้	สำนักปลัด อบต.
๕	โครงการสุขภาพดี ชีวีมีสุข	เพื่อส่งเสริมให้ ประชาชนทั่วไป มีสุขภาพดี ทั้งกาย และจิต	จัดโครงการ/กิจกรรม ปีละ ๑ ครั้ง	๒๐,๐๐๐	๒๐,๐๐๐	๒๐,๐๐๐	๒๐,๐๐๐	๒๐,๐๐๐	ความพึงพอใจ ของผู้เข้าร่วม โครงการไม่น้อย กว่าร้อยละ ๖๐	ทำให้ประชาชน ทั่วไปมีสุขภาพ ดีทั้งกาย และจิต	สำนักปลัด อบต.
๖	โครงการอบรมและศึกษาดูงานเพื่อพัฒนาศักยภาพผู้สูงอายุ	เพื่อพัฒนา ศักยภาพของ ผู้สูงอายุตำบล ละลมใหม่พัฒนา	จัดโครงการ/กิจกรรม ปีละ ๑ ครั้ง	๒๐๐,๐๐๐	๒๐๐,๐๐๐	๒๐๐,๐๐๐	๒๐๐,๐๐๐	๒๐๐,๐๐๐	ความพึงพอใจ ของผู้เข้าร่วม โครงการไม่น้อย กว่าร้อยละ ๖๐	ผู้สูงอายุสามารถ ดำรงชีวิตอยู่อย่าง มีความสุข สุขภาพ แข็งแรง	สำนักปลัด อบต.
๗	โครงการผู้สูงวัยใส่ใจสุขภาพ	เพื่อให้ผู้สูงอายุ มีสุขภาพร่างกาย แข็งแรง	ผู้สูงอายุในตำบลละลม ใหม่พัฒนา	๓๐,๐๐๐	๓๐,๐๐๐	๓๐,๐๐๐	๓๐,๐๐๐	๓๐,๐๐๐	ความพึงพอใจ ของผู้เข้าร่วม โครงการไม่น้อย กว่าร้อยละ ๖๐	ผู้สูงอายุมีสุขภาพ แข็งแรง	สำนักปลัด อบต.
๘	โครงการฝึกอบรบอาชีพ สำหรับประชาชน	เพื่อให้ประชาชน ในหมู่บ้านมีอาชีพ เสริม เพิ่มรายได้	ประชาชนทั่วไปใน ตำบลละลมใหม่พัฒนา	๕๐,๐๐๐	๕๐,๐๐๐	๕๐,๐๐๐	๕๐,๐๐๐	๕๐,๐๐๐	ความพึงพอใจ ของผู้เข้าร่วม โครงการไม่น้อย กว่าร้อยละ ๖๐	ประชาชน มีอาชีพ มีรายได้ เพิ่มขึ้น	สำนักปลัด อบต.
รวม	๘ โครงการ	-	-	๕๓๐,๐๐๐	๕๓๐,๐๐๐	๕๓๐,๐๐๐	๕๓๐,๐๐๐	๕๓๐,๐๐๐	-	-	-

รายละเอียดโครงการพัฒนา

แบบ ผ. ๐๒

แผนพัฒนาท้องถิ่น (พ.ศ.๒๕๖๖-๒๕๗๐) แก้ไข (ครั้งที่ ๑/๒๕๖๗)

องค์การบริหารส่วนตำบลละลมใหม่พัฒนา อำเภอโชคชัย จังหวัดนครราชสีมา

- ก. ยุทธศาสตร์ชาติ ๒๐ ปี ยุทธศาสตร์ที่ ๓ ด้านการพัฒนาและเสริมสร้างศักยภาพทรัพยากรมนุษย์
- ข. แผนพัฒนาเศรษฐกิจและสังคมแห่งชาติ ฉบับที่ ๑๓ หมวดหมายที่ ๙ ไทยมีความยากจนข้ามรุ่นลดลง และมีความคุ้มครองทางสังคมที่เพียงพอ เหมาะสม
- ค. Sustainable Development Goals : SDGs เป้าหมายที่ ๑๑ เมืองและชุมชนที่ยั่งยืน
- ง. ยุทธศาสตร์จังหวัดนครราชสีมา ยุทธศาสตร์ที่ ๕ “เสริมสร้างความมั่นคง ความปลอดภัยในชีวิตและทรัพย์สินของประชาชน ส่งเสริมการดำเนินการภาครัฐให้มีประสิทธิภาพ โปร่งใส มีความรับผิดชอบในทุกระดับ เพื่อตอบสนองความต้องการของประชาชนอย่างเท่าเทียมและมีส่วนร่วม”
- จ. ยุทธศาสตร์การพัฒนาขององค์กรปกครองส่วนท้องถิ่นในเขตจังหวัดนครราชสีมา ยุทธศาสตร์ที่ ๒ ด้านการพัฒนาคุณภาพชีวิต
- ๓. ยุทธศาสตร์สร้างสังคมให้มีคุณภาพชีวิตที่ดีอย่างทั่วถึงและอยู่ร่วมกันอย่างมีความสุข
 - ๓.๖ กลยุทธ์การป้องกันและแก้ไขปัญหาเสพติดโดยการบูรณาการจากทุกภาคส่วน

(๕) แผนงานสร้างความเข้มแข็งของชุมชน

ที่	โครงการ	วัตถุประสงค์	เป้าหมาย (ผลผลิตของโครงการ)	งบประมาณ					ตัวชี้วัด (KPI)	ผลที่คาดว่าจะได้รับ	หน่วยงาน รับผิดชอบหลัก
				๒๕๖๖ (บาท)	๒๕๖๗ (บาท)	๒๕๖๘ (บาท)	๒๕๖๙ (บาท)	๒๕๗๐ (บาท)			
๑	โครงการป้องกันและแก้ไข ปัญหาเสพติด	เพื่อให้เด็กและ เยาวชนมีความรู้ เกี่ยวกับโทษภัยยา เสพติดและลดปัญหา ยาเสพติดในชุมชน	จัดโครงการ/กิจกรรม ปีละ ๑ ครั้ง	๔๐,๐๐๐	๔๐,๐๐๐	๔๐,๐๐๐	๔๐,๐๐๐	๔๐,๐๐๐	ความพึงพอใจของ ผู้เข้าร่วมโครงการ ไม่น้อยกว่าร้อยละ ๖๐	เด็กและเยาวชน มีความรู้เกี่ยวกับ โทษภัยยาเสพ ติดและลด ปัญหาเสพติด ในชุมชน	สำนักปลัด อบต.
รวม	๑ โครงการ	-	-	๔๐,๐๐๐	๔๐,๐๐๐	๔๐,๐๐๐	๔๐,๐๐๐	๔๐,๐๐๐	-	-	-

รายละเอียดโครงการพัฒนา

แบบ ผ. ๐๒

แผนพัฒนาท้องถิ่น (พ.ศ.๒๕๖๖-๒๕๗๐) แก้ไข (ครั้งที่ ๑/๒๕๖๗)

องค์การบริหารส่วนตำบลละลมใหม่พัฒนา อำเภอโชคชัย จังหวัดนครราชสีมา

ก. ยุทธศาสตร์ชาติ ๒๐ ปี ยุทธศาสตร์ที่ ๒ ด้านการสร้างความสามารถในการแข่งขัน

ข. แผนพัฒนาเศรษฐกิจและสังคมแห่งชาติ ฉบับที่ ๑๓ หมวดหมายที่ ๒ ไทยเป็นจุดหมายของการท่องเที่ยวที่เน้นคุณภาพและความยั่งยืน

ค. Sustainable Development Goals : SDGs เป้าหมายที่ ๓ สุขภาพและความเป็นอยู่ที่ดี

ง. ยุทธศาสตร์จังหวัดนครราชสีมา ยุทธศาสตร์ที่ ๑ “ส่งเสริมการปรับโครงสร้างเศรษฐกิจที่ขับเคลื่อนด้วยผลิตภาพ (Efficiency-driven Economy) สู่อุตสาหกรรมฐานความรู้ (Knowledge-based Economy) เศรษฐกิจ BCG และเขตเศรษฐกิจพิเศษ ยกระดับเศรษฐกิจการค้า การลงทุน การบริการ การท่องเที่ยวและกีฬา”

จ. ยุทธศาสตร์การพัฒนาขององค์กรปกครองส่วนท้องถิ่นในเขตจังหวัดนครราชสีมา ยุทธศาสตร์ที่ ๔ ด้านการพัฒนาเมือง

๓. ยุทธศาสตร์สร้างสังคมให้มีคุณภาพชีวิตที่ดีอย่างทั่วถึงและอยู่ร่วมกันอย่างมีความสุข

๓.๗ กลยุทธ์การสนับสนุนส่งเสริมด้านศาสนา วัฒนธรรม ประเพณี การกีฬาและนันทนาการ

(๖) แผนงานการศาสนาวัฒนธรรมและนันทนาการ

ที่	โครงการ	วัตถุประสงค์	เป้าหมาย (ผลผลิตของโครงการ)	งบประมาณ					ตัวชี้วัด (KPI)	ผลที่คาดว่าจะได้รับ	หน่วยงาน รับผิดชอบ หลัก
				๒๕๖๖ (บาท)	๒๕๖๗ (บาท)	๒๕๖๘ (บาท)	๒๕๖๙ (บาท)	๒๕๗๐ (บาท)			
๑	โครงการจัดงานประเพณี แข่งขันเรือยาวประจำปี	เพื่อสืบสาน ประเพณีไทยให้คง สืบต่อไป	จัดกิจกรรมปีละ ๑ ครั้ง	๒๐๐,๐๐๐	๒๐๐,๐๐๐	๒๐๐,๐๐๐	๒๐๐,๐๐๐	๒๐๐,๐๐๐	ประชาชน มีความพึงพอใจ ในการจัด กิจกรรมร้อยละ ๖๐	ทำให้ประเพณี ไทยคงสืบต่อไป	กอง การศึกษาฯ
๒	โครงการจัดขบวนแห่ ร่วมงานสมโภชฉลอง ชัยชนะท้าวสุรนารี อำเภอโชคชัย	เพื่อเป็นการระลึก ถึงคุณงามความดี ของท่านท้าวสุรนารี	จัดกิจกรรมปีละ ๑ ครั้ง	๓๐,๐๐๐	๓๐,๐๐๐	๓๐,๐๐๐	๓๐,๐๐๐	๓๐,๐๐๐	จำนวนผู้เข้า ร่วมกิจกรรม ของกลุ่มเป้า หมายไม่น้อย กว่าร้อยละ ๖๐	ทำให้ประชาชน ได้ระลึกถึงคุณงาม ความดีของท่าน ท้าวสุรนารี	กอง การศึกษาฯ

ที่	โครงการ	วัตถุประสงค์	เป้าหมาย (ผลผลิตของโครงการ)	งบประมาณ					ตัวชี้วัด (KPI)	ผลที่คาดว่าจะได้รับ	หน่วยงาน รับผิดชอบหลัก
				๒๕๖๖ (บาท)	๒๕๖๗ (บาท)	๒๕๖๘ (บาท)	๒๕๖๙ (บาท)	๒๕๗๐ (บาท)			
๓	โครงการแข่งขันกีฬาตำบลประจำปี	เพื่อส่งเสริมประชาชนได้ใช้เวลาว่างเพื่อเล่นกีฬาห่างไกลยาเสพติด	จัดกิจกรรมปีละ ๑ ครั้ง	๑๕๐,๐๐๐	๑๕๐,๐๐๐	๑๕๐,๐๐๐	๑๕๐,๐๐๐	๑๕๐,๐๐๐	ความพึงพอใจของผู้เข้าร่วมกิจกรรมร้อยละ ๖๐ ขึ้นไป	ทำให้ประชาชนมีสุขภาพพลานามัยที่สมบูรณ์แข็งแรงห่างไกลยาเสพติด	กองการศึกษา
๔	โครงการจัดงานประเพณีสงกรานต์และผู้สูงอายุ	เพื่อสืบสานประเพณีไทยให้คงสืบต่อไป	จัดกิจกรรมปีละ ๑ ครั้ง	๓๐,๐๐๐	๓๐,๐๐๐	๓๐,๐๐๐	๓๐,๐๐๐	๓๐,๐๐๐	ประชาชนมีความพึงพอใจในการจัดกิจกรรมร้อยละ ๖๐	ทำให้ประเพณีไทยคงสืบต่อไป	กองการศึกษา
รวม	๔ โครงการ	-	-	๔๑๐,๐๐๐	๔๑๐,๐๐๐	๔๑๐,๐๐๐	๔๑๐,๐๐๐	๔๑๐,๐๐๐	-	-	-

รายละเอียดโครงการพัฒนา

แบบ ผ. ๐๒

แผนพัฒนาท้องถิ่น (พ.ศ.๒๕๖๖-๒๕๗๐) แก้ไข (ครั้งที่ ๑/๒๕๖๗)

องค์การบริหารส่วนตำบลละลมใหม่พัฒนา อำเภอโชคชัย จังหวัดนครราชสีมา

- ก. ยุทธศาสตร์ชาติ ๒๐ ปี ยุทธศาสตร์ที่ ๕ ด้านการสร้างการเติบโตบนคุณภาพชีวิตที่เป็นมิตรกับสิ่งแวดล้อม
- ข. แผนพัฒนาเศรษฐกิจและสังคมแห่งชาติ ฉบับที่ ๑๓ หมุดหมายที่ ๑๐ ไทยมีเศรษฐกิจหมุนเวียนและสังคมคาร์บอนต่ำ
- ค. Sustainable Development Goals : SDGs เป้าหมายที่ ๑๕ ระบบนิเวศ
- ง. ยุทธศาสตร์จังหวัดนครราชสีมา ยุทธศาสตร์ที่ ๓ “ยกระดับบริหารจัดการทรัพยากรธรรมชาติและสิ่งแวดล้อมอย่างสมดุล ส่งเสริมการพัฒนาอุทยานธรณี โบราณสถาน และมุ่งเน้นเป้าหมายการพัฒนาอย่างยั่งยืน”
- จ. ยุทธศาสตร์การพัฒนาขององค์กรปกครองส่วนท้องถิ่นในเขตจังหวัดนครราชสีมา ยุทธศาสตร์ที่ ๔ ด้านการพัฒนาเมือง
- ๔. ยุทธศาสตร์การอนุรักษ์และพัฒนาทรัพยากรธรรมชาติ และสิ่งแวดล้อมให้เกิดความสมดุลอย่างยั่งยืน

๔.๑ การกำจัดขยะมูลฝอยและสิ่งปฏิกูลอย่างเป็นระบบ

(๑) แผนงานเคหะและชุมชน

ที่	โครงการ	วัตถุประสงค์	เป้าหมาย (ผลผลิตของ โครงการ)	งบประมาณ					ตัวชี้วัด (KPI)	ผลที่คาดว่าจะได้รับ	หน่วยงาน รับผิดชอบ หลัก
				๒๕๖๖ (บาท)	๒๕๖๗ (บาท)	๒๕๖๘ (บาท)	๒๕๖๙ (บาท)	๒๕๗๐ (บาท)			
๑	โครงการจัดหาถังขยะ มูลฝอย	เพื่อรองรับขยะมูล ฝอยภายในหมู่บ้าน	จำนวน ๑๒ หมู่บ้าน	๕๐,๐๐๐	-	๕๐,๐๐๐	-	๕๐,๐๐๐	ถังขยะได้มาตรฐาน ครบถ้วน	ทำให้มีที่รองรับขยะ มูลฝอยจากบ้านเรือน เพื่อรอการนำไปกำจัด ต่อไป	สำนักปลัด อบต.
๒	โครงการบริหารจัดการ คัดแยกขยะมูลฝอย ในชุมชน	๑.เพื่อรณรงค์ให้ ประชาชนตระหนัก ถึงความสำคัญของ ปัญหาขยะมูลฝอย ๒.เพื่อลดปริมาณ ขยะมูลฝอยใน ชุมชน	หมู่บ้านในเขตพื้นที่ อบต.ละลมใหม่ พัฒนา จำนวน ๑๒ หมู่บ้าน	๓๐,๐๐๐	๓๐,๐๐๐	๓๐,๐๐๐	๓๐,๐๐๐	๓๐,๐๐๐	๑.ประชาชนมีความ เข้าใจและตระหนักถึง ความสำคัญของปัญหา ขยะเพิ่มขึ้นไม่ต่ำกว่า ร้อยละ ๖๐ ๒.ปริมาณขยะมูลฝอย ในการนำไปกำจัดลดลง ไม่ต่ำกว่าร้อยละ ๖๐	๑.ทำให้ประชาชน เข้าใจและตระหนักถึง ความสำคัญของปัญหา ขยะมูลฝอย ๒.ทำให้ปริมาณขยะ มูลฝอยที่นำไปกำจัด ลดลง	สำนักปลัด อบต.
รวม	๒ โครงการ	-	-	๘๐,๐๐๐	๓๐,๐๐๐	๘๐,๐๐๐	๓๐,๐๐๐	๘๐,๐๐๐	-	-	-

รายละเอียดโครงการพัฒนา

แบบ ผ. ๐๒

แผนพัฒนาท้องถิ่น (พ.ศ.๒๕๖๖-๒๕๗๐) แก้ไข (ครั้งที่ ๑/๒๕๖๗)

องค์การบริหารส่วนตำบลละลมใหม่พัฒนา อำเภอโชคชัย จังหวัดนครราชสีมา

- ก. ยุทธศาสตร์ชาติ ๒๐ ปี ยุทธศาสตร์ที่ ๕ ด้านการสร้างการเติบโตบนคุณภาพชีวิตที่เป็นมิตรกับสิ่งแวดล้อม
- ข. แผนพัฒนาเศรษฐกิจและสังคมแห่งชาติ ฉบับที่ ๑๓ หมวดหมายที่ ๑๐ ไทยมีเศรษฐกิจหมุนเวียนและสังคมคาร์บอนต่ำ
- ค. Sustainable Development Goals : SDGs เป้าหมายที่ ๑๕ ระบบนิเวศ
- ง. ยุทธศาสตร์จังหวัดนครราชสีมา ยุทธศาสตร์ที่ ๓ “ยกระดับบริหารจัดการทรัพยากรธรรมชาติและสิ่งแวดล้อมอย่างสมดุล ส่งเสริมการพัฒนาอุทยานธรณี โบราณสถาน และมุ่งเน้นเป้าหมายการพัฒนาอย่างยั่งยืน”
- จ. ยุทธศาสตร์การพัฒนาขององค์กรปกครองส่วนท้องถิ่นในเขตจังหวัดนครราชสีมา ยุทธศาสตร์ที่ ๔ ด้านการพัฒนาเมือง
- ๔. ยุทธศาสตร์การอนุรักษ์และพัฒนาทรัพยากรธรรมชาติ และสิ่งแวดล้อมให้เกิดความสมดุลอย่างยั่งยืน
 - ๔.๒ กลยุทธ์การจัดการ การบำรุงรักษาทรัพยากรธรรมชาติ แหล่งน้ำ และสิ่งแวดล้อมให้ยั่งยืน

(๒) แผนงานการเกษตร

ที่	โครงการ	วัตถุประสงค์	เป้าหมาย (ผลผลิตของโครงการ)	งบประมาณ					ตัวชี้วัด (KPI)	ผลที่คาดว่าจะได้รับ	หน่วยงาน รับผิดชอบ หลัก
				๒๕๖๖ (บาท)	๒๕๖๗ (บาท)	๒๕๖๘ (บาท)	๒๕๖๙ (บาท)	๒๕๗๐ (บาท)			
๑	โครงการอนุรักษ์พันธุกรรมพืชอันเนื่องมาจากพระราชดำริสมเด็จพระเทพรัตนราชสุดาฯ สยามบรมราชกุมารี (อพ.สธ.) ในการดำเนินงานฐานทรัพยากรท้องถิ่น	๑.เพื่อจัดทำฐานข้อมูลทรัพยากรท้องถิ่น ประกอบด้วย พืช สัตว์ ชีวภาพ ภูมิปัญญา แหล่งโบราณคดี แหล่งทรัพยากร ธรรมชาติ ๒.เพื่อเพิ่มพื้นที่ป่าและดำเนินงานฐานทรัพยากรท้องถิ่น	ป่าชุมชนตำบลละลมใหม่พัฒนา	๕๐,๐๐๐	๕๐,๐๐๐	๕๐,๐๐๐	๕๐,๐๐๐	๕๐,๐๐๐	จำนวนพื้นที่ป่าชุมชนตำบลละลมใหม่พัฒนาได้รับการสำรวจร้อยละ ๗๐	- ข้อมูลทรัพยากรท้องถิ่น ที่เป็นระบบ ถูกต้อง ครบถ้วน - มีการสร้างจิตสำนึกในการอนุรักษ์ทรัพยากรท้องถิ่นและทรัพยากรธรรมชาติ	สำนักปลัด อบต.

ที่	โครงการ	วัตถุประสงค์	เป้าหมาย (ผลผลิตของ โครงการ)	งบประมาณ					ตัวชี้วัด (KPI)	ผลที่คาดว่าจะ ได้รับ	หน่วยงาน รับผิดชอบ หลัก
				๒๕๖๖ (บาท)	๒๕๖๗ (บาท)	๒๕๖๘ (บาท)	๒๕๖๙ (บาท)	๒๕๗๐ (บาท)			
๒	โครงการพัฒนาแหล่งน้ำ/ ปรับปรุงภูมิทัศน์ รอบลำละลม	เพื่อพัฒนาแหล่งน้ำ และปรับปรุงภูมิ ทัศน์ลำละลม	จำนวน ๑ แห่ง	๑๐๐,๐๐๐	๑๐๐,๐๐๐	๑๐๐,๐๐๐	๑๐๐,๐๐๐	๑๐๐,๐๐๐	ประชาชนมีความพึง พอใจในการดำเนิน โครงการไม่ต่ำกว่า ร้อยละ ๖๐	ทำให้แหล่งน้ำ ลำละลมได้รับ การพัฒนา	กองช่าง
๓	โครงการปรับปรุงภูมิทัศน์ รอบสระน้ำ หมู่ ๗ ลำกุดจอกใหญ่	เพื่อพัฒนาปรับปรุง ภูมิทัศน์ให้สวยงาม	จำนวน ๑ แห่ง	๑๐๐,๐๐๐	๑๐๐,๐๐๐	๑๐๐,๐๐๐	๑๐๐,๐๐๐	๑๐๐,๐๐๐	ประชาชนมีความ พึงพอใจในการ ดำเนินโครงการ ไม่ต่ำกว่าร้อยละ ๖๐	ให้มีภูมิทัศน์ สวยงาม	กองช่าง
๔	โครงการปลูกป่าชุมชน (โครงการอันเนื่องมาจาก พระราชดำริ)	เพื่ออนุรักษ์และ รักษาสมดุล ทรัพยากรธรรม ชาติ	ดำเนินโครงการ ปีละ ๑ ครั้ง	๕๐,๐๐๐	๕๐,๐๐๐	๕๐,๐๐๐	๕๐,๐๐๐	๕๐,๐๐๐	ประชาชนมีความ พึงพอใจในการ ดำเนินโครงการ ไม่ต่ำกว่าร้อยละ ๖๐	ทำให้ทรัพยากร ธรรมชาติ เกิดความสมดุล	สำนักปลัด อบต.
รวม	๔ โครงการ	-	-	๓๐๐,๐๐๐	๓๐๐,๐๐๐	๓๐๐,๐๐๐	๓๐๐,๐๐๐	๓๐๐,๐๐๐	-	-	-

รายละเอียดโครงการพัฒนา

แบบ ผ. ๐๒

แผนพัฒนาท้องถิ่น (พ.ศ.๒๕๖๖-๒๕๗๐) แก้ไข (ครั้งที่ ๑/๒๕๖๗)

องค์การบริหารส่วนตำบลละลมใหม่พัฒนา อำเภอโชคชัย จังหวัดนครราชสีมา

- ก. ยุทธศาสตร์ชาติ ๒๐ ปี ยุทธศาสตร์ที่ ๖ ด้านการปรับสมดุลและพัฒนาระบบการบริหารจัดการภาครัฐ
- ข. แผนพัฒนาเศรษฐกิจและสังคมแห่งชาติ ฉบับที่ ๑๓ หมวดหมายที่ ๑๓ ไทยมีภาครัฐที่ทันสมัย มีประสิทธิภาพและตอบโจทย์ประชาชน
- ค. Sustainable Development Goals : SDGs เป้าหมายที่ ๑๖ ความสงบสุข ยุติธรรมและสถาบันเข้มแข็ง
- ง. ยุทธศาสตร์จังหวัดนครราชสีมา ยุทธศาสตร์ที่ ๔ “ส่งเสริม พัฒนาโครงสร้างพื้นฐาน การเชื่อมโยงระหว่างภูมิภาคและการเป็นส่วนหนึ่งของประชาคมโลก สนับสนุนการเข้าถึงทุกพื้นที่ ในจังหวัด การบูรณาการภาครัฐ ภาคเอกชน และเสริมสร้างคุณภาพชีวิตของประชาชน เพื่อก้าวสู่สังคมคุณภาพสูง”
- จ. ยุทธศาสตร์การพัฒนาขององค์กรปกครองส่วนท้องถิ่นในเขตจังหวัดนครราชสีมา ยุทธศาสตร์ที่ ๕ ด้านการพัฒนาระบบบริหารจัดการภาครัฐ
- ๕. ยุทธศาสตร์การบริหารราชการตามหลักการบริหารบ้านเมืองที่ดี

๕.๑ กลยุทธ์การพัฒนาเทคโนโลยีและบุคลากรให้มีความเหมาะสมสอดคล้องกับการปฏิบัติงาน

(๑) แผนงานบริหารงานทั่วไป

ที่	โครงการ	วัตถุประสงค์	เป้าหมาย (ผลผลิตของโครงการ)	งบประมาณ					ตัวชี้วัด (KPI)	ผลที่คาดว่าจะได้รับ	หน่วยงาน รับผิดชอบ หลัก
				๒๕๖๖ (บาท)	๒๕๖๗ (บาท)	๒๕๖๘ (บาท)	๒๕๖๙ (บาท)	๒๕๗๐ (บาท)			
๑	โครงการฝึกอบรมและศึกษาดูงานเพื่อเพิ่มประสิทธิภาพในการปฏิบัติงานให้แก่ผู้บริหาร สมาชิกสภา อบต. พนักงานส่วนตำบล และพนักงานจ้างขององค์การบริหารส่วนตำบล และ ผู้นำชุมชน หน่วยงาน องค์กรในพื้นที่	๑. เพื่อส่งเสริมสนับสนุนให้บุคลากรได้ศึกษาหาความรู้ประสบการณ์ในการมาพัฒนาองค์กร ๒. เพื่อเป็นการสร้างความสัมพันธ์ ปรับทัศนคติระหว่างเจ้าหน้าที่ฝ่ายการเมืองและประจำ	ผู้บริหาร/สมาชิกสภา/พนักงานส่วนตำบล/ลูกจ้าง/พนักงานจ้างทุกคน /ผู้นำชุมชน / หน่วยงาน / องค์กรในพื้นที่	๓๕๐,๐๐๐	๓๕๐,๐๐๐	๓๕๐,๐๐๐	๓๕๐,๐๐๐	๓๕๐,๐๐๐	ความพึงพอใจและความรู้ความเข้าใจของผู้เข้ารับการศึกษาดูงาน ไม่ต่ำกว่าร้อยละ ๖๐	๑. ทำให้บุคลากรมีศักยภาพรองรับการปฏิบัติงานให้มีประสิทธิภาพเพิ่มมากขึ้น ๒. ทำให้เกิดความสัมพันธ์ที่ดีระหว่างข้าราชการประจำและการเมือง	สำนักปลัด อบต.

ที่	โครงการ	วัตถุประสงค์	เป้าหมาย (ผลผลิตของโครงการ)	งบประมาณ					ตัวชี้วัด (KPI)	ผลที่คาดว่าจะได้รับ	หน่วยงาน รับผิดชอบ หลัก
				๒๕๖๖ (บาท)	๒๕๖๗ (บาท)	๒๕๖๘ (บาท)	๒๕๖๙ (บาท)	๒๕๗๐ (บาท)			
๒	โครงการพัฒนาระบบเทคโนโลยีสารสนเทศและการสื่อสาร	เพื่อเป็นค่าบำรุงรักษาและจัดหาเครื่องคอมพิวเตอร์ และอุปกรณ์ค่าบริการระบบการเชื่อมต่ออินเทอร์เน็ต ค่าจัดทำดูแลเว็บไซต์	ดำเนินการปีละ ๑ ครั้ง	๓๐,๐๐๐	๓๐,๐๐๐	๓๐,๐๐๐	๓๐,๐๐๐	๓๐,๐๐๐	การบริหารงานที่มีประสิทธิภาพ	ทำให้มีระบบเทคโนโลยีสารสนเทศและการสื่อสารที่มีประสิทธิภาพ	สำนักปลัด อบต.
๓	โครงการเสริมสร้างคุณธรรมจริยธรรมผู้บริหาร สมาชิก อบต. พนักงานส่วนตำบลและพนักงานจ้างองค์การบริหารส่วนตำบล ละลมใหม่พัฒนา	เพื่อส่งเสริมและพัฒนาให้ผู้บริหาร สมาชิก อบต. ข้าราชการ พนักงานจ้างมีทัศนคติที่ดีต่อการทำงาน	ปีละ ๑ ครั้ง	๑๕๐,๐๐๐	๑๕๐,๐๐๐	๑๕๐,๐๐๐	๑๕๐,๐๐๐	๑๕๐,๐๐๐	ข้าราชการ พนักงานจ้าง มีทัศนคติที่ดีต่อการทำงานในองค์กร ไม่ต่ำกว่า ร้อยละ ๘๐	ทำให้ข้าราชการ ลูกจ้างประจำ และพนักงานจ้าง มีทัศนคติที่ดีต่อการทำงาน	สำนักปลัด อบต.
๔	ค่าใช้จ่ายในการสำรวจความพึงพอใจของประชาชน	เพื่อติดตามและประเมินความพึงพอใจของประชาชนต่อการปฏิบัติราชการด้านคุณภาพการให้บริการ	๑๒ หมู่บ้าน	๒๐,๐๐๐	๒๐,๐๐๐	๒๐,๐๐๐	๒๐,๐๐๐	๒๐,๐๐๐	ร้อยละของความพึงพอใจของประชาชนต่อการปฏิบัติราชการด้านคุณภาพการให้บริการร้อยละ ๘๐ ขึ้นไป	ทำให้รู้ถึงความพึงพอใจของประชาชนต่อการปฏิบัติราชการด้านคุณภาพการให้บริการแก่ประชาชนของหน่วยงาน	สำนักปลัด อบต.

ที่	โครงการ	วัตถุประสงค์	เป้าหมาย (ผลผลิตของโครงการ)	งบประมาณ					ตัวชี้วัด (KPI)	ผลที่คาดว่าจะได้รับ	หน่วยงาน รับผิดชอบ หลัก
				๒๕๖๖ (บาท)	๒๕๖๗ (บาท)	๒๕๖๘ (บาท)	๒๕๖๙ (บาท)	๒๕๗๐ (บาท)			
๕	โครงการจัดทำแผนที่ภาษี และทะเบียนทรัพย์สินของ องค์การบริหารส่วนตำบล ละลมใหม่พัฒนา	เพื่อพัฒนาระบบ การจัดเก็บรายได้	จัดทำหรือปรับปรุง แผนที่ภาษีให้ครบ ทั้ง ๑๒ หมู่บ้าน	๕๐,๐๐๐	๕๐,๐๐๐	๕๐,๐๐๐	๕๐,๐๐๐	๕๐,๐๐๐	จัดทำหรือปรับปรุง แผนที่ภาษีได้สำเร็จ	ทำให้ระบบการ จัดเก็บภาษีของ หน่วยงานได้รับ การพัฒนา	กองคลัง
๖	โครงการจัดเก็บภาษี นอกสถานที่	เพื่ออำนวยความสะดวก ให้กับประชาชนโดยการ บริการจัดเก็บภาษีนอก สถานที่	ปีละ ๑ ครั้ง	-	-	-	-	-	ประชาชนมีความ พึงพอใจในการ บริการ ร้อยละ ๘๐	ประชาชนได้รับ การบริหารจัดเก็บ ภาษีนอกสถานที่	กองคลัง
๗	โครงการพัฒนาศักยภาพ การทำงานเป็นทีม	เพื่อสร้างจิตสำนึกและ ทัศนคติที่ดีให้เกิด การทำงานร่วมกัน	ปีละ ๑ ครั้ง	-	๒๐๐, ๐๐๐	๒๐๐, ๐๐๐	๒๐๐, ๐๐๐	๒๐๐, ๐๐๐	ความพึงพอใจของ ผู้เข้าร่วมโครงการ ไม่น้อยกว่าร้อยละ ๘๐	ผู้เข้าอบรมได้เรียนรู้ บทบาทการทำงาน เป็นทีมและ ประโยชน์ของการ ทำงานเป็นทีม เกิดความสัมพันธ์ที่ดี ต่อกัน เพื่อนำไปสู่ ความสำเร็จของ ตนเองและทีมงาน	สำนักปลัด อบต.
รวม	๗ โครงการ	-	-	๖๐๐,๐๐๐	๘๐๐, ๐๐๐	๘๐๐, ๐๐๐	๘๐๐, ๐๐๐	๘๐๐, ๐๐๐	-	-	-

รายละเอียดโครงการพัฒนา

แบบ ผ. ๐๒

แผนพัฒนาท้องถิ่น (พ.ศ.๒๕๖๖-๒๕๗๐) แก้ไข (ครั้งที่ ๑/๒๕๖๗)

องค์การบริหารส่วนตำบลละลมใหม่พัฒนา อำเภอโชคชัย จังหวัดนครราชสีมา

- ก. ยุทธศาสตร์ชาติ ๒๐ ปี ยุทธศาสตร์ที่ ๕ ด้านการสร้างการเติบโตบนคุณภาพชีวิตที่เป็นมิตรกับสิ่งแวดล้อม
- ข. แผนพัฒนาเศรษฐกิจและสังคมแห่งชาติ ฉบับที่ ๑๓ หมายความว่า ๑๐ ไทยมีเศรษฐกิจหมุนเวียนและสังคมคาร์บอนต่ำ
- ค. Sustainable Development Goals : SDGs เป้าหมายที่ ๖ น้ำสะอาดและการสุขาภิบาล
- ง. ยุทธศาสตร์จังหวัดนครราชสีมา ยุทธศาสตร์ที่ ๔ “ส่งเสริม พัฒนาโครงสร้างพื้นฐาน การเชื่อมโยงระหว่างภูมิภาคและการเป็นส่วนหนึ่งของประชาคมโลก สนับสนุนการเข้าถึงทุกพื้นที่ ในจังหวัด การบูรณาการภาครัฐ ภาคเอกชน และเสริมสร้างคุณภาพชีวิตของประชาชน เพื่อก้าวสู่สังคมคุณภาพสูง”
- จ. ยุทธศาสตร์การพัฒนาขององค์กรปกครองส่วนท้องถิ่นในเขตจังหวัดนครราชสีมา ยุทธศาสตร์ที่ ๓ ด้านการพัฒนาเศรษฐกิจ
- ๕. ยุทธศาสตร์การบริหารราชการตามหลักการบริหารบ้านเมืองที่ดี

๕.๒ ส่งเสริมศักยภาพของท้องถิ่นในทุกๆ ด้านตามหลักการบริหารกิจการบ้านเมืองที่ดี

(๒) แผนงานอุตสาหกรรมและการโยธา

ที่	โครงการ	วัตถุประสงค์	เป้าหมาย (ผลผลิตของโครงการ)	งบประมาณ					ตัวชี้วัด (KPI)	ผลที่คาดว่าจะได้รับ	หน่วยงาน รับผิดชอบ หลัก
				๒๕๖๖ (บาท)	๒๕๖๗ (บาท)	๒๕๖๘ (บาท)	๒๕๖๙ (บาท)	๒๕๗๐ (บาท)			
๑	การปักแนวเขตที่สาธารณะและรั้ววัดที่ดินในตำบลละลมใหม่พัฒนา	เพื่อป้องกันการบุกรุกที่สาธารณะ/ออกรั้ววัดฯ	ตำบลละลมใหม่พัฒนา	๒๐,๐๐๐	๒๐,๐๐๐	๒๐,๐๐๐	๒๐,๐๐๐	๒๐,๐๐๐	จำนวนพื้นที่สาธารณะในตำบลละลมใหม่พัฒนาได้รับการปักแนวเขต	ทำให้ที่สาธารณะไม่ถูกบุกรุก/ออกรั้ววัดที่สาธารณะ	กองช่าง
๒	โครงการธนาคารน้ำใต้ดิน	เพื่อแก้ไขปัญหาน้ำท่วมขัง	จำนวน ๑ แห่ง	๑๐๐,๐๐๐	๑๐๐,๐๐๐	๑๐๐,๐๐๐	๑๐๐,๐๐๐	๑๐๐,๐๐๐	ประชาชนพึงพอใจในการแก้ไขปัญหาน้ำท่วมขังได้ตามโครงการร้อยละ ๖๐ ขึ้นไป	ช่วยแก้ปัญหา น้ำท่วมขังได้ดี	กองช่าง
รวม	๒ โครงการ	-	-	๑๒๐,๐๐๐	๑๒๐,๐๐๐	๑๒๐,๐๐๐	๑๒๐,๐๐๐	๑๒๐,๐๐๐	-	-	-

รายละเอียดโครงการพัฒนา

แบบ ผ. ๐๒

แผนพัฒนาท้องถิ่น (พ.ศ.๒๕๖๖-๒๕๗๐) แก้ไข (ครั้งที่ ๑/๒๕๖๗)

องค์การบริหารส่วนตำบลละลมใหม่พัฒนา อำเภอโชคชัย จังหวัดนครราชสีมา

- ก. ยุทธศาสตร์ชาติ ๒๐ ปี ยุทธศาสตร์ที่ ๖ ด้านการปรับสมดุลและพัฒนาระบบการบริหารจัดการภาครัฐ
- ข. แผนพัฒนาเศรษฐกิจและสังคมแห่งชาติ ฉบับที่ ๑๓ หมวดหมายที่ ๑๓ ไทยมีภาครัฐที่ทันสมัย มีประสิทธิภาพ และตอบโจทย์ประชาชน
- ค. Sustainable Development Goals : SDGs เป้าหมายที่ ๑๖ ความสงบสุข ยุติธรรมและสถาบันเข้มแข็ง
- ง. ยุทธศาสตร์จังหวัดนครราชสีมา ยุทธศาสตร์ที่ ๕ “เสริมสร้างความมั่นคง ความปลอดภัยในชีวิตและทรัพย์สินของประชาชน ส่งเสริมการดำเนินการภาครัฐให้มีประสิทธิภาพ โปร่งใส มีความรับผิดชอบในทุกกระดับ เพื่อตอบสนองความต้องการของประชาชนอย่างเท่าเทียมและมีส่วนร่วม”
- จ. ยุทธศาสตร์การพัฒนาขององค์กรปกครองส่วนท้องถิ่นในเขตจังหวัดนครราชสีมา ยุทธศาสตร์ที่ ๕ ด้านการพัฒนาระบบการบริหารจัดการภาครัฐ
- ๖. ยุทธศาสตร์การส่งเสริมการปกครองระบอบประชาธิปไตย ความมั่นคง และสนับสนุนนโยบายของรัฐบาล จังหวัด อำเภอ

๖.๑ กลยุทธ์ส่งเสริมประชาธิปไตยและการมีส่วนร่วมของภาคประชาชน

(๑) แผนงานบริหารงานทั่วไป

ที่	โครงการ	วัตถุประสงค์	เป้าหมาย (ผลผลิตของโครงการ)	งบประมาณ					ตัวชี้วัด (KPI)	ผลที่คาดว่าจะได้รับ	หน่วยงานรับผิดชอบหลัก
				๒๕๖๖ (บาท)	๒๕๖๗ (บาท)	๒๕๖๘ (บาท)	๒๕๖๙ (บาท)	๒๕๗๐ (บาท)			
๑	ค่าใช้จ่ายในการเลือกตั้ง	เพื่อเลือกตั้งนายกอบต./สมาชิกสภาอบต.หรือเลือกตั้งซ่อมนายกอบต./สมาชิกสภาอบต.	จำนวน ๑๒ หมู่บ้าน	๓๕๐,๐๐๐	๓๕๐,๐๐๐	๓๕๐,๐๐๐	๔๐๐,๐๐๐	๔๐๐,๐๐๐	การดำเนินการเป็นไปด้วยความเรียบร้อย	ทำให้การเลือกตั้งเป็นไปด้วยความเรียบร้อย	สำนักปลัดอบต.
๒	โครงการประชุมให้ความรู้ประชาชนเกี่ยวกับสิทธิหน้าที่และการมีส่วนร่วมทางการเมืองในการเลือกตั้งสมาชิกสภาท้องถิ่นหรือผู้บริหารท้องถิ่น	เพื่อเลือกตั้งนายกอบต./สมาชิกสภาอบต.	จำนวน ๑๒ หมู่บ้าน	๕๐,๐๐๐	-	๕๐,๐๐๐	-	๕๐,๐๐๐	การดำเนินการเป็นไปด้วยความเรียบร้อย	ประชาชนเข้าใจและมีส่วนร่วมในการเลือกตั้ง	สำนักปลัดอบต.
รวม	๒ โครงการ	-	-	๔๐๐,๐๐๐	๓๕๐,๐๐๐	๔๐๐,๐๐๐	๔๐๐,๐๐๐	๔๕๐,๐๐๐	-	-	-

รายละเอียดโครงการพัฒนา

แบบ ผ. ๐๒

แผนพัฒนาท้องถิ่น (พ.ศ.๒๕๖๖-๒๕๗๐) แก้ไข (ครั้งที่ ๑/๒๕๖๗)

องค์การบริหารส่วนตำบลละลมใหม่พัฒนา อำเภอโชคชัย จังหวัดนครราชสีมา

- ก. ยุทธศาสตร์ชาติ ๒๐ ปี ยุทธศาสตร์ที่ ๖ ด้านการปรับสมดุลและพัฒนาระบบการบริหารจัดการภาครัฐ
- ข. แผนพัฒนาเศรษฐกิจและสังคมแห่งชาติ ฉบับที่ ๑๓ หมวดหมายที่ ๑๓ ไทยมีภาครัฐที่ทันสมัย มีประสิทธิภาพ และตอบโจทย์ประชาชน
- ค. Sustainable Development Goals : SDGs เป้าหมายที่ ๑๖ ความสงบสุข ยุติธรรมและสถาบันเข้มแข็ง
- ง. ยุทธศาสตร์จังหวัดนครราชสีมา ยุทธศาสตร์ที่ ๕ “เสริมสร้างความมั่นคง ความปลอดภัยในชีวิตและทรัพย์สินของประชาชน ส่งเสริมการดำเนินการภาครัฐให้มีประสิทธิภาพ โปร่งใส มีความรับผิดชอบในทุกกระดับ เพื่อตอบสนองความต้องการของประชาชนอย่างเท่าเทียมและมีส่วนร่วม”
- จ. ยุทธศาสตร์การพัฒนาขององค์กรปกครองส่วนท้องถิ่นในเขตจังหวัดนครราชสีมา ยุทธศาสตร์ที่ ๕ ด้านการพัฒนาระบบการบริหารจัดการภาครัฐ
- ๖. ยุทธศาสตร์การส่งเสริมการปกครองระบอบประชาธิปไตย ความมั่นคง และสนับสนุนแนวนโยบายของรัฐบาล จังหวัด อำเภอ

๖.๒ กลยุทธ์สนับสนุนแนวนโยบายของรัฐบาล จังหวัด อำเภอ

(๑) แผนงานบริหารงานทั่วไป

ที่	โครงการ	วัตถุประสงค์	เป้าหมาย (ผลผลิตของโครงการ)	งบประมาณ					ตัวชี้วัด (KPI)	ผลที่คาดว่าจะได้รับ	หน่วยงาน รับผิดชอบ หลัก
				๒๕๖๖ (บาท)	๒๕๖๗ (บาท)	๒๕๖๘ (บาท)	๒๕๖๙ (บาท)	๒๕๗๐ (บาท)			
๑	โครงการจัดงานวันเฉลิมพระชนมพรรษาสมเด็จพระนางเจ้าสิริกิติ์ พระบรมราชินีนาถ พระบรมราชชนนีพันปีหลวง	เพื่อจัดงานพิธีเฉลิมพระชนมพรรษาสมเด็จพระนางเจ้าสิริกิติ์ พระบรมราชินีนาถ พระบรมราชชนนีพันปีหลวง	จำนวน ๑๒ หมู่บ้าน	๒๐,๐๐๐	๒๐,๐๐๐	๒๐,๐๐๐	๒๐,๐๐๐	๒๐,๐๐๐	จำนวนการมีส่วนร่วมของประชาชน ไม่น้อยกว่าร้อยละ ๖๐	ทำให้ประชาชนมีส่วนร่วมและแสดงออกถึงความจงรักภักดี	สำนักปลัด อบต.
๒	โครงการจัดงานวันเฉลิมพระชนมพรรษา พระบาทสมเด็จพระวชิรเกล้าเจ้าอยู่หัว	เพื่อจัดงานพิธีเฉลิมพระชนมพรรษา พระบาทสมเด็จพระวชิรเกล้าเจ้าอยู่หัว	จำนวน ๑๒ หมู่บ้าน	๒๐,๐๐๐	๒๐,๐๐๐	๒๐,๐๐๐	๒๐,๐๐๐	๒๐,๐๐๐	จำนวนการมีส่วนร่วมของประชาชน ไม่น้อยกว่าร้อยละ ๖๐	ทำให้ประชาชนมีส่วนร่วมและแสดงออกถึงความจงรักภักดี	สำนักปลัด อบต.

ที่	โครงการ	วัตถุประสงค์	เป้าหมาย (ผลผลิตของโครงการ)	งบประมาณ					ตัวชี้วัด (KPI)	ผลที่คาดว่าจะได้รับ	หน่วยงาน รับผิดชอบ หลัก
				๒๕๖๖ (บาท)	๒๕๖๗ (บาท)	๒๕๖๘ (บาท)	๒๕๖๙ (บาท)	๒๕๗๐ (บาท)			
๓	โครงการจัดงานวันเฉลิม พระชนมพรรษาสมเด็จพระ นางเจ้าสุทิดา พัชรสุธา พิมลลักษณ พระบรมราชินี	เพื่อจัดงานพิธีเฉลิม พระชนมพรรษาสมเด็จพระ นางเจ้าสุทิดา พัชรสุธาพิมลลักษณ พระบรมราชินี	จำนวน ๑๒ หมู่บ้าน	๒๐,๐๐๐	๒๐,๐๐๐	๒๐,๐๐๐	๒๐,๐๐๐	๒๐,๐๐๐	จำนวนการมีส่วนร่วม ของประชาชน ไม่น้อยกว่าร้อยละ ๖๐	ทำให้ประชาชน มีส่วนร่วมและ แสดงออกถึงความ จงรักภักดี	สำนักปลัด อบต.
รวม	๓ โครงการ	-	-	๖๐,๐๐๐	๖๐,๐๐๐	๖๐,๐๐๐	๖๐,๐๐๐	๖๐,๐๐๐	-	-	-

รายละเอียดโครงการพัฒนา

แบบ ผ. ๐๒

แผนพัฒนาท้องถิ่น (พ.ศ.๒๕๖๖-๒๕๗๐) แก้ไข (ครั้งที่ ๑/๒๕๖๗)

องค์การบริหารส่วนตำบลละลมใหม่พัฒนา อำเภอโชคชัย จังหวัดนครราชสีมา

- ก. ยุทธศาสตร์ชาติ ๒๐ ปี ยุทธศาสตร์ที่ ๖ ด้านการปรับสมดุลและพัฒนาระบบการบริหารจัดการภาครัฐ
- ข. แผนพัฒนาเศรษฐกิจและสังคมแห่งชาติ ฉบับที่ ๑๓ หมวดหมายที่ ๑๓ ไทยมีภาครัฐที่ทันสมัย มีประสิทธิภาพ และตอบโจทย์ประชาชน
- ค. Sustainable Development Goals : SDGs เป้าหมายที่ ๑๖ ความสงบสุข ยุติธรรมและสถาบันเข้มแข็ง
- ง. ยุทธศาสตร์จังหวัดนครราชสีมา ยุทธศาสตร์ที่ ๕ “เสริมสร้างความมั่นคง ความปลอดภัยในชีวิตและทรัพย์สินของประชาชน ส่งเสริมการดำเนินการภาครัฐให้มีประสิทธิภาพ โปร่งใส มีความรับผิดชอบในทุกกระดับ เพื่อตอบสนองความต้องการของประชาชนอย่างเท่าเทียมและมีส่วนร่วม”
- จ. ยุทธศาสตร์การพัฒนาขององค์กรปกครองส่วนท้องถิ่นในเขตจังหวัดนครราชสีมา ยุทธศาสตร์ที่ ๕ ด้านการพัฒนาระบบการบริหารจัดการภาครัฐ
- ๖. ยุทธศาสตร์การส่งเสริมการปกครองระบอบประชาธิปไตย ความมั่นคง และสนับสนุนแนวนโยบายของรัฐบาล จังหวัด อำเภอ

๖.๒ กลยุทธ์สนับสนุนแนวนโยบายของรัฐบาล จังหวัด อำเภอ

(๒) แผนงานรักษาความสงบภายใน

ที่	โครงการ	วัตถุประสงค์	เป้าหมาย (ผลผลิตของโครงการ)	งบประมาณ					ตัวชี้วัด (KPI)	ผลที่คาดว่าจะได้รับ	หน่วยงาน รับผิดชอบ หลัก
				๒๕๖๖ (บาท)	๒๕๖๗ (บาท)	๒๕๖๘ (บาท)	๒๕๖๙ (บาท)	๒๕๗๐ (บาท)			
๑	โครงการอุดหนุนศูนย์ปฏิบัติการร่วมในการช่วยเหลือประชาชนขององค์กรปกครองส่วนท้องถิ่นระดับอำเภอ อำเภอโชคชัย จังหวัดนครราชสีมา	เพื่อส่งเสริมสนับสนุนศูนย์ปฏิบัติการร่วมในการช่วยเหลือประชาชนขององค์กรปกครองส่วนท้องถิ่นระดับอำเภอ อำเภอโชคชัย จังหวัดนครราชสีมา	ดำเนินการปีละ ๑ ครั้ง	๑๑,๐๐๐	๑๑,๐๐๐	๑๑,๐๐๐	๑๑,๐๐๐	๑๑,๐๐๐	การดำเนินงานของศูนย์ปฏิบัติการร่วมในการช่วยเหลือประชาชนฯเป็นไปด้วยความเรียบร้อย	ศูนย์ปฏิบัติการร่วมในการช่วยเหลือประชาชนขององค์กรปกครองส่วนท้องถิ่นระดับอำเภอ อำเภอโชคชัย จังหวัดนครราชสีมา ได้รับเงินอุดหนุนสำหรับปฏิบัติงาน	สำนักปลัด อบต.
รวม	๑ โครงการ	-	-	๑๑,๐๐๐	๑๑,๐๐๐	๑๑,๐๐๐	๑๑,๐๐๐	๑๑,๐๐๐	-	-	-

รายละเอียดโครงการพัฒนา

แบบ ผ.๐๒/๑

ที่นำมาจากแผนพัฒนาหมู่บ้าน

แผนพัฒนาท้องถิ่น (พ.ศ.๒๕๖๖-๒๕๗๐) แก้งิ้ว (ครั้งที่ ๑/๒๕๖๗)

องค์การบริหารส่วนตำบลละลมใหม่พัฒนา อำเภอโชคชัย จังหวัดนครราชสีมา

ก. ยุทธศาสตร์ชาติ ๒๐ ปี ยุทธศาสตร์ที่ ๒ ด้านการสร้างความสามารถในการแข่งขัน

ข. แผนพัฒนาเศรษฐกิจและสังคมแห่งชาติ ฉบับที่ ๑๓ หมายความว่า ๕ ไทยเป็นประตูการค้าการลงทุนและยุทธศาสตร์ทางโลจิสติกส์ที่สำคัญของภูมิภาค

ค. Sustainable Development Goals : SDGs เป้าหมายที่ ๙ โครงสร้างพื้นฐาน นวัตกรรมและอุตสาหกรรม

ง. ยุทธศาสตร์จังหวัดนครราชสีมา ยุทธศาสตร์ที่ ๔ “ส่งเสริม พัฒนาโครงสร้างพื้นฐาน การเชื่อมโยงระหว่างภูมิภาคและการเป็นส่วนหนึ่งของประชาคมโลก สนับสนุนการเข้าถึงทุกพื้นที่ ในจังหวัด การบูรณาการภาครัฐ ภาคเอกชน และเสริมสร้างคุณภาพชีวิตของประชาชน เพื่อก้าวสู่สังคมคุณภาพสูง”

จ. ยุทธศาสตร์การพัฒนาขององค์กรปกครองส่วนท้องถิ่นในเขตจังหวัดนครราชสีมา ยุทธศาสตร์ที่ ๔ ด้านการพัฒนาเมือง

๑. ยุทธศาสตร์การพัฒนาด้านโครงสร้างพื้นฐาน

๑.๑ กลยุทธ์การก่อสร้าง/ปรับปรุง/บำรุงรักษา/ต่อเติม/ซ่อมแซม/เส้นทางคมนาคมขนส่งทางบก ทางน้ำ เส้นทางขนส่งพืชผลทางการเกษตร รางระบายน้ำ ท่อระบายน้ำ สะพาน ในท้องถิ่นอย่างทั่วถึง

(๑) แผนงานอุตสาหกรรมและการโยธา

ที่	โครงการ	วัตถุประสงค์	เป้าหมาย (ผลผลิตของโครงการ)	งบประมาณ					ตัวชี้วัด (KPI)	ผลลัพธ์ที่คาดว่าจะได้รับ	ที่มาของโครงการ	หน่วยงานรับผิดชอบหลัก
				๒๕๖๖ (บาท)	๒๕๖๗ (บาท)	๒๕๖๘ (บาท)	๒๕๖๙ (บาท)	๒๕๗๐ (บาท)				
๑	โครงการวางท่อส่งน้ำจากคลองชลประทาน – สระน้ำแปลงเกษตร หมู่ที่ ๑	เพื่อให้ราษฎรมีน้ำใช้เพื่ออุปโภค - บริโภคอย่างเพียงพอ	รายละเอียด ตามแบบ อบต. กำหนด	๘๕๐,๐๐๐	-	-	-	-	ประชาชนพึงพอใจในการแก้ไขปัญหาร้อยละ ๖๐ ขึ้นไป	-ประชาชนมีน้ำอุปโภค-บริโภค	ประชาคมหมู่บ้าน ม.๑	กองช่าง
๒	โครงการก่อสร้างรางระบายน้ำ คสล. หมู่ที่ ๑ ซอยหลังวัดละลม	เพื่อให้ประชาชนในพื้นที่ที่มีการคมนาคมที่สะดวกและน้ำไม่ท่วม	ขนาดกว้าง ๐.๖๐ ม. ยาว ๑๔๐ ม. ลึก ๐.๖๒ ม. (ขอบนอก)	๓๐๐,๐๐๐	-	-	-	-	ประชาชนพึงพอใจในการแก้ไขปัญหาร้อยละ ๖๐ ขึ้นไป	-ประชาชนสัญจรสะดวก-ลดปัญหาน้ำท่วมขัง	ประชาคมหมู่บ้าน ม.๑	กองช่าง

ที่	โครงการ	วัตถุประสงค์	เป้าหมาย (ผลผลิตของโครงการ)	งบประมาณ					ตัวชี้วัด (KPI)	ผลลัพธ์ที่คาดว่าจะได้รับ	ที่มาของโครงการ	หน่วยงานรับผิดชอบหลัก
				๒๕๖๖ (บาท)	๒๕๖๗ (บาท)	๒๕๖๘ (บาท)	๒๕๖๙ (บาท)	๒๕๗๐ (บาท)				
๓	โครงการวางท่อระบายน้ำลำละลม ที่หนองกระรอก หมู่ที่ ๑	เพื่อให้ราษฎรได้รับการแก้ไขจากปัญหาน้ำท่วมขังที่นา	รายละเอียด ตามแบบ อบต. กำหนด	๒๐๐,๐๐๐	-	-	-	-	ประชาชนพึงพอใจในการแก้ไขปัญหาร้อยละ ๖๐ ขึ้นไป	-ลดปัญหาน้ำท่วมขังที่นา -ป้องกันน้ำท่วม	ประชาคมหมู่บ้าน ม.๑	กองช่าง
๔	โครงการก่อสร้างถนน คสล. มุมต้นโพธิ์ หมู่ที่ ๑	เพื่อให้ราษฎรได้ใช้สัญจรไปมาได้สะดวก	รายละเอียด ตามแบบ อบต. กำหนด	-	-	๓๐๖,๐๐๐	-	-	ประชาชนพึงพอใจในการแก้ไขปัญหาร้อยละ ๖๐ ขึ้นไป	-ประชาชนสัญจรสะดวก -ลดอุบัติเหตุ	ประชาคมหมู่บ้าน ม.๑	กองช่าง
๕	โครงการก่อสร้างรางระบายน้ำ คสล. หมู่ที่ ๑ ซอยกลาง	เพื่อให้ประชาชนในพื้นที่มีการคมนาคมที่สะดวกและน้ำไม่ท่วม	ขนาดกว้าง ๐.๖๐ ม. ยาว ๔๐๐ ม. ลึก ๐.๖๒ ม. (ขอบนอก)	-	-	๘๒๐,๐๐๐	-	-	ประชาชนพึงพอใจในการแก้ไขปัญหาร้อยละ ๖๐ ขึ้นไป	-ประชาชนสัญจรสะดวก -น้ำไม่ท่วมถนน	ประชาคมหมู่บ้าน ม.๑	กองช่าง
๖	โครงการก่อสร้างถนนมูลดิน หมู่ที่ ๑ ซอยบ้านนายเอื้อน – ลำละลม	เพื่อให้ราษฎรได้ใช้สัญจรไปมาได้สะดวก	รายละเอียด ตามแบบ อบต. กำหนด	-	-	-	๑๐๒,๐๐๐	-	ประชาชนพึงพอใจในการแก้ไขปัญหาร้อยละ ๖๐ ขึ้นไปปี	-ประชาชนสัญจรสะดวก -ลดอุบัติเหตุ	ประชาคมหมู่บ้าน ม.๑	กองช่าง
๗	โครงการก่อสร้างถนน คสล. รอบแปลงเกษตร หมู่ที่ ๑	เพื่อให้ราษฎรได้ใช้สัญจรไปมาได้สะดวก	ขนาดกว้าง ๔ ม. ยาว ๓๐๐ ม. หนา ๐.๑๕ ม. ตามแบบ อบต. กำหนด	๖๖๐,๐๐๐	-	-	-	-	ประชาชนพึงพอใจในการแก้ไขปัญหาร้อยละ ๖๐ ขึ้นไป	-ประชาชนสัญจรสะดวก -ลดอุบัติเหตุ	ประชาคมหมู่บ้าน ม.๑	กองช่าง
๘	โครงการก่อสร้างถนนมูลดิน ซอยข้างอุ้งช้างศักดิ์ หมู่ที่ ๑	เพื่อให้ราษฎรได้ใช้สัญจรไปมาได้สะดวก	ขนาดกว้าง ๔ ม. ยาว ๑๐๐ ม. ตามแบบ อบต. กำหนด	-	-	๑๐๐,๐๐๐	-	-	ประชาชนพึงพอใจในการแก้ไขปัญหาร้อยละ ๖๐ ขึ้นไป	-ประชาชนสัญจรสะดวก -ลดอุบัติเหตุ	ประชาคมหมู่บ้าน ม.๑	กองช่าง

ที่	โครงการ	วัตถุประสงค์	เป้าหมาย (ผลผลิตของโครงการ)	งบประมาณ					ตัวชี้วัด (KPI)	ผลลัพธ์ที่คาดว่าจะได้รับ	ที่มาของโครงการ	หน่วยงานรับผิดชอบหลัก
				๒๕๖๖ (บาท)	๒๕๖๗ (บาท)	๒๕๖๘ (บาท)	๒๕๖๙ (บาท)	๒๕๗๐ (บาท)				
๙	โครงการก่อสร้าง รางระบายน้ำ คสล. หมู่ที่ ๒ จากหนองเรือ – รพ.สต.ละลม	เพื่อให้ราษฎรได้ใช้ ใช้สัญจรไปมาได้ สะดวกและน้ำไม่ ท่วมขังถนน	ขนาดกว้าง ๐.๖๐ ม. ยาว ๖๐๐ ม. ลึก ๐.๖๒ ม. (ขอบนอก)	-	๑,๑๔๐, ๐๐๐	-	-	-	ประชาชน พึงพอใจในการ แก้ไขปัญหา ร้อย ละ ๖๐ ขึ้นไป	-ประชาชน สัญจรสะดวก -น้ำไม่ท่วมถนน	ประชาคม หมู่บ้าน ม.๒	กองช่าง
๑๐	โครงการก่อสร้าง ถนน คสล. หมู่ที่ ๒ ซอยบ้านนาง เพ็ญ ปกจะบก	เพื่อให้ราษฎรได้ใช้ สัญจรไปมาได้ สะดวก	ขนาดกว้าง ๓ ม. ยาว ๕๐ ม. หนา ๐.๑๕ ม. ตามแบบ อบต. กำหนด	-	๘๒,๕๐๐	-	-	-	ประชาชน พึงพอใจในการ แก้ไขปัญหา ร้อย ละ ๖๐ ขึ้นไป	-ประชาชน สัญจรสะดวก -ลดอุบัติเหตุ	ประชาคม หมู่บ้าน ม.๒	กองช่าง
๑๑	โครงการปรับปรุง ซ่อมแซมถนน สายหนองเพชร หมู่ที่ ๒	เพื่อให้ราษฎรได้ใช้ สัญจรไปมาได้ สะดวก	ขนาดกว้าง ๖ ม. ยาว ๕,๘๐๐ ม. ตาม แบบ อบต. กำหนด	๕๐๐,๐๐๐	-	๕๐๐,๐๐๐	-	๕๐๐,๐๐๐	ประชาชน พึงพอใจในการ แก้ไขปัญหา ร้อย ละ ๖๐ ขึ้นไปปี	-ประชาชน สัญจรสะดวก -ลดอุบัติเหตุ	ประชาคม หมู่บ้าน ม.๒	กองช่าง
๑๒	โครงการก่อสร้าง ถนนคสล. หมู่ที่ ๒ ซอยบ้าน นางบุญยืน	เพื่อให้ราษฎรได้ใช้ สัญจรไปมาได้ สะดวก	ขนาดกว้าง ๓ ม. ยาว ๕๐ ม. หนา ๐.๑๕ ม. ตามแบบ อบต. กำหนด	-	-	๘๒,๕๐๐	-	-	ประชาชน พึงพอใจในการ แก้ไขปัญหา ร้อย ละ ๖๐ ขึ้นไป	-ประชาชน สัญจรสะดวก -ลดอุบัติเหตุ	ประชาคม หมู่บ้าน ม.๒	กองช่าง
๑๓	โครงการก่อสร้าง ถนนหินคลุก จากไร่นายสมชาย – ไร่นายแป้น หมู่ที่ ๒	เพื่อให้ราษฎรได้ใช้ สัญจรไปมาได้ สะดวก	ขนาดกว้าง ๕ ม. ยาว ๒,๗๐๐ ม. ตาม แบบ อบต. กำหนด	-	-	๑,๓๔๒, ๐๐๐	-	-	ประชาชน พึงพอใจในการ แก้ไขปัญหา ร้อย ละ ๖๐ ขึ้นไป	-ประชาชน สัญจรสะดวก -ลดอุบัติเหตุ	ประชาคม หมู่บ้าน ม.๒	กองช่าง

ที่	โครงการ	วัตถุประสงค์	เป้าหมาย (ผลผลิตของโครงการ)	งบประมาณ					ตัวชี้วัด (KPI)	ผลลัพธ์ที่คาดว่าจะได้รับ	ที่มาของ โครงการ	หน่วยงาน รับผิดชอบ หลัก
				๒๕๖๖ (บาท)	๒๕๖๗ (บาท)	๒๕๖๘ (บาท)	๒๕๖๙ (บาท)	๒๕๗๐ (บาท)				
๑๔	โครงการปรับปรุง ซ่อมแซมถนนสาย คลองลวก หมู่ที่ ๒	เพื่อให้ราษฎรได้ใช้ สัญจรไปมาได้ สะดวก	ขนาดกว้าง ๕ ม. ยาว ๔,๕๐๐ ม. หนาเฉลี่ย ๐.๑๐ ม. ตามแบบ อบต. กำหนด	๕๐๐,๐๐๐	-	๕๐๐, ๐๐๐	-	๕๐๐,๐๐๐	ประชาชน พึงพอใจในการ แก้ไขปัญหาห้วย ละ ๖๐ ขึ้นไป	-ประชาชน สัญจรสะดวก -ลดอุบัติเหตุ	ประชาคม หมู่บ้าน ม.๒	กองช่าง
๑๕	โครงการปรับปรุง ซ่อมแซมถนน สายอู่ มหานคร-เดินขี้หมา หมู่ที่ ๒	เพื่อให้ราษฎรได้ใช้ สัญจรไปมาได้ สะดวก	ขนาดกว้าง ๕ ม. ยาว ๑,๔๕๐ ม. หนาเฉลี่ย ๐.๑๐ ม. ตามแบบ อบต. กำหนด	-	๕๐๐,๐๐๐	-	-	-	ประชาชน พึงพอใจในการ แก้ไขปัญหาห้วย ละ ๖๐ ขึ้นไป	-ประชาชน สัญจรสะดวก -ลดอุบัติเหตุ	ประชาคม หมู่บ้าน ม.๒	กองช่าง
๑๖	โครงการก่อสร้าง ถนนหินคลุก สายไร่ นายเสมอ – ไร่ นางละม่อม หมู่ที่ ๒	เพื่อให้ราษฎรได้ใช้ สัญจรไปมาได้ สะดวก	ขนาดกว้าง ๕ ม. ยาว ๑,๕๐๐ ม. หนา เฉลี่ย ๐.๑๐ ม.ตาม แบบ อบต. กำหนด	๗๔๕,๐๐๐	-	-	-	-	ประชาชน พึงพอใจในการ แก้ไขปัญหาห้วย ละ ๖๐ ขึ้นไปปี	-ประชาชน สัญจรสะดวก -ลดอุบัติเหตุ	ประชาคม หมู่บ้าน ม.๒	กองช่าง
๑๗	โครงการก่อสร้าง รางระบายน้ำ คสล. หมู่ที่ ๒ จากหนอง เรือ – คลองส่งน้ำ หมู่ที่ ๒	เพื่อให้ราษฎรได้ใช้ สัญจรไปมาได้ สะดวกและน้ำ ไม่ท่วมขังถนน	ขนาดกว้าง ๐.๖๐ ม. ยาว ๑๘๐ ม. ลึก ๐.๖๒ ม. (ขอบนอก)	-	๓๔๒,๐๐๐	-	-	-	ประชาชน พึงพอใจในการ แก้ไขปัญหาห้วย ละ ๖๐ ขึ้นไป	-ประชาชน สัญจรสะดวก -น้ำไม่ท่วม ถนน	ประชาคม หมู่บ้าน ม.๒	กองช่าง
๑๘	โครงการปรับปรุง ซ่อมแซมถนน จากบ้านนายเฉลิม – บ้านนายวิชัย หมู่ที่ ๒	เพื่อให้ราษฎรได้ใช้ สัญจรไปมาได้ สะดวก	รายละเอียด ตาม แบบ อบต. กำหนด	-	-	-	-	๕๐๐,๐๐๐	ประชาชน พึงพอใจในการ แก้ไขปัญหาห้วย ละ ๖๐ ขึ้นไป	-ประชาชน สัญจรสะดวก -ลดอุบัติเหตุ	ประชาคม หมู่บ้าน ม.๒	กองช่าง

ที่	โครงการ	วัตถุประสงค์	เป้าหมาย (ผลผลิตของโครงการ)	งบประมาณ					ตัวชี้วัด (KPI)	ผลลัพธ์ที่คาดว่าจะได้รับ	ที่มาของโครงการ	หน่วยงานรับผิดชอบหลัก
				๒๕๖๖ (บาท)	๒๕๖๗ (บาท)	๒๕๖๘ (บาท)	๒๕๖๙ (บาท)	๒๕๗๐ (บาท)				
๑๙	โครงการก่อสร้างถนนหินคลุก หมู่ที่ ๒ ไร่ นายสนธิ - ไร่ นางละม่อม	เพื่อให้ราษฎรได้ใช้สัญจรไปมาได้สะดวก	ขนาดกว้าง ๕ ม. ยาว ๑,๒๕๐ ม. ตามแบบ อบต. กำหนด	-	-	๕๐๐,๐๐๐	-	-	ประชาชน พึงพอใจในการ แก้ไขปัญหา ร้อย ละ ๖๐ ขึ้นไป	-ประชาชน สัญจรสะดวก -ลดอุบัติเหตุ	ประชาคม หมู่บ้าน ม.๒	กองช่าง
๒๐	โครงการก่อสร้างถนนหินคลุก หมู่ที่ ๒ จากไร่ นายสมชาย - ป่าประดู่	เพื่อให้ราษฎรได้ใช้สัญจรไปมาได้สะดวก	ขนาดกว้าง ๖ ม. ยาว ๑,๒๐๐ ม. หนาเฉลี่ย ๐.๑๐ ม. พร้อมเกลี่ยปรับบดทับ ตามแบบ อบต. กำหนด	-	๗๑๕,๐๐๐	-	-	-	ประชาชน พึงพอใจในการ แก้ไขปัญหา ร้อย ละ ๖๐ ขึ้นไป	-ประชาชน สัญจรสะดวก -ลดอุบัติเหตุ	ประชาคม หมู่บ้าน ม.๒	กองช่าง
๒๑	โครงการก่อสร้างถนน คสล. บ้านนายประพันธ์ - บ้านนรินทร์ หมู่ที่ ๒	เพื่อให้ราษฎรได้ใช้สัญจรไปมาได้สะดวก	ขนาดกว้าง ๖ ม. ยาว ๑๒๐ ม. หนา ๐.๑๕ ม. ตาม แบบ อบต. กำหนด	๓๙๖, ๐๐๐	-	-	-	-	ประชาชน พึงพอใจในการ แก้ไขปัญหา ร้อย ละ ๖๐ ขึ้นไป	-ประชาชน สัญจรสะดวก -ลดอุบัติเหตุ	ประชาคม หมู่บ้าน ม.๒	กองช่าง
๒๒	โครงการก่อสร้างถนน คสล. ซอยบ้านนายธนชัย นากระโทก หมู่ที่ ๒	เพื่อให้ราษฎรได้ใช้สัญจรไปมาได้สะดวก	ขนาดกว้าง ๓ ม. ยาว ๓๐ ม. หนา ๐.๑๕ ม. ตามแบบ อบต. กำหนด	-	-	-	๔๖,๐๐๐	-	ประชาชน พึงพอใจในการ แก้ไขปัญหา ร้อย ละ ๖๐ ขึ้นไป	-ประชาชน สัญจรสะดวก -ลดอุบัติเหตุ	ประชาคม หมู่บ้าน ม.๒	กองช่าง
๒๓	โครงการก่อสร้างถนนมูลดิน แยกไร่ นายเฉลิมพล มาริสกุลนนท์ (ตะวันออกหนองเพชร) - ไร่ นายสุรชัย ทองโพธิ์ หมู่ที่ ๒	เพื่อให้ราษฎรได้ใช้สัญจรไปมาได้สะดวก	รายละเอียด ตามแบบ อบต.กำหนด	-	๕๐๐,๐๐๐	-	-	-	ประชาชน พึงพอใจในการ แก้ไขปัญหา ร้อย ละ ๖๐ ขึ้นไป	-ประชาชน สัญจรสะดวก -ลดอุบัติเหตุ	ประชาคม หมู่บ้าน ม.๒	กองช่าง

ที่	โครงการ	วัตถุประสงค์	เป้าหมาย (ผลผลิตของโครงการ)	งบประมาณ					ตัวชี้วัด (KPI)	ผลลัพธ์ที่คาดว่าจะได้รับ	ที่มาของโครงการ	หน่วยงานรับผิดชอบหลัก
				๒๕๖๖ (บาท)	๒๕๖๗ (บาท)	๒๕๖๘ (บาท)	๒๕๖๙ (บาท)	๒๕๗๐ (บาท)				
๒๔	โครงการก่อสร้างถนน คสล. ซอยบ้านนายอำนาจ หมู่ที่ ๓	เพื่อให้ราษฎรได้ใช้สัญจรไปมาได้สะดวก	ขนาดกว้าง ๓ ม. ยาว ๔๐ ม. หนา ๐.๑๕ ม. ตามแบบ อบต. กำหนด	-	-	๗๐,๐๐๐	-	-	ประชาชนพึงพอใจในการแก้ไขปัญหา ร้อยละ ๖๐ ขึ้นไป	-ประชาชนสัญจรสะดวก -ลดอุบัติเหตุ	ประชาคมหมู่บ้าน ม.๓	กองช่าง
๒๕	โครงการก่อสร้างถนน คสล. ซอยบ้านนายสุชาติ จันปทุม หมู่ที่ ๓	เพื่อให้ราษฎรได้ใช้สัญจรไปมาได้สะดวก	ขนาดกว้าง ๓ ม. ยาว ๕๐ ม. หนา ๐.๑๕ ม.ตามแบบ อบต. กำหนด	๘๒,๕๐๐	-	-	-	-	ประชาชนพึงพอใจในการแก้ไขปัญหา ร้อยละ ๖๐ ขึ้นไป	-ประชาชนสัญจรสะดวก -ลดอุบัติเหตุ	ประชาคมหมู่บ้าน ม.๓	กองช่าง
๒๖	โครงการก่อสร้างถนน คสล. ซอยบ้านนายวิชัย – คลองชลประทาน หมู่ที่ ๓	เพื่อให้ราษฎรได้ใช้สัญจรไปมาได้สะดวก	ขนาดกว้าง ๕ ม. ยาว ๖๐ ม. หนา ๐.๑๕ ม.ตามแบบ อบต. กำหนด	-	๑๖๕,๐๐๐	-	-	-	ประชาชนพึงพอใจในการแก้ไขปัญหา ร้อยละ ๖๐ ขึ้นไป	-ประชาชนสัญจรสะดวก -ลดอุบัติเหตุ	ประชาคมหมู่บ้าน ม.๓	กองช่าง
๒๗	โครงการก่อสร้างถนน คสล. ซอยบ้านนายสุนทร ทันทวีตร หมู่ที่ ๓	เพื่อให้ราษฎรได้ใช้สัญจรไปมาได้สะดวก	ขนาดกว้าง ๕ ม. ยาว ๖๐ ม. หนา ๐.๑๕ ม.ตามแบบ อบต. กำหนด	-	๑๖๕,๐๐๐	-	-	-	ประชาชนพึงพอใจในการแก้ไขปัญหา ร้อยละ ๖๐ ขึ้นไป	-ประชาชนสัญจรสะดวก -ลดอุบัติเหตุ	ประชาคมหมู่บ้าน ม.๓	กองช่าง
๒๘	โครงการก่อสร้างถนน คสล. ซอยบ้านนายสมพงษ์ – แปลงเกษตร หมู่ที่ ๓	เพื่อให้ราษฎรได้ใช้สัญจรไปมาได้สะดวก	ขนาดกว้าง ๓ ม. ยาว ๔๐ ม. หนา ๐.๑๕ ม. ตามแบบ อบต. กำหนด	-	-	๖๖,๐๐๐	-	-	ประชาชนพึงพอใจในการแก้ไขปัญหา ร้อยละ ๖๐ ขึ้นไป	-ประชาชนสัญจรสะดวก -ลดอุบัติเหตุ	ประชาคมหมู่บ้าน ม.๓	กองช่าง

ที่	โครงการ	วัตถุประสงค์	เป้าหมาย (ผลผลิตของโครงการ)	งบประมาณ					ตัวชี้วัด (KPI)	ผลลัพธ์ที่คาดว่าจะได้รับ	ที่มาของโครงการ	หน่วยงานรับผิดชอบหลัก
				๒๕๖๖ (บาท)	๒๕๖๗ (บาท)	๒๕๖๘ (บาท)	๒๕๖๙ (บาท)	๒๕๗๐ (บาท)				
๒๙	โครงการก่อสร้างถนน คสล. ซอยบ้านนายสำลี หมู่ที่ ๓	เพื่อให้ราษฎรได้ใช้สัญจรไปมาได้สะดวก	ขนาดกว้าง ๓ ม. ยาว ๕๕ ม. หนา ๐.๑๕ ตามแบบ อบต. กำหนด	-	๙๗,๕๐๐	-	-	-	ประชาชนพึงพอใจในการแก้ไขปัญหาร้อยละ ๖๐ ขึ้นไป	-ประชาชนสัญจรสะดวก -ลดอุบัติเหตุ	ประชาคมหมู่บ้าน ม.๓	กองช่าง
๓๐	โครงการก่อสร้างถนน คสล. ซอยบ้านนายประภาส หมู่ที่ ๓	เพื่อให้ราษฎรได้ใช้สัญจรไปมาได้สะดวก	ขนาดกว้าง ๓ ม. ยาว ๓๐ ม. หนา ๐.๑๕ ตามแบบ อบต. กำหนด	-	-	-	๔๙,๕๐๐	-	ประชาชนพึงพอใจในการแก้ไขปัญหาร้อยละ ๖๐ ขึ้นไป	-ประชาชนสัญจรสะดวก -ลดอุบัติเหตุ	ประชาคมหมู่บ้าน ม.๓	กองช่าง
๓๑	โครงการก่อสร้างถนนมูลดิน สายคลองชลประทาน – นานางทวิผล หมู่ที่ ๓	เพื่อให้ราษฎรได้ใช้สัญจรไปมาได้สะดวก	รายละเอียด ตามแบบ อบต. กำหนด	-	-	-	๕๐๐,๐๐๐	-	ประชาชนพึงพอใจในการแก้ไขปัญหาร้อยละ ๖๐ ขึ้นไป	-ประชาชนสัญจรสะดวก -ลดอุบัติเหตุ	ประชาคมหมู่บ้าน ม.๓	กองช่าง
๓๒	โครงการก่อสร้างถนนมูลดินสายนางแป้น – นายสุวิทย์ หมู่ที่ ๓	เพื่อให้ราษฎรได้ใช้สัญจรไปมาได้สะดวก	ขนาดกว้าง ๔ ม. ยาว ๗๐๐ ม. ตามแบบ อบต. กำหนด	-	๕๐๐,๐๐๐	-	-	-	ประชาชนพึงพอใจในการแก้ไขปัญหาร้อยละ ๖๐ ขึ้นไป	-ประชาชนมีพื้นที่ออกกำลังกาย -สุขภาพแข็งแรง	ประชาคมหมู่บ้าน ม.๓	กองช่าง
๓๓	โครงการปรับปรุงผิวจราจรถนนคสล. ซอยบ้านนายไวยพจน์ ลอยฟู หมู่ที่ ๓	เพื่อให้ราษฎรได้ใช้สัญจรไปมาได้สะดวก	ขนาดกว้าง ๕ ม. ยาว ๘๒ ม. หนา ๐.๑๕ ม. ตามแบบ อบต. กำหนด	๕๐๐,๐๐๐	-	-	-	-	ประชาชนพึงพอใจในการแก้ไขปัญหาร้อยละ ๖๐ ขึ้นไป	-ประชาชนสัญจรสะดวก -ลดอุบัติเหตุ	ประชาคมหมู่บ้าน ม.๓	กองช่าง

ที่	โครงการ	วัตถุประสงค์	เป้าหมาย (ผลผลิตของโครงการ)	งบประมาณ					ตัวชี้วัด (KPI)	ผลลัพธ์ที่คาดว่าจะได้รับ	ที่มาของโครงการ	หน่วยงานรับผิดชอบหลัก
				๒๕๖๖ (บาท)	๒๕๖๗ (บาท)	๒๕๖๘ (บาท)	๒๕๖๙ (บาท)	๒๕๗๐ (บาท)				
๓๔	โครงการปรับปรุงถนนหินคลุกแปลงผักโคกตาอัน – ที่นายนายสมหมาย หมู่ที่ ๓	เพื่อให้ราษฎรได้ใช้สัญจรไปมาได้สะดวก	ขนาดกว้าง ๓ ม. ยาว ๑,๓๐๐ ม. หนาเฉลี่ย ๐.๑๕ ม. พร้อมเกลี่ยปรับบดทับตามแบบ อบต. กำหนด	-	๓๕๐,๐๐๐	-	-	๓๕๐,๐๐๐	ประชาชนพึงพอใจในการแก้ไขปัญหาร้อยละ ๖๐ ขึ้นไป	-ประชาชน -สัญจรสะดวก -ลดอุบัติเหตุ	ประชาคมหมู่บ้าน ม.๓	กองช่าง
๓๕	โครงการก่อสร้างถนน คสล. ซอยบ้านนายหล่อน หมู่ที่ ๓	เพื่อให้ราษฎรได้ใช้สัญจรไปมาได้สะดวก	ขนาดกว้าง ๓ ม. ยาว ๖๐ ม. หนา ๐.๑๕ ม. ตามแบบ อบต. กำหนด	๙๙,๐๐๐	-	-	-	-	ประชาชนพึงพอใจในการแก้ไขปัญหาร้อยละ ๖๐ ขึ้นไป	-ประชาชน -สัญจรสะดวก -ลดอุบัติเหตุ	ประชาคมหมู่บ้าน ม.๓	กองช่าง
๓๖	โครงการซ่อมแซมถนนหินคลุกสายโคกตาอัน – หนองตะคร้อ หมู่ที่ ๓	เพื่อให้ราษฎรได้ใช้สัญจรไปมาได้สะดวก	รายละเอียด ตามแบบ อบต. กำหนด	๕๐๐,๐๐๐	-	๕๐๐,๐๐๐	-	๕๐๐,๐๐๐	ประชาชนพึงพอใจในการแก้ไขปัญหาร้อยละ ๖๐ ขึ้นไป	-ประชาชน -สัญจรสะดวก -ลดอุบัติเหตุ	ประชาคมหมู่บ้าน ม.๓	กองช่าง
๓๗	โครงการก่อสร้างถนนมูลดินสายต่อน้ำ – หนองสะแก หมู่ที่ ๓	เพื่อให้ราษฎรได้ใช้สัญจรไปมาได้สะดวก	รายละเอียด ตามแบบ อบต. กำหนด	-	-	-	๕๐๐,๐๐๐	-	ประชาชนพึงพอใจในการแก้ไขปัญหาร้อยละ ๖๐ ขึ้นไป	-ประชาชน -สัญจรสะดวก -ลดอุบัติเหตุ	ประชาคมหมู่บ้าน ม.๓	กองช่าง
๓๘	โครงการปรับปรุงซ่อมสร้างผิวทางจากป้ายโรงเรียน – ลำละลม หมู่ที่ ๔	เพื่อให้ราษฎรได้ใช้สัญจรไปมาได้สะดวก	ปูแอสฟัลท์ติกคอนกรีตทับผิวจราจรเดิม โดยมีพื้นที่ก่อสร้างไม่น้อยกว่า ๑,๖๖๓ ตร.ม. ตามแบบอบต. กำหนด	๙๕๐,๐๐๐	-	-	-	-	ประชาชนพึงพอใจในการแก้ไขปัญหาร้อยละ ๖๐ ขึ้นไป	-ประชาชน -สัญจรสะดวก -ลดอุบัติเหตุ	ประชาคมหมู่บ้าน ม.๔	กองช่าง

ที่	โครงการ	วัตถุประสงค์	เป้าหมาย (ผลผลิตของโครงการ)	งบประมาณ					ตัวชี้วัด (KPI)	ผลลัพธ์ที่คาดว่าจะได้รับ	ที่มาของโครงการ	หน่วยงานรับผิดชอบหลัก
				๒๕๖๖ (บาท)	๒๕๖๗ (บาท)	๒๕๖๘ (บาท)	๒๕๖๙ (บาท)	๒๕๗๐ (บาท)				
๓๙	โครงการปรับปรุงซ่อมสร้างผิวทางจากบ้านลุงชัย – ล้าละลม หมู่ที่ ๔	เพื่อให้ราษฎรได้ใช้สัญจรไปมาได้สะดวก	ขนาดกว้าง ๔ ม. ยาว ๕๘๐ ม. หนา ๐.๐๕ ม. ตามแบบ อบต. กำหนด	-	๘๘๑,๐๐๐	-	-	-	ประชาชนพึงพอใจในการแก้ไขปัญหาร้อยละ ๖๐ ขึ้นไป	-ประชาชนสัญจรสะดวก -ลดอุบัติเหตุ	ประชาคมหมู่บ้าน ม.๔	กองช่าง
๔๐	โครงการก่อสร้างถนน คสล. สายคลองประตู หมู่ที่ ๔	เพื่อให้ราษฎรได้ใช้สัญจรไปมาได้สะดวก	ขนาดกว้าง ๔ ม. ยาว ๒๕๐ ม. หนา ๐.๑๕ ม. ตามแบบ อบต. กำหนด	๕๕๐,๐๐๐	-	-	-	-	ประชาชนพึงพอใจในการแก้ไขปัญหาร้อยละ ๖๐ ขึ้นไป	-ประชาชนสัญจรสะดวก -ลดอุบัติเหตุ	ประชาคมหมู่บ้าน ม.๔	กองช่าง
๔๑	โครงการก่อสร้างถนน คสล. ซอยบ้านนางสังวาล หมู่ที่ ๔	เพื่อให้ราษฎรได้ใช้สัญจรไปมาได้สะดวก	ขนาดกว้าง ๓ ม. ยาว ๓๕ ม. หนา ๐.๑๕ ม. ตามแบบ อบต. กำหนด	-	-	๕๗,๗๐๐	-	-	ประชาชนพึงพอใจในการแก้ไขปัญหาร้อยละ ๖๐ ขึ้นไป	-ประชาชนสัญจรสะดวก -ลดอุบัติเหตุ	ประชาคมหมู่บ้าน ม.๔	กองช่าง
๔๒	โครงการขยายถนนซอยบ้านนายขวัญชัย หมู่ที่ ๔	เพื่อให้ราษฎรได้ใช้สัญจรไปมาได้สะดวก	รายละเอียด ตามแบบ อบต. กำหนด	-	-	-	๒๕๐,๐๐๐	-	ประชาชนพึงพอใจในการแก้ไขปัญหาร้อยละ ๖๐ ขึ้นไป	-ประชาชนสัญจรสะดวก -ลดอุบัติเหตุ	ประชาคมหมู่บ้าน ม.๔	กองช่าง
๔๓	โครงการก่อสร้างถนน คสล. ซอยบ้านนางทองม้วนแปะกระโทก หมู่ที่ ๕	เพื่อให้ราษฎรได้ใช้สัญจรไปมาได้สะดวก	ขนาดกว้าง ๓ ม. ยาว ๗๕ ม. หนา ๐.๑๕ ม. ตามแบบ อบต. กำหนด	๑๒๓,๐๐๐	-	-	-	-	ประชาชนพึงพอใจในการแก้ไขปัญหาร้อยละ ๖๐ ขึ้นไป	-ประชาชนสัญจรสะดวก -ลดอุบัติเหตุ	ประชาคมหมู่บ้าน ม.๕	กองช่าง
๔๔	โครงการก่อสร้างคลองส่งน้ำ จากคลองชลประทาน – สระประปา หมู่ที่ ๕	เพื่อให้ราษฎรมีน้ำใช้เพื่ออุปโภค - บริโภคอย่างเพียงพอ	รายละเอียด ตามแบบ อบต. กำหนด	๘๕๐,๐๐๐	-	-	-	-	ประชาชนพึงพอใจในการแก้ไขปัญหาร้อยละ ๖๐ ขึ้นไป	-ประชาชนมีน้ำอุปโภค-บริโภค	ประชาคมหมู่บ้าน ม.๕	กองช่าง

ที่	โครงการ	วัตถุประสงค์	เป้าหมาย (ผลผลิตของโครงการ)	งบประมาณ					ตัวชี้วัด (KPI)	ผลลัพธ์ที่คาดว่าจะได้รับ	ที่มาของโครงการ	หน่วยงานรับผิดชอบหลัก
				๒๕๖๖ (บาท)	๒๕๖๗ (บาท)	๒๕๖๘ (บาท)	๒๕๖๙ (บาท)	๒๕๗๐ (บาท)				
๔๕	โครงการก่อสร้างถนน มูลดิน สายหนองกระโดน - หนองไผ่ หมู่ที่ ๕	เพื่อให้ราษฎรได้ใช้สัญจรไปมาได้สะดวก	รายละเอียด ตามแบบ อบต. กำหนด	-	-	-	๕๐๐,๐๐๐	-	ประชาชนพึงพอใจในการแก้ไขปัญหา ร้อยละ ๖๐ ขึ้นไป	-ประชาชนสัญจรสะดวก -ลดอุบัติเหตุ	ประชาคมหมู่บ้าน ม.๕	กองช่าง
๔๖	โครงการก่อสร้างถนนมูลดิน/ลูกรัง/หินคลุก สายนางถวิล หมู่ที่ ๕	เพื่อให้ราษฎรได้ใช้สัญจรไปมาได้สะดวก	รายละเอียด ตามแบบ อบต. กำหนด	-	-	๕๐๐,๐๐๐	-	-	ประชาชนพึงพอใจในการแก้ไขปัญหา ร้อยละ ๖๐ ขึ้นไป	-ประชาชนสัญจรสะดวก -ลดอุบัติเหตุ	ประชาคมหมู่บ้าน ม.๕	กองช่าง
๔๗	โครงการก่อสร้างถนนมูลดิน แยกหนองตะแบก หมู่ที่ ๕	เพื่อให้ราษฎรได้ใช้สัญจรไปมาได้สะดวก	ขนาดกว้าง ๖ ม. ยาว ๑,๘๐๐ ม. สูงเฉลี่ย ๑.๐๐ ม. พร้อมเกลี่ยปรับบดทับ ตามแบบ อบต. กำหนด	-	๕๐๐,๐๐๐	-	-	-	ประชาชนพึงพอใจในการแก้ไขปัญหา ร้อยละ ๖๐ ขึ้นไป	-ประชาชนสัญจรสะดวก -ลดอุบัติเหตุ	ประชาคมหมู่บ้าน ม.๕	กองช่าง
๔๘	โครงการก่อสร้างถนน คสล. หมู่ที่ ๕ ซอยบ้านนายสมบูรณ์	เพื่อให้ราษฎรได้ใช้สัญจรไปมาได้สะดวก	ขนาดกว้าง ๓ ม. ยาว ๑๐๐ ม. หน้า ๐.๑๕ ม. ตามแบบ อบต. กำหนด	-	-	๑๖๕,๐๐๐	-	-	ประชาชนพึงพอใจในการแก้ไขปัญหา ร้อยละ ๖๐ ขึ้นไป	-ประชาชนสัญจรสะดวก -ลดอุบัติเหตุ	ประชาคมหมู่บ้าน ม.๕	กองช่าง
๔๙	โครงการก่อสร้างถนน คสล. หมู่ที่ ๕ สายเลียบบคลองชลประทาน	เพื่อให้ราษฎรได้ใช้สัญจรไปมาได้สะดวก	ขนาดกว้าง ๕ ม. ยาว ๓๕๐ ม. หน้า ๐.๑๕ ม. ตามแบบ อบต. กำหนด	-	-	๙๖๒,๕๐๐	-	-	ประชาชนพึงพอใจในการแก้ไขปัญหา ร้อยละ ๖๐ ขึ้นไป	-ประชาชนสัญจรสะดวก -ลดอุบัติเหตุ	ประชาคมหมู่บ้าน ม.๕	กองช่าง
๕๐	โครงการก่อสร้างถนนหินคลุก หมู่ที่ ๕ (สระประปา - ฟาร์มไก่)	เพื่อให้ราษฎรได้ใช้สัญจรไปมาได้สะดวก	รายละเอียด ตามแบบ อบต. กำหนด	๕๐๐,๐๐๐	-	-	-	-	ประชาชนพึงพอใจในการแก้ไขปัญหา ร้อยละ ๖๐ ขึ้นไป	-ประชาชนสัญจรสะดวก -ลดอุบัติเหตุ	ประชาคมหมู่บ้าน ม.๕	กองช่าง

ที่	โครงการ	วัตถุประสงค์	เป้าหมาย (ผลผลิตของโครงการ)	งบประมาณ					ตัวชี้วัด (KPI)	ผลลัพธ์ที่คาดว่าจะได้รับ	ที่มาของโครงการ	หน่วยงานรับผิดชอบหลัก
				๒๕๖๖ (บาท)	๒๕๖๗ (บาท)	๒๕๖๘ (บาท)	๒๕๖๙ (บาท)	๒๕๗๐ (บาท)				
๕๑	โครงการก่อสร้างถนน มูลดิน/ลูกรัง/หินคลุก หมู่ที่ ๕ สายหนองหมู – หนองโพธิ์	เพื่อให้ราษฎรได้ใช้สัญจรไปมาได้สะดวก	รายละเอียด ตามแบบ อบต. กำหนด	-	-	-	-	๕๐๐,๐๐๐	ประชาชนพึงพอใจในการแก้ไขปัญหาร้อยละ ๖๐ ขึ้นไป	-ประชาชน -สัญจรสะดวก -ลดอุบัติเหตุ	ประชาคมหมู่บ้าน ม.๕	กองช่าง
๕๒	โครงการก่อสร้างถนน คสล. หมู่ที่ ๕ ซอยบ้านนายชวน	เพื่อให้ราษฎรได้ใช้สัญจรไปมาได้สะดวก	ขนาดกว้าง ๓ ม. ยาว ๖๕ ม. หนา ๐.๑๕ ม. ตามแบบ อบต. กำหนด	-	-	-	๑๐๗,๐๐๐	-	ประชาชนพึงพอใจในการแก้ไขปัญหาร้อยละ ๖๐ ขึ้นไป	-ประชาชน -สัญจรสะดวก -ลดอุบัติเหตุ	ประชาคมหมู่บ้าน ม.๕	กองช่าง
๕๓	โครงการก่อสร้างถนน คสล. หมู่ที่ ๕ ซอยบ้านนางสาวสุพัตรา	เพื่อให้ราษฎรได้ใช้สัญจรไปมาได้สะดวก	ขนาดกว้าง ๓ ม. ยาว ๔๐ ม. หนา ๐.๑๕ ม. ตามแบบ อบต. กำหนด	-	-	๖๖,๐๐๐	-	-	ประชาชนพึงพอใจในการแก้ไขปัญหาร้อยละ ๖๐ ขึ้นไป	-ประชาชน -สัญจรสะดวก -ลดอุบัติเหตุ	ประชาคมหมู่บ้าน ม.๕	กองช่าง
๕๔	โครงการก่อสร้างถนน มูลดิน/ลูกรัง/หินคลุก หมู่ที่ ๕ สายบ้านนายสมบูรณ์-นางน้อย	เพื่อให้ราษฎรได้ใช้สัญจรไปมาได้สะดวก	รายละเอียด ตามแบบ อบต. กำหนด	-	-	-	-	๒๒๐,๐๐๐	ประชาชนพึงพอใจในการแก้ไขปัญหาร้อยละ ๖๐ ขึ้นไป	-ประชาชน -สัญจรสะดวก -ลดอุบัติเหตุ	ประชาคมหมู่บ้าน ม.๕	กองช่าง
๕๕	โครงการก่อสร้างถนน มูลดิน/ลูกรัง/หินคลุก สายนายพั้ว – สะพานท่าตะลุกไทร หมู่ที่ ๖	เพื่อให้ราษฎรได้ใช้สัญจรไปมาได้สะดวก	ขนาดกว้าง ๕ ม. ยาว ๓๕๐ ม. ตามแบบ อบต. กำหนด	๕๐๐,๐๐๐	-	-	-	-	ประชาชนพึงพอใจในการแก้ไขปัญหาร้อยละ ๖๐ ขึ้นไป	-ประชาชน -สัญจรสะดวก -ลดอุบัติเหตุ	ประชาคมหมู่บ้าน ม.๖	กองช่าง

ที่	โครงการ	วัตถุประสงค์	เป้าหมาย (ผลผลิตของโครงการ)	งบประมาณ					ตัวชี้วัด (KPI)	ผลลัพธ์ที่คาดว่าจะได้รับ	ที่มาของโครงการ	หน่วยงานรับผิดชอบหลัก
				๒๕๖๖ (บาท)	๒๕๖๗ (บาท)	๒๕๖๘ (บาท)	๒๕๖๙ (บาท)	๒๕๗๐ (บาท)				
๕๖	โครงการก่อสร้างถนน มูลดิน/ลูกรัง/หินคลุก สายเลียบบคลองยาง - ทำนบหลวง หมู่ที่ ๖	เพื่อให้ราษฎรได้ใช้สัญจรไปมาได้สะดวก	ขนาดกว้าง ๕ ม. ยาว ๑,๓๕๐ ม. ตามแบบ อบต. กำหนด	๕๐๐,๐๐๐	-	-	-	-	ประชาชนพึงพอใจในการแก้ไขปัญหาร้อยละ ๖๐ ขึ้นไป	-ประชาชนสัญจรสะดวก -ลดอุบัติเหตุ	ประชาคมหมู่บ้าน ม.๖	กองช่าง
๕๗	โครงการก่อสร้างถนน มูลดิน/ลูกรัง/หินคลุก สายนานายสุพันธ์ - คลองชลประทาน หมู่ที่ ๖	เพื่อให้ราษฎรได้ใช้สัญจรไปมาได้สะดวก	ดินถมผิวจราจรขนาดกว้าง ๕ ม. ยาว ๑,๙๕๐ ม. สูงเฉลี่ย ๐.๘๐ ม. ตามแบบอบต.กำหนด	๕๐๐,๐๐๐	-	-	-	-	ประชาชนพึงพอใจในการแก้ไขปัญหาร้อยละ ๖๐ ขึ้นไป	-ประชาชนสัญจรสะดวก -ลดอุบัติเหตุ	ประชาคมหมู่บ้าน ม.๖	กองช่าง
๕๘	โครงการก่อสร้างถนน คสล. ขอยบ้านนายวิเชียร (แหลมโคกมันกระชาก) หมู่ที่ ๖	เพื่อให้ราษฎรได้ใช้สัญจรไปมาได้สะดวก	ขนาดกว้าง ๓ ม. ยาว ๒๒๗ ม. หนา ๐.๑๕ ม. ตามแบบอบต. กำหนด	๓๘๔,๘๐๐	-	-	-	-	ประชาชนพึงพอใจในการแก้ไขปัญหาร้อยละ ๖๐ ขึ้นไป	-ประชาชนสัญจรสะดวก -ลดอุบัติเหตุ	ประชาคมหมู่บ้าน ม.๖	กองช่าง
๕๙	โครงการก่อสร้างถนน มูลดิน/ลูกรัง/หินคลุก สายนา นายแจว - นายสำรวม หมู่ที่ ๖	เพื่อให้ราษฎรได้ใช้สัญจรไปมาได้สะดวก	ขนาดกว้าง ๕ ม. ยาว ๖๐๐ ม. ตามแบบ อบต. กำหนด	-	๕๐๐,๐๐๐	-	-	-	ประชาชนพึงพอใจในการแก้ไขปัญหาร้อยละ ๖๐ ขึ้นไป	-ประชาชนสัญจรสะดวก -ลดอุบัติเหตุ	ประชาคมหมู่บ้าน ม.๖	กองช่าง
๖๐	โครงการก่อสร้างถนน มูลดิน/ลูกรัง/หินคลุก สายนางสำเรียง หมู่ที่ ๖	เพื่อให้ราษฎรได้ใช้สัญจรไปมาได้สะดวก	ขนาดกว้าง ๕ ม. ยาว ๖๕๐ ม. ตามแบบ อบต. กำหนด	-	๕๐๐,๐๐๐	-	-	-	ประชาชนพึงพอใจในการแก้ไขปัญหาร้อยละ ๖๐ ขึ้นไป	-ประชาชนสัญจรสะดวก -ลดอุบัติเหตุ	ประชาคมหมู่บ้าน ม.๖	กองช่าง

ที่	โครงการ	วัตถุประสงค์	เป้าหมาย (ผลผลิตของโครงการ)	งบประมาณ					ตัวชี้วัด (KPI)	ผลลัพธ์ที่คาดว่าจะได้รับ	ที่มาของโครงการ	หน่วยงานรับผิดชอบหลัก
				๒๕๖๖ (บาท)	๒๕๖๗ (บาท)	๒๕๖๘ (บาท)	๒๕๖๙ (บาท)	๒๕๗๐ (บาท)				
๖๑	โครงการก่อสร้างถนน มูลดิน/ลูกรัง/หินคลุก สายนา นายจุน - ถนน อ้อมแปลง หมู่ที่ ๖	เพื่อให้ราษฎรได้ใช้สัญจรไปมาได้สะดวก	ขนาดกว้าง ๕ ม. ยาว ๔๕๐ ม. ตามแบบ อบต. กำหนด	-	๕๐๐,๐๐๐	-	-	-	ประชาชนพึงพอใจในการแก้ไขปัญหาร้อยละ ๖๐ ขึ้นไป	-ประชาชนสัญจรสะดวก -ลดอุบัติเหตุ	ประชาคมหมู่บ้าน ม.๖	กองช่าง
๖๒	โครงการก่อสร้างถนน มูลดิน/ลูกรัง/หินคลุก สายที่สาธารณะป่าช้า หมู่ที่ ๖	เพื่อให้ราษฎรได้ใช้สัญจรไปมาได้สะดวก	ขนาดกว้าง ๕ ม. ยาว ๖๐๐ ม. ตามแบบ อบต. กำหนด	-	๕๐๐,๐๐๐	-	-	-	ประชาชนพึงพอใจในการแก้ไขปัญหาร้อยละ ๖๐ ขึ้นไป	-ประชาชนสัญจรสะดวก -ลดอุบัติเหตุ	ประชาคมหมู่บ้าน ม.๖	กองช่าง
๖๓	โครงการก่อสร้างถนนหินคลุก สายหนองหญ้าขาว หมู่ที่ ๖	เพื่อให้ราษฎรได้ใช้สัญจรไปมาได้สะดวก	ขนาดกว้าง ๕ ม. ยาว ๑,๕๐๐ ม. ตามแบบ อบต. กำหนด	-	-	๗๔๕,๖๐๐	-	-	ประชาชนพึงพอใจในการแก้ไขปัญหาร้อยละ ๖๐ ขึ้นไป	-ประชาชนสัญจรสะดวก -ลดอุบัติเหตุ	ประชาคมหมู่บ้าน ม.๖	กองช่าง
๖๔	โครงการก่อสร้างถนน มูลดิน/ลูกรัง/หินคลุก สายนา นายแปบ - คลองยาง หมู่ที่ ๖	เพื่อให้ราษฎรได้ใช้สัญจรไปมาได้สะดวก	ขนาดกว้าง ๕ ม. ยาว ๕๐๐ ม. ตามแบบ อบต. กำหนด	-	-	๒๓๘,๕๐๐	-	-	ประชาชนพึงพอใจในการแก้ไขปัญหาร้อยละ ๖๐ ขึ้นไป	-ประชาชนสัญจรสะดวก -ลดอุบัติเหตุ	ประชาคมหมู่บ้าน ม.๖	กองช่าง
๖๕	โครงการก่อสร้างถนนหินคลุก รอบสระโคกหนองอีแหวน หมู่ที่ ๖	เพื่อให้ราษฎรได้ใช้สัญจรไปมาได้สะดวก	รายละเอียด ตามแบบ อบต. กำหนด	-	-	-	๕๐๐,๐๐๐	-	ประชาชนพึงพอใจในการแก้ไขปัญหาร้อยละ ๖๐ ขึ้นไป	-ประชาชนสัญจรสะดวก -ลดอุบัติเหตุ	ประชาคมหมู่บ้าน ม.๖	กองช่าง

ที่	โครงการ	วัตถุประสงค์	เป้าหมาย (ผลผลิตของโครงการ)	งบประมาณ					ตัวชี้วัด (KPI)	ผลลัพธ์ที่คาดว่าจะได้รับ	ที่มาของโครงการ	หน่วยงานรับผิดชอบหลัก
				๒๕๖๖ (บาท)	๒๕๖๗ (บาท)	๒๕๖๘ (บาท)	๒๕๖๙ (บาท)	๒๕๗๐ (บาท)				
๖๖	โครงการปรับปรุงถนนหินคลุกสายบ้านนายอุทัย – นานายก้อน หมู่ที่ ๖	เพื่อให้ราษฎรได้ใช้สัญจรไปมาได้สะดวก	ขนาดกว้าง ๔ ม. ยาว ๑,๗๕๐ ม. ตามแบบ อบต. กำหนด	-	-	-	-	๖๙๕,๙๐๐	ประชาชน พึงพอใจในการแก้ไขปัญหาร้อยละ ๖๐ ขึ้นไป	-ประชาชน สัญจรสะดวก -ลดอุบัติเหตุ	ประชาคมหมู่บ้าน ม.๖	กองช่าง
๖๗	โครงการก่อสร้างรางระบายน้ำ คสล. จากบ้านนายไสว – บ้านนางม่วย หมู่ที่ ๖	เพื่อให้ราษฎรได้ใช้สัญจรไปมาได้สะดวกและน้ำไม่ท่วมขังถนน	ขนาดกว้าง ๐.๖๐ ม. ยาว ๖๐๐ ม. ลึก ๐.๖๒ ม. (ขอบนอก)	-	-	-	-	๑,๑๔๐,๐๐๐	ประชาชน พึงพอใจในการแก้ไขปัญหาร้อยละ ๖๐ ขึ้นไป	-ประชาชน สัญจรสะดวก -น้ำไม่ท่วมถนน	ประชาคมหมู่บ้าน ม.๖	กองช่าง
๖๘	โครงการปรับปรุงถนนหินคลุกสายนานายยิ้ม – นานายอรุณ หมู่ที่ ๖	เพื่อให้ราษฎรได้ใช้สัญจรไปมาได้สะดวก	ขนาดกว้าง ๔ ม. ยาว ๗๕๐ ม. ตามแบบ อบต. กำหนด	-	-	-	-	๒๙๘,๒๐๐	ประชาชน พึงพอใจในการแก้ไขปัญหาร้อยละ ๖๐ ขึ้นไป	-ประชาชน สัญจรสะดวก -ลดอุบัติเหตุ	ประชาคมหมู่บ้าน ม.๖	กองช่าง
๖๙	โครงการปรับปรุงถนน หินคลุก สายคลองชลประทาน-คลองลวก หมู่ที่ ๗	เพื่อให้ราษฎรได้ใช้สัญจรไปมาได้สะดวก	ขนาดกว้าง ๕ ม. ยาว ๒,๙๕๐ ม. หนา ๐.๑๕ ม. ตามแบบ อบต. กำหนด	๗๙๗,๐๐๐	-	-	-	-	ประชาชน พึงพอใจในการแก้ไขปัญหาร้อยละ ๖๐ ขึ้นไป	-ประชาชน สัญจรสะดวก -ลดอุบัติเหตุ	ประชาคมหมู่บ้าน ม.๗	กองช่าง
๗๐	โครงการซ่อมแซมถนนลาดยาง ตั้งแต่บ้านนายจาก ถึงบ้านตาเชิด หมู่ที่ ๗	เพื่อให้ราษฎรได้ใช้สัญจรไปมาได้สะดวก	ขนาดกว้าง ๖ ม. ยาว ๖๐๐ ม. หนา ๐.๐๕ ม. ตามแบบ อบต. กำหนด	-	๑๒๗,๐๐๐	-	-	-	ประชาชน พึงพอใจในการแก้ไขปัญหาร้อยละ ๖๐ ขึ้นไป	-ประชาชน สัญจรสะดวก -ลดอุบัติเหตุ	ประชาคมหมู่บ้าน ม.๗	กองช่าง

ที่	โครงการ	วัตถุประสงค์	เป้าหมาย (ผลผลิตของโครงการ)	งบประมาณ					ตัวชี้วัด (KPI)	ผลลัพธ์ที่คาดว่าจะได้รับ	ที่มาของโครงการ	หน่วยงานรับผิดชอบหลัก
				๒๕๖๖ (บาท)	๒๕๖๗ (บาท)	๒๕๖๘ (บาท)	๒๕๖๙ (บาท)	๒๕๗๐ (บาท)				
๗๑	โครงการก่อสร้างถนน คสล. หน้าโรงสีข้าว หมู่ที่ ๗	เพื่อให้ราษฎรได้ใช้สัญจรไปมาได้สะดวก	ขนาดกว้าง ๕ ม. ยาว ๑๘๐ ม. หนา ๐.๑๕ ม. ตามแบบ อบต. กำหนด	๔๙๕,๐๐๐	-	-	-	-	ประชาชนพึงพอใจในการแก้ไขปัญหาร้อยละ ๖๐ ขึ้นไป	-ประชาชนสัญจรสะดวก -ลดอุบัติเหตุ	ประชาคมหมู่บ้าน ม.๗	กองช่าง
๗๒	โครงการก่อสร้างถนน มูลดิน/ลูกรัง/หินคลุก รอบแปลงเกษตร หมู่ที่ ๗	เพื่อให้ราษฎรได้ใช้สัญจรไปมาได้สะดวก	ขนาดกว้าง ๔ ม. ยาว ๓๕๐ ม. ตามแบบ อบต. กำหนด	๕๐๐,๐๐๐	-	-	-	-	ประชาชนพึงพอใจในการแก้ไขปัญหาร้อยละ ๖๐ ขึ้นไป	-ประชาชนสัญจรสะดวก -ลดอุบัติเหตุ	ประชาคมหมู่บ้าน ม.๗	กองช่าง
๗๓	โครงการก่อสร้างถนน คสล. รอบแปลงเกษตร หมู่ที่ ๗	เพื่อให้ราษฎรได้ใช้สัญจรไปมาได้สะดวก	ขนาดกว้าง ๔ ม. ยาว ๓๕๐ ม. หนา ๐.๑๕ ม. ตามแบบ อบต. กำหนด	-	๗๗๐,๐๐๐	-	-	-	ประชาชนพึงพอใจในการแก้ไขปัญหาร้อยละ ๖๐ ขึ้นไป	-ประชาชนสัญจรสะดวก -ลดอุบัติเหตุ	ประชาคมหมู่บ้าน ม.๗	กองช่าง
๗๔	โครงการปรับปรุงซ่อมสร้างผิวจราจรซอยหน้าวัดกุดจอกใหญ่ หมู่ที่ ๗	เพื่อให้ราษฎรได้ใช้สัญจรไปมาได้สะดวก	ขนาดกว้าง ๕ ม. ยาว ๔๒๐ ม. หนา ๐.๐๕ ม. ตามแบบ อบต. กำหนด	-	-	๗๙๘,๐๐๐	-	-	ประชาชนพึงพอใจในการแก้ไขปัญหาร้อยละ ๖๐ ขึ้นไป	-ประชาชนสัญจรสะดวก -ลดอุบัติเหตุ	ประชาคมหมู่บ้าน ม.๗	กองช่าง
๗๕	โครงการก่อสร้างถนน คสล. สายต่อจากบ้านนายละม่อม ต.ตะกระโทก หมู่ที่ ๗	เพื่อให้ราษฎรได้ใช้สัญจรไปมาได้สะดวก	ขนาดกว้าง ๔ ม. ยาว ๒๙๐ ม. หนา ๐.๑๕ ม. ตามแบบ อบต. กำหนด	-	-	๖๓๘,๐๐๐	-	-	ประชาชนพึงพอใจในการแก้ไขปัญหาร้อยละ ๖๐ ขึ้นไป	-ประชาชนสัญจรสะดวก -ลดอุบัติเหตุ	ประชาคมหมู่บ้าน ม.๗	กองช่าง

ที่	โครงการ	วัตถุประสงค์	เป้าหมาย (ผลผลิตของโครงการ)	งบประมาณ					ตัวชี้วัด (KPI)	ผลลัพธ์ที่คาดว่าจะได้รับ	ที่มาของโครงการ	หน่วยงานรับผิดชอบหลัก
				๒๕๖๖ (บาท)	๒๕๖๗ (บาท)	๒๕๖๘ (บาท)	๒๕๖๙ (บาท)	๒๕๗๐ (บาท)				
๗๖	โครงการก่อสร้าง รางระบายน้ำ คสล. จากบ้านตาเซ็ด – บ้านนายจาก หมู่ที่ ๗	เพื่อให้ราษฎรได้ ใช้สัญจรไปมาได้ สะดวกและน้ำไม่ ท่วมขังถนน	ขนาดกว้าง ๐.๖๐ ม. ยาว ๔๐๐ ม. ลึก ๐.๖๒ ม. (ขอบนอก)	-	-	-	๗๖๐,๐๐๐	-	ประชาชน พึงพอใจในการ แก้ไขปัญหา ร้อย ละ ๖๐ ขึ้นไป	-ประชาชน สัญจรสะดวก -น้ำไม่ท่วมถนน	ประชาคม หมู่บ้าน ม.๗	กองช่าง
๗๗	โครงการปรับปรุง ถนนหินคลุกสาย คลองขาม หมู่ที่ ๗	เพื่อให้ราษฎรได้ ใช้สัญจรไปมาได้ สะดวก	ขนาดกว้าง ๕ ม. ยาว ๑,๔๕๐ ม. ตามแบบ อบต. กำหนด	-	-	-	๗๒๐,๗๐๐	-	ประชาชน พึงพอใจในการ แก้ไขปัญหา ร้อย ละ ๖๐ ขึ้นไป	-ประชาชน สัญจรสะดวก -ลดอุบัติเหตุ	ประชาคม หมู่บ้าน ม.๗	กองช่าง
๗๘	โครงการก่อสร้าง ถนน คสล. ขอยบ้าน นายจรูญ-บ้านนาย พิเชษฐ์ หมู่ที่ ๗	เพื่อให้ราษฎรได้ ใช้สัญจรไปมาได้ สะดวก	ขนาดกว้าง ๔ ม. ยาว ๖๐ ม. หนา ๐.๑๕ ม. ตามแบบ อบต. กำหนด	-	-	๑๓๒,๐๐๐	-	-	ประชาชน พึงพอใจในการ แก้ไขปัญหา ร้อย ละ ๖๐ ขึ้นไป	-ประชาชน สัญจรสะดวก -ลดอุบัติเหตุ	ประชาคม หมู่บ้าน ม.๗	กองช่าง
๗๙	โครงการก่อสร้าง ถนนหินคลุก สาย บ้านนายประวิทย์ – คลองชลประทาน หมู่ที่ ๘	เพื่อให้ราษฎรได้ ใช้สัญจรไปมาได้ สะดวก	ขนาดกว้าง ๕ ม. ยาว ๒,๓๐๐ ม. หนาเฉลี่ย ๐.๑๐ ม. ตามแบบ อบต. กำหนด	๑,๑๔๓,๐๐๐	-	-	-	-	ประชาชน พึงพอใจในการ แก้ไขปัญหา ร้อย ละ ๖๐ ขึ้นไป	ประชาชนสัญจร สะดวก -ลดอุบัติเหตุ	ประชาคม หมู่บ้าน ม.๘	กองช่าง
๘๐	โครงการก่อสร้าง ถนน คสล. สาย บ้านนายประวิทย์ – โคกพลวง (บน) หมู่ที่ ๘	เพื่อให้ราษฎรได้ ใช้สัญจรไปมาได้ สะดวก	ขนาดกว้าง ๖ ม. ยาว ๒,๘๐๐ ม. หนา ๐.๑๕ ม. ตามแบบ อบต. กำหนด	๙๒๔,๐๐๐	-	-	-	-	ประชาชน พึงพอใจในการ แก้ไขปัญหา ร้อย ละ ๖๐ ขึ้นไป	-ประชาชน สัญจรสะดวก -ลดอุบัติเหตุ	ประชาคม หมู่บ้าน ม.๘	กองช่าง

ที่	โครงการ	วัตถุประสงค์	เป้าหมาย (ผลผลิตของโครงการ)	งบประมาณ					ตัวชี้วัด (KPI)	ผลลัพธ์ที่คาดว่าจะได้รับ	ที่มาของโครงการ	หน่วยงานรับผิดชอบหลัก
				๒๕๖๖ (บาท)	๒๕๖๗ (บาท)	๒๕๖๘ (บาท)	๒๕๖๙ (บาท)	๒๕๗๐ (บาท)				
๘๑	โครงการก่อสร้างถนนหินคลุกสายบ้านนางน้อย – ป่าช้า หมู่ที่ ๘	เพื่อให้ราษฎรได้ใช้สัญจรไปมาได้สะดวก	ขนาดกว้าง ๕ ม. ยาว ๓๕๐ ม. ตามแบบ อบต. กำหนด	๑๗๓,๙๐๐	-	-	-	-	ประชาชนพึงพอใจในการแก้ไขปัญหา ร้อยละ ๖๐ ขึ้นไป	-ประชาชนสัญจรสะดวก -ลดอุบัติเหตุ	ประชาคมหมู่บ้าน ม.๘	กองช่าง
๘๒	โครงการก่อสร้างถนนหินคลุกรอบสระประปา หมู่ที่ ๘	เพื่อให้ราษฎรได้ใช้สัญจรไปมาได้สะดวก	ขนาดกว้าง ๔ ม. ยาว ๖๐๐ ม. ตามแบบ อบต. กำหนด	-	-	๒๓๘,๖๐๐	-	-	ประชาชนพึงพอใจในการแก้ไขปัญหา ร้อยละ ๖๐ ขึ้นไป	-ประชาชนสัญจรสะดวก -ลดอุบัติเหตุ	ประชาคมหมู่บ้าน ม.๘	กองช่าง
๘๓	โครงการก่อสร้างถนน คสล. สายนา นายสำรอง – บ้านนายมิตร หมู่ที่ ๘	เพื่อให้ราษฎรได้ใช้สัญจรไปมาได้สะดวก	ขนาดกว้าง ๖ ม. ยาว ๒,๘๐๐ ม. หนา ๐.๑๕ ม. ตามแบบ อบต. กำหนด	-	-	-	๙๒๔,๐๐๐	-	ประชาชนพึงพอใจในการแก้ไขปัญหา ร้อยละ ๖๐ ขึ้นไป	-ประชาชนสัญจรสะดวก -ลดอุบัติเหตุ	ประชาคมหมู่บ้าน ม.๘	กองช่าง
๘๔	โครงการปรับปรุงผิวจราจร จากบ้านนางเล็ก – บ้านนายเทิน หมู่ที่ ๘	เพื่อให้ราษฎรได้ใช้สัญจรไปมาได้สะดวก	รายละเอียด ตามแบบ อบต. กำหนด	-	-	-	๕๐๐,๐๐๐	-	ประชาชนพึงพอใจในการแก้ไขปัญหา ร้อยละ ๖๐ ขึ้นไป	-ประชาชนสัญจรสะดวก -ลดอุบัติเหตุ	ประชาคมหมู่บ้าน ม.๘	กองช่าง
๘๕	โครงการก่อสร้างถนน มูลดิน/ลูกรัง/หินคลุก นานางแถม – บ้านนายเปีย หมู่ที่ ๘	เพื่อให้ราษฎรได้ใช้สัญจรไปมาได้สะดวก	ขนาดกว้าง ๕ ม. ยาว ๘๐๐ ม. ตามแบบ อบต. กำหนด	-	-	-	-	๕๐๐,๐๐๐	ประชาชนพึงพอใจในการแก้ไขปัญหา ร้อยละ ๖๐ ขึ้นไป	-ประชาชนสัญจรสะดวก -ลดอุบัติเหตุ	ประชาคมหมู่บ้าน ม.๘	กองช่าง

ที่	โครงการ	วัตถุประสงค์	เป้าหมาย (ผลผลิตของโครงการ)	งบประมาณ					ตัวชี้วัด (KPI)	ผลลัพธ์ที่คาดว่าจะได้รับ	ที่มาของโครงการ	หน่วยงานรับผิดชอบหลัก
				๒๕๖๖ (บาท)	๒๕๖๗ (บาท)	๒๕๖๘ (บาท)	๒๕๖๙ (บาท)	๒๕๗๐ (บาท)				
๘๖	โครงการก่อสร้างถนน หินคลุก บ้านนายประกอบ - นานายวิเชียร หมู่ที่ ๘	เพื่อให้ราษฎรได้ใช้สัญจรไปมาได้สะดวก	ขนาดกว้าง ๕ ม. ยาว ๓๐๐ ม. ตามแบบ อบต. กำหนด	-	-	-	-	๑๔๙,๐๐๐	ประชาชนพึงพอใจในการแก้ไขปัญหาร้อยละ ๖๐ ขึ้นไป	-ประชาชน สัญจรสะดวก -ลดอุบัติเหตุ	ประชาคมหมู่บ้าน ม.๘	กองช่าง
๘๗	โครงการเพิ่มผิวจราจร หมู่ที่ ๘ บ้านนางมงคล	เพื่อให้ราษฎรได้ใช้สัญจรไปมาได้สะดวก	รายละเอียด ตามแบบ อบต. กำหนด	-	-	๕๐๐,๐๐๐	-	-	ประชาชนพึงพอใจในการแก้ไขปัญหาร้อยละ ๖๐ ขึ้นไป	-ประชาชน สัญจรสะดวก -ลดอุบัติเหตุ	ประชาคมหมู่บ้าน ม.๘	กองช่าง
๘๘	โครงการก่อสร้างถนนคสล.จากบ้านนายประวิทย์ ถึง ป่าช้า หมู่ที่ ๘	เพื่อให้ราษฎรได้ใช้สัญจรไปมาได้สะดวก	ขนาดกว้าง ๕ ม. ยาว ๖๕๐ ม. หนา ๐.๑๕ ม. ตามแบบ อบต. กำหนด	-	-	-	-	๑๔๙,๐๐๐	ประชาชนพึงพอใจในการแก้ไขปัญหาร้อยละ ๖๐ ขึ้นไป	-ประชาชน สัญจรสะดวก -ลดอุบัติเหตุ	ประชาคมหมู่บ้าน ม.๘	กองช่าง
๘๙	โครงการก่อสร้างถนนมูลดิน จากคลองชลประทานถึงนายนายสารอง ตำนกระโทก หมู่ที่ ๘	เพื่อให้ราษฎรได้ใช้สัญจรไปมาได้สะดวก	ขนาดกว้าง ๕ ม. ยาว ๑,๗๐๐ ม. ตามแบบ อบต. กำหนด	-	-	-	-	๕๐๐,๐๐๐	ประชาชนพึงพอใจในการแก้ไขปัญหาร้อยละ ๖๐ ขึ้นไป	-ประชาชน สัญจรสะดวก -ลดอุบัติเหตุ	ประชาคมหมู่บ้าน ม.๘	กองช่าง
๙๐	โครงการก่อสร้างถนนคสล. ซอยศาลาประชาคม หมู่ที่ ๙	เพื่อให้ราษฎรได้ใช้สัญจรไปมาได้สะดวก	ขนาดกว้าง ๔ ม. ยาว ๒๐๐ ม. หนา ๐.๑๕ ม. หรือมีพื้นที่ก่อสร้างไม่น้อยกว่า ๘๐๐ ตร.ม. ตามแบบ อบต. กำหนด	-	๔๖๐,๐๐๐	-	-	-	ประชาชนพึงพอใจในการแก้ไขปัญหาร้อยละ ๖๐ ขึ้นไป	-ประชาชน สัญจรสะดวก -ลดอุบัติเหตุ	ประชาคมหมู่บ้าน ม.๙	กองช่าง

ที่	โครงการ	วัตถุประสงค์	เป้าหมาย (ผลผลิตของโครงการ)	งบประมาณ					ตัวชี้วัด (KPI)	ผลลัพธ์ที่คาดว่าจะได้รับ	ที่มาของโครงการ	หน่วยงานรับผิดชอบหลัก
				๒๕๖๖ (บาท)	๒๕๖๗ (บาท)	๒๕๖๘ (บาท)	๒๕๖๙ (บาท)	๒๕๗๐ (บาท)				
๙๑	โครงการก่อสร้างถนน ดินรอบที่สาธารณะประโยชน์ หมู่ที่ ๙ เขาโคกรักษ์	เพื่อให้ราษฎรได้ใช้สัญจรไปมาได้สะดวก	รายละเอียด ตามแบบ อบต. กำหนด	-	-	-	-	๕๘๔,๐๐๐	ประชาชนพึงพอใจในการแก้ไขปัญหาร้อยละ ๖๐ ขึ้นไป	-ประชาชนสัญจรสะดวก -ลดอุบัติเหตุ	ประชาคมหมู่บ้าน ม.๙	กองช่าง
๙๒	โครงการปรับปรุงถนนสายเขาโคกรักษ์ หมู่ที่ ๙	เพื่อให้ราษฎรได้ใช้สัญจรไปมาได้สะดวก	รายละเอียด ตามแบบ อบต. กำหนด	-	๕๐๐,๐๐๐	-	-	-	ประชาชนพึงพอใจในการแก้ไขปัญหาร้อยละ ๖๐ ขึ้นไป	-ประชาชนสัญจรสะดวก -ลดอุบัติเหตุ	ประชาคมหมู่บ้าน ม.๙	กองช่าง
๙๓	โครงการก่อสร้างถนนมูลดินซอยบ้านนายมงคล หมู่ที่ ๙	เพื่อให้ราษฎรได้ใช้สัญจรไปมาได้สะดวก	ขนาดกว้าง ๓ ม. ยาว ๑,๐๐๐ ม. หนา ๐.๑๕ ม. ตามแบบ อบต. กำหนด	-	-	-	๑๐๐,๐๐๐	-	ประชาชนพึงพอใจในการแก้ไขปัญหาร้อยละ ๖๐ ขึ้นไป	-ประชาชนสัญจรสะดวก -ลดอุบัติเหตุ	ประชาคมหมู่บ้าน ม.๙	กองช่าง
๙๔	โครงการก่อสร้างถนนมูลดิน/ลูกรัง/หินคลุก ซอยนายยา หมู่ที่ ๙	เพื่อให้ราษฎรได้ใช้สัญจรไปมาได้สะดวก	รายละเอียด ตามแบบ อบต. กำหนด	-	-	-	-	๕๐๐,๐๐๐	ประชาชนพึงพอใจในการแก้ไขปัญหาร้อยละ ๖๐ ขึ้นไป	-ประชาชนสัญจรสะดวก -ลดอุบัติเหตุ	ประชาคมหมู่บ้าน ม.๙	กองช่าง
๙๕	โครงการก่อสร้างถนน คสล. หมู่ที่ ๑๐ ซอยบ้านนางสายยนต์	เพื่อให้ราษฎรได้ใช้สัญจรไปมาได้สะดวก	ขนาดกว้าง ๓ ม. ยาว ๕๐ ม. หนา ๐.๑๕ ม. ตามแบบ อบต. กำหนด	๘๒,๕๐๐	-	-	-	-	ประชาชนพึงพอใจในการแก้ไขปัญหาร้อยละ ๖๐ ขึ้นไป	-ประชาชนสัญจรสะดวก -ลดอุบัติเหตุ	ประชาคมหมู่บ้าน ม.๑๐	กองช่าง

ที่	โครงการ	วัตถุประสงค์	เป้าหมาย (ผลผลิตของโครงการ)	งบประมาณ					ตัวชี้วัด (KPI)	ผลลัพธ์ที่คาดว่าจะได้รับ	ที่มาของโครงการ	หน่วยงานรับผิดชอบหลัก
				๒๕๖๖ (บาท)	๒๕๖๗ (บาท)	๒๕๖๘ (บาท)	๒๕๖๙ (บาท)	๒๕๗๐ (บาท)				
๙๖	โครงการก่อสร้างถนน คสล. หมู่ที่ ๑๐ ซอยบ้านนายอารีย์	เพื่อให้ราษฎรได้ใช้สัญจรไปมาได้สะดวก	ขนาดกว้าง ๓ ม. ยาว ๓๐ ม. หนา ๐.๑๕ ตามแบบ อบต. กำหนด	๔๙,๕๐๐	-	-	-	-	ประชาชน พึงพอใจในการ แก้ไขปัญหา ร้อย ละ ๖๐ ขึ้นไป	-ประชาชน สัญจรสะดวก -ลดอุบัติเหตุ	ประชาคม หมู่บ้าน ม.๑๐	กองช่าง
๙๗	โครงการก่อสร้างถนน คสล. ซอยบ้านนายสมชาย หมู่ที่ ๑๐	เพื่อให้ราษฎรได้ใช้สัญจรไปมาได้สะดวก	ขนาดกว้าง ๓ ม. ยาว ๘๐ ม. หนา ๐.๑๕ ม. ตามแบบ อบต. กำหนด	๑๓๒,๐๐๐	-	-	-	-	ประชาชน พึงพอใจในการ แก้ไขปัญหา ร้อย ละ ๖๐ ขึ้นไป	-ประชาชน สัญจรสะดวก -ลดอุบัติเหตุ	ประชาคม หมู่บ้าน ม.๑๐	กองช่าง
๙๘	โครงการปรับปรุงที่สาธารณะประโยชน์ (โคกหนองอีแหวน) หมู่ที่ ๑๑	เพื่อให้ราษฎรได้ใช้ที่ดินให้เกิดประโยชน์สูงสุด	รายละเอียด ตามแบบ อบต. กำหนด	-	-	-	๕๐๐,๐๐๐	-	ประชาชน พึงพอใจในการ แก้ไขปัญหา ร้อย ละ ๖๐ ขึ้นไป	-ประชาชน สามารถมีรายได้ จากที่ดิน สาธารณะ	ประชาคม หมู่บ้าน ม.๑๑	กองช่าง
๙๙	โครงการก่อสร้างถนน คสล. รอบสระประปาหมู่บ้าน หมู่ที่ ๑๑	เพื่อให้ราษฎรได้ใช้สัญจรไปมาได้สะดวก	ขนาดกว้าง ๔ ม. ยาว ๒๒๐ ม. หนา ๐.๑๕ ม. ตามแบบ อบต. กำหนด	-	-	-	๔๘๔,๐๐๐	-	ประชาชน พึงพอใจในการ แก้ไขปัญหา ร้อย ละ ๖๐ ขึ้นไป	-ประชาชน สัญจรสะดวก -ลดอุบัติเหตุ	ประชาคม หมู่บ้าน ม.๑๑	กองช่าง
๑๐ ๐	โครงการก่อสร้างถนนดิน หมู่ที่ ๑๑ ซอยนางหลงมา	เพื่อให้ราษฎรได้ใช้สัญจรไปมาได้สะดวก	รายละเอียด ตามแบบ อบต. กำหนด	-	-	-	๕๐๐,๐๐๐	-	ประชาชน พึงพอใจในการ แก้ไขปัญหา ร้อย ละ ๖๐ ขึ้นไป	-ประชาชน สัญจรสะดวก -ลดอุบัติเหตุ	ประชาคม หมู่บ้าน ม.๑๑	กองช่าง

ที่	โครงการ	วัตถุประสงค์	เป้าหมาย (ผลผลิตของโครงการ)	งบประมาณ					ตัวชี้วัด (KPI)	ผลลัพธ์ที่คาดว่าจะได้รับ	ที่มาของโครงการ	หน่วยงานรับผิดชอบหลัก
				๒๕๖๖ (บาท)	๒๕๖๗ (บาท)	๒๕๖๘ (บาท)	๒๕๖๙ (บาท)	๒๕๗๐ (บาท)				
๑๐ ๑	โครงการก่อสร้างถนนดิน หมู่ที่ ๑๑ ซอยนานาชาติ	เพื่อให้ราษฎรได้ใช้สัญจรไปมาได้สะดวก	รายละเอียด ตามแบบ อบต. กำหนด	-	-	-	-	๕๐๐,๐๐๐	ประชาชนพึงพอใจในการแก้ไขปัญหาร้อยละ ๖๐ ขึ้นไป	-ประชาชน สัญจรสะดวก -ลดอุบัติเหตุ	ประชาคมหมู่บ้าน ม.๑๑	กองช่าง
๑๐ ๒	โครงการก่อสร้างถนน คสล.หมู่ที่ ๑๒ ซอยบ้านนายเดี่ยว สอนสำโรง	เพื่อให้ราษฎรได้ใช้สัญจรไปมาได้สะดวก	ขนาดกว้าง ๕ ม. ยาว ๓๕๐ ม. ตามแบบ อบต. กำหนด	-	-	๙๖๒,๕๐๐	-	-	ประชาชนพึงพอใจในการแก้ไขปัญหาร้อยละ ๖๐ ขึ้นไป	-ประชาชน สัญจรสะดวก -ลดอุบัติเหตุ	ประชาคมหมู่บ้าน ม.๑๒	กองช่าง
๑๐ ๓	โครงการก่อสร้างถนน คสล. หมู่ที่ ๑๒ ซอยบ้านนายบุญพา ตะกระโทก	เพื่อให้ราษฎรได้ใช้สัญจรไปมาได้สะดวก	ขนาดกว้าง ๕ ม. ยาว ๒๕๐ ม. ตามแบบ อบต. กำหนด	-	๖๘๗,๕๐๐	-	-	-	ประชาชนพึงพอใจในการแก้ไขปัญหาร้อยละ ๖๐ ขึ้นไป	-ประชาชน สัญจรสะดวก -ลดอุบัติเหตุ	ประชาคมหมู่บ้าน ม.๑๒	กองช่าง
๑๐ ๔	โครงการก่อสร้างถนน คสล. หมู่ที่ ๑๒ ซอยบ้านนางศรีไพร ตะกระโทก	เพื่อให้ราษฎรได้ใช้สัญจรไปมาได้สะดวก	ขนาดกว้าง ๕ ม. ยาว ๓๐๐ ม. ตามแบบ อบต. กำหนด	-	-	๘๒๕,๐๐๐	-	-	ประชาชนพึงพอใจในการแก้ไขปัญหาร้อยละ ๖๐ ขึ้นไป	-ประชาชน สัญจรสะดวก -ลดอุบัติเหตุ	ประชาคมหมู่บ้าน ม.๑๒	กองช่าง
๑๐ ๕	โครงการก่อสร้างถนนหินคลุก หมู่ที่ ๑๒ ซอยบ้านนางบุษบา วงคำจันทร์	เพื่อให้ราษฎรได้ใช้สัญจรไปมาได้สะดวก	ขนาดกว้าง ๕ ม. ยาว ๒๐๐ ม. ตามแบบ อบต. กำหนด	-	๕๕๐,๐๐๐	-	-	-	ประชาชนพึงพอใจในการแก้ไขปัญหาร้อยละ ๖๐ ขึ้นไป	-ประชาชน สัญจรสะดวก -ลดอุบัติเหตุ	ประชาคมหมู่บ้าน ม.๑๒	กองช่าง

ที่	โครงการ	วัตถุประสงค์	เป้าหมาย (ผลผลิตของโครงการ)	งบประมาณ					ตัวชี้วัด (KPI)	ผลลัพธ์ที่คาดว่าจะได้รับ	ที่มาของโครงการ	หน่วยงานรับผิดชอบหลัก
				๒๕๖๖ (บาท)	๒๕๖๗ (บาท)	๒๕๖๘ (บาท)	๒๕๖๙ (บาท)	๒๕๗๐ (บาท)				
๑๐ ๖	โครงการก่อสร้างถนนหินคลุก หมู่ที่ ๑๒ ซอยบ้านนางสมศรี นามกระโทก	เพื่อให้ราษฎรได้ใช้สัญจรไปมาได้สะดวก	ขนาดกว้าง ๕ ม. ยาว ๒๐๐ ม. ตามแบบ อบต. กำหนด	-	-	๕๕๐,๐๐๐	-	-	ประชาชนพึงพอใจในการแก้ไขปัญหา ร้อยละ ๖๐ ขึ้นไป	-ประชาชน สัญจรสะดวก -ลดอุบัติเหตุ	ประชาคมหมู่บ้าน ม.๑๒	กองช่าง
๑๐ ๗	โครงการก่อสร้างสะพานข้ามคลองชลประทาน หมู่ที่ ๑๒ (ท่าข้าม - หนองหอย)	เพื่อให้ราษฎรมีสถานที่ประชุมและทำกิจกรรมอื่นๆ	รายละเอียด ตามแบบ อบต. กำหนด	-	-	-	๕๐๐,๐๐๐	-	ประชาชนพึงพอใจในการแก้ไขปัญหา ร้อยละ ๖๐ ขึ้นไป	-ประชาชน สัญจรสะดวก -ลดอุบัติเหตุ	ประชาคมหมู่บ้าน ม.๑๒	กองช่าง
๑๐ ๘	โครงการก่อสร้างถนน คสล. หมู่ที่ ๑๒ ซอยบ้านนายปน	เพื่อให้ราษฎรได้ใช้สัญจรไปมาได้สะดวก	ขนาดกว้าง ๓ ม. ยาว ๑๒๐ ม. หนา ๐.๑๕ ม. ตามแบบ อบต. กำหนด	-	-	-	๑๙๘,๐๐๐	-	ประชาชนพึงพอใจในการแก้ไขปัญหา ร้อยละ ๖๐ ขึ้นไป	-ประชาชน สัญจรสะดวก -ลดอุบัติเหตุ	ประชาคมหมู่บ้าน ม.๑๒	กองช่าง
๑๐ ๙	โครงการก่อสร้างถนนมูลดิน สายบ้านนายจารุภาส-ถนนสายหลักคลองกระชาย หมู่ที่ ๑๒	เพื่อให้ราษฎรได้ใช้สัญจรไปมาได้สะดวก	ขนาดกว้าง ๔ ม. ยาว ๖๐๐ ม. สูงเฉลี่ย ๐.๓๕ ม. หรือมีพื้นที่ดำเนินการไม่น้อยกว่า ๒,๔๐๐ ตร.ม. ตามแบบ อบต. กำหนด	-	๕๐๐,๐๐๐	-	-	-	ประชาชนพึงพอใจในการแก้ไขปัญหา ร้อยละ ๖๐ ขึ้นไป	-ประชาชน สัญจรสะดวก -ลดอุบัติเหตุ	ประชาคมหมู่บ้าน ม.๑๒	กองช่าง
๑๐ ๐	โครงการก่อสร้างถนนมูลดิน สายนายสัมฤทธิ์ หมู่ที่ ๑๒	เพื่อให้ราษฎรได้ใช้สัญจรไปมาได้สะดวก	รายละเอียด ตามแบบ อบต. กำหนด	-	-	-	-	๓๒๐,๐๐๐	ประชาชนพึงพอใจในการแก้ไขปัญหา ร้อยละ ๖๐ ขึ้นไป	-ประชาชน สัญจรสะดวก -ลดอุบัติเหตุ	ประชาคมหมู่บ้าน ม.๑๒	กองช่าง

ที่	โครงการ	วัตถุประสงค์	เป้าหมาย (ผลผลิตของโครงการ)	งบประมาณ					ตัวชี้วัด (KPI)	ผลลัพธ์ที่คาดว่าจะได้รับ	ที่มาของโครงการ	หน่วยงานรับผิดชอบหลัก
				๒๕๖๖ (บาท)	๒๕๖๗ (บาท)	๒๕๖๘ (บาท)	๒๕๖๙ (บาท)	๒๕๗๐ (บาท)				
๑๑ ๑	โครงการปรับปรุง ซ่อมสร้างถนน หมู่ที่ ๑๒ ซอย บ้านนายบรรพต	เพื่อให้ราษฎรได้ ใช้สัญจรไปมาได้ สะดวก	ขนาดกว้าง ๕ ม. ยาว ๔๒๐ ม. ตาม แบบ อบต. กำหนด	-	-	-	๗๙๘,๐๐๐	-	ประชาชน พึงพอใจในการ แก้ไขปัญหาร้อย ละ ๖๐ ขึ้นไป	-ประชาชน สัญจรสะดวก -ลดอุบัติเหตุ	ประชาคม หมู่บ้าน ม.๑๒	กองช่าง
๑๑ ๒	โครงการปรับปรุง ซ่อมสร้างถนน หมู่ที่ ๑๒ ซอยบ้านนายชะลอ	เพื่อให้ราษฎรได้ ใช้สัญจรไปมาได้ สะดวก	ขนาดกว้าง ๕ ม. ยาว ๗๐๐ ม. ตาม แบบ อบต. กำหนด	-	-	-	๑,๓๓๐,๐๐๐	-	ประชาชน พึงพอใจในการ แก้ไขปัญหาร้อย ละ ๖๐ ขึ้นไป	-ประชาชน สัญจรสะดวก -ลดอุบัติเหตุ	ประชาคม หมู่บ้าน ม.๑๒	กองช่าง
๑๑ ๓	โครงการปรับปรุง ซ่อมสร้างถนน หมู่ที่ ๑๒ ซอยบ้านนายราตรี	เพื่อให้ราษฎรได้ ใช้สัญจรไปมาได้ สะดวก	ขนาดกว้าง ๔ ม. ยาว ๑๒๐ ม. ตาม แบบ อบต. กำหนด	-	-	-	๑๘๒,๔๐๐	-	ประชาชน พึงพอใจในการ แก้ไขปัญหาร้อย ละ ๖๐ ขึ้นไป	-ประชาชน สัญจรสะดวก -ลดอุบัติเหตุ	ประชาคม หมู่บ้าน ม.๑๒	กองช่าง
๑๑ ๔	โครงการปรับปรุง ซ่อมสร้างถนน หมู่ที่ ๑๒ ซอย บ้านนายนกน้อย	เพื่อให้ราษฎรได้ ใช้สัญจรไปมาได้ สะดวก	ขนาดกว้าง ๔ ม. ยาว ๒๕๐ ม. ตาม แบบ อบต. กำหนด	-	-	-	-	๓๘๐,๐๐๐	ประชาชน พึงพอใจในการ แก้ไขปัญหาร้อย ละ ๖๐ ขึ้นไป	-ประชาชน สัญจรสะดวก -ลดอุบัติเหตุ	ประชาคม หมู่บ้าน ม.๑๒	กองช่าง
๑๑ ๕	โครงการปรับปรุง ซ่อมสร้างถนน หมู่ที่ ๑๒ ซอยบ้าน นายแสงจันทร์	เพื่อให้ราษฎรได้ ใช้สัญจรไปมาได้ สะดวก	ขนาดกว้าง ๕ ม. ยาว ๗๐๐ ม. ตาม แบบ อบต. กำหนด	-	-	-	-	๑,๓๓๐,๐๐๐	ประชาชน พึงพอใจในการ แก้ไขปัญหาร้อย ละ ๖๐ ขึ้นไป	-ประชาชน สัญจรสะดวก -ลดอุบัติเหตุ	ประชาคม หมู่บ้าน ม.๑๒	กองช่าง
๑๑ ๖	โครงการปรับปรุง ซ่อมสร้างถนน หมู่ที่ ๑๒ ซอยบ้านนายสุธร	เพื่อให้ราษฎรได้ ใช้สัญจรไปมาได้ สะดวก	ขนาดกว้าง ๕ ม. ยาว ๒๒๐ ม. ตาม แบบ อบต. กำหนด	-	-	-	-	๔๑๘,๐๐๐	ประชาชน พึงพอใจในการ แก้ไขปัญหาร้อย ละ ๖๐ ขึ้นไป	-ประชาชน สัญจรสะดวก -ลดอุบัติเหตุ	ประชาคม หมู่บ้าน ม.๑๒	กองช่าง

ที่	โครงการ	วัตถุประสงค์	เป้าหมาย (ผลผลิตของโครงการ)	งบประมาณ					ตัวชี้วัด (KPI)	ผลลัพธ์ที่คาดว่าจะได้รับ	ที่มาของโครงการ	หน่วยงานรับผิดชอบหลัก
				๒๕๖๖ (บาท)	๒๕๖๗ (บาท)	๒๕๖๘ (บาท)	๒๕๖๙ (บาท)	๒๕๗๐ (บาท)				
๑๑๗	โครงการก่อสร้างถนน คสล. หมู่ที่ ๑๒ ซอยท่าข้าม	เพื่อให้ราษฎรได้ใช้สัญจรไปมาได้สะดวก	ขนาดกว้าง ๕ ม. ยาว ๑๕๐ ม. หนา ๐.๑๕ ม. รายละเอียดตามแบบ อบต. กำหนด	-	๔๑๒,๕๐๐	-	-	-	ประชาชนพึงพอใจในการแก้ไขปัญหาร้อยละ ๖๐ ขึ้นไป	-ประชาชนสัญจรสะดวก -ลดอุบัติเหตุ	ประชาคมหมู่บ้าน ม.๑๒	กองช่าง
๑๑๘	โครงการซ่อมแซมฝารางระบายน้ำและลอกรางระบายน้ำ ม.๑๐	เพื่อให้ราษฎรได้ใช้สัญจรไปมาได้สะดวกและน้ำไม่ท่วมขังถนน	รายละเอียด ตามแบบ อบต. กำหนด	-	๑๐๐,๐๐๐	-	-	-	ประชาชนพึงพอใจในการแก้ไขปัญหาร้อยละ ๖๐ ขึ้นไป	-ประชาชนสัญจรสะดวก -น้ำไม่ท่วมถนน	ประชาคมหมู่บ้าน ม.๑๐	กองช่าง
๑๑๙	โครงการก่อสร้างรางระบายน้ำ คสล. หมู่ที่ ๓ บ้านนายแสวง - หมู่ที่ ๑๐	เพื่อให้ราษฎรได้ใช้สัญจรไปมาได้สะดวกและน้ำไม่ท่วมขังถนน	ขนาดกว้าง ๐.๖๐ ม. ยาว ๓๐๐ ม. ลึก ๐.๖๒ ม. (ขอบนอก)	-	-	-	-	๕๗๐,๐๐๐	ประชาชนพึงพอใจในการแก้ไขปัญหาร้อยละ ๖๐ ขึ้นไป	-ประชาชนสัญจรสะดวก -น้ำไม่ท่วมถนน	ประชาคมหมู่บ้าน ม.๑๐	กองช่าง
๑๒๐	โครงการเกรดปรับบดทับพื้นทางเดิม หมู่ที่ ๒ สายหนองเพชร	เพื่อให้ราษฎรได้ใช้สัญจรไปมาได้สะดวก	ขนาดกว้าง ๖ ม. ยาว ๕,๐๐๐ ม. ตามแบบ อบต. กำหนด	๕๐๐,๐๐๐	-	๕๐๐,๐๐๐	-	๕๐๐,๐๐๐	ประชาชนพึงพอใจในการแก้ไขปัญหาร้อยละ ๖๐ ขึ้นไป	-ประชาชนสัญจรสะดวก -ลดอุบัติเหตุ	ประชาคมหมู่บ้าน ม.๒	กองช่าง
๑๒๑	โครงการเกรดปรับบดทับพื้นทางเดิม หมู่ที่ ๓ สายต่อน้ำ	เพื่อให้ราษฎรได้ใช้สัญจรไปมาได้สะดวก	ขนาดกว้าง ๖ ม. ยาว ๕,๐๐๐ ม. ตามแบบ อบต. กำหนด	๕๐๐,๐๐๐	-	๕๐๐,๐๐๐	-	๕๐๐,๐๐๐	ประชาชนพึงพอใจในการแก้ไขปัญหาร้อยละ ๖๐ ขึ้นไป	-ประชาชนสัญจรสะดวก -ลดอุบัติเหตุ	ประชาคมหมู่บ้าน ม.๓	กองช่าง
๑๒๒	โครงการเกรดปรับบดทับพื้นทางเดิม หมู่ที่ ๗ สายคลองลาวก-เขาโคกรักษ์	เพื่อให้ราษฎรได้ใช้สัญจรไปมาได้สะดวก	ขนาดกว้าง ๖ ม. ยาว ๒,๘๐๐ ม. ตามแบบ อบต. กำหนด	๒๐๐,๐๐๐	-	-	-	๒๐๐,๐๐๐	ประชาชนพึงพอใจในการแก้ไขปัญหาร้อยละ ๖๐ ขึ้นไป	-ประชาชนสัญจรสะดวก -ลดอุบัติเหตุ	ประชาคมหมู่บ้าน ม.๗	กองช่าง

ที่	โครงการ	วัตถุประสงค์	เป้าหมาย (ผลผลิตของโครงการ)	งบประมาณ					ตัวชี้วัด (KPI)	ผลลัพธ์ที่คาดว่าจะได้รับ	ที่มาของโครงการ	หน่วยงานรับผิดชอบหลัก
				๒๕๖๖ (บาท)	๒๕๖๗ (บาท)	๒๕๖๘ (บาท)	๒๕๖๙ (บาท)	๒๕๗๐ (บาท)				
๑๒ ๓	โครงการก่อสร้างถนน คสล. หมู่ที่ ๑๒ ซอยศาลตาปู่	เพื่อให้ราษฎรได้ใช้สัญจรไปมาได้สะดวก	ขนาดกว้าง ๓ ม. ยาว ๑๐๐ ม. หนา ๐.๑๕ ม.ตามแบบอบต. กำหนด	-	๑๖๕,๐๐๐	-	-	-	ประชาชนพึงพอใจในการแก้ไขปัญหาหารือละ ๖๐ ขึ้นไป	-ประชาชนสัญจรสะดวก -ลดอุบัติเหตุ	ประชาคมหมู่บ้าน ม.๑๒	กองช่าง
๑๒ ๔	โครงการก่อสร้างถนน คสล. หมู่ที่ ๒ ซอยบ้านนางสาวบุญชู ปีกะโทก	เพื่อให้ราษฎรได้ใช้สัญจรไปมาได้สะดวก	ขนาดกว้าง ๓ ม. ยาว ๕๐ ม. หนา ๐.๑๕ ม.ตามแบบอบต. กำหนด	-	-	-	๘๐,๐๐๐	-	ประชาชนพึงพอใจในการแก้ไขปัญหาหารือละ ๖๐ ขึ้นไป	-ประชาชนสัญจรสะดวก -ลดอุบัติเหตุ	ประชาคมหมู่บ้าน ม.๒	กองช่าง
๑๒ ๕	โครงการก่อสร้างถนนคอนกรีตเสริมเหล็ก จากบ้านนางประยงค์ แขวงกระโทก – บ้านนางกัลยา หมู่ที่ ๑ บ้านละลม	เพื่อให้ราษฎรได้ใช้สัญจรไปมาได้สะดวก	ขนาดกว้าง ๓.๐๐ เมตร ยาว ๔๐ เมตร หนา ๐.๑๕ เมตร หรือมีพื้นที่ก่อสร้างไม่น้อยกว่า ๑๒๐ ตารางเมตร รายละเอียดตามแบบอบต. กำหนด	๑๗๐,๐๐๐	-	-	-	-	ประชาชนพึงพอใจในการแก้ไขปัญหาหารือละ ๖๐ ขึ้นไป	-ประชาชนสัญจรสะดวก -ลดอุบัติเหตุ	ประชาคมหมู่บ้าน ม.๑	กองช่าง
๑๒ ๖	โครงการก่อสร้างถนนลูตดิน สายไร่ นางลิ้ม – ไร่ นางละม่อม หมู่ที่ ๒ บ้านละลม	เพื่อให้ราษฎรได้ใช้สัญจรไปมาได้สะดวก	รายละเอียดตามแบบอบต.กำหนด	๕๐๐,๐๐๐	๕๐๐,๐๐๐	-	-	-	ประชาชนพึงพอใจในการแก้ไขปัญหาหารือละ ๖๐ ขึ้นไป	-ประชาชนสัญจรสะดวก -ลดอุบัติเหตุ	ประชาคมหมู่บ้าน ม.๒	กองช่าง

ที่	โครงการ	วัตถุประสงค์	เป้าหมาย (ผลผลิตของโครงการ)	งบประมาณ					ตัวชี้วัด (KPI)	ผลลัพธ์ที่คาดว่าจะได้รับ	ที่มาของโครงการ	หน่วยงานรับผิดชอบหลัก
				๒๕๖๖ (บาท)	๒๕๖๗ (บาท)	๒๕๖๘ (บาท)	๒๕๖๙ (บาท)	๒๕๗๐ (บาท)				
๑๒๗	โครงการซ่อมแซมถนนคอนกรีตเสริมเหล็ก ซอยรอบหนองเรือ หมู่ที่ ๒ บ้านละลม	เพื่อให้ราษฎรได้ใช้สัญจรไปมาได้สะดวก	รายละเอียด ตามแบบ อบต.กำหนด	๑๕๐,๐๐๐	-	-	-	-	ประชาชนพึงพอใจในการแก้ไขปัญหา ร้อยละ ๖๐ ขึ้นไป	-ประชาชนสัญจรสะดวก -ลดอุบัติเหตุ	ประชาคมหมู่บ้าน ม.๒	กองช่าง
๑๒๘	โครงการก่อสร้างถนนมูลดิน จากนางเฉย - ไร่นางใช้ หมู่ที่ ๖ บ้านกุดจอกน้อย	เพื่อให้ราษฎรได้ใช้สัญจรไปมาได้สะดวก	รายละเอียด ตามแบบ อบต.กำหนด	๕๐๐,๐๐๐	-	-	-	-	ประชาชนพึงพอใจในการแก้ไขปัญหา ร้อยละ ๖๐ ขึ้นไป	-ประชาชนสัญจรสะดวก -ลดอุบัติเหตุ	ประชาคมหมู่บ้าน ม.๖	กองช่าง
๑๒๙	โครงการก่อสร้างถนนคอนกรีตเสริมเหล็ก จากปากซอยบ้านนางสมัย - บ้านนายธนากร หาดทะเล หมู่ที่ ๖ บ้านกุดจอกน้อย	เพื่อให้ราษฎรได้ใช้สัญจรไปมาได้สะดวก	ขนาดกว้าง ๓.๐๐ เมตร ยาว ๖๐.๐๐ เมตร หนา ๐.๑๕ เมตร หรือมีพื้นที่ก่อสร้างไม่น้อยกว่า ๑๘๐ ตารางเมตร รายละเอียดตามแบบ อบต. กำหนด	-	๑๐๘,๐๐๐	-	-	-	ประชาชนพึงพอใจในการแก้ไขปัญหา ร้อยละ ๖๐ ขึ้นไป	-ประชาชนสัญจรสะดวก -ลดอุบัติเหตุ	ประชาคมหมู่บ้าน ม.๖	กองช่าง
๑๓๐	โครงการก่อสร้างถนนคอนกรีตเสริมเหล็ก ซอยบ้านนายประสาน ด้านกระโทก หมู่ที่ ๖ บ้านกุดจอกน้อย	เพื่อให้ราษฎรได้ใช้สัญจรไปมาได้สะดวก	ขนาดกว้าง ๔.๐๐ เมตร ยาว ๓๐ เมตร หนา ๐.๑๕ เมตร หรือมีพื้นที่ก่อสร้างไม่น้อยกว่า ๑๒๐ ตารางเมตร รายละเอียดตามแบบ อบต. กำหนด	๑๐๐,๐๐๐	-	-	-	-	ประชาชนพึงพอใจในการแก้ไขปัญหา ร้อยละ ๖๐ ขึ้นไป	-ประชาชนสัญจรสะดวก -ลดอุบัติเหตุ	ประชาคมหมู่บ้าน ม.๖	กองช่าง

ที่	โครงการ	วัตถุประสงค์	เป้าหมาย (ผลผลิตของโครงการ)	งบประมาณ					ตัวชี้วัด (KPI)	ผลลัพธ์ที่คาดว่าจะได้รับ	ที่มาของโครงการ	หน่วยงานรับผิดชอบหลัก
				๒๕๖๖ (บาท)	๒๕๖๗ (บาท)	๒๕๖๘ (บาท)	๒๕๖๙ (บาท)	๒๕๗๐ (บาท)				
๑๓ ๑	โครงการรื้อถมรางระบายน้ำ หมู่ที่ ๑๐ บ้านหนองชุมแสง	เพื่อให้ราษฎรได้ใช้สัญจรไปมาได้สะดวกและน้ำไหลสะดวกไม่ท่วมขังถนน	รายละเอียด ตามแบบ อบต.กำหนด	-	๕๐๐,๐๐๐	-	-	-	ประชาชนพึงพอใจในการแก้ไขปัญหา ร้อยละ ๖๐ ขึ้นไป	-ประชาชนสัญจรสะดวก -น้ำไม่ท่วมขังถนน	ประชาคมหมู่บ้าน ม.๑๐	กองช่าง
๑๓ ๒	โครงการวางท่อระบายน้ำคอนกรีตเสริมเหล็ก นานายอ่อน หมู่ที่ ๑๑ บ้านหนองผักหวาน	เพื่อให้ราษฎรได้รับการแก้ไขจากปัญหาน้ำท่วมขังนา	รายละเอียด ตามแบบ อบต.กำหนด	๓๐๐,๐๐๐	-	-	-	-	ประชาชนพึงพอใจในการแก้ไขปัญหา ร้อยละ ๖๐ ขึ้นไป	-ลดปัญหาน้ำท่วมขังที่นา -ป้องกันน้ำท่วม	ประชาคมหมู่บ้าน ม.๑๑	กองช่าง
๑๓ ๓	โครงการซ่อมแซมถนนคอนกรีตเสริมเหล็ก ซอยบ้านนายเอิบ หมู่ที่ ๑๑ บ้านหนองผักหวาน	เพื่อให้ราษฎรได้ใช้สัญจรไปมาได้สะดวก	รายละเอียด ตามแบบ อบต.กำหนด	๑๕๐,๐๐๐	-	-	-	-	ประชาชนพึงพอใจในการแก้ไขปัญหา ร้อยละ ๖๐ ขึ้นไป	-ประชาชนสัญจรสะดวก -ลดอุบัติเหตุ	ประชาคมหมู่บ้าน ม.๑๑	กองช่าง
๑๓ ๔	โครงการก่อสร้างถนนคอนกรีตเสริมเหล็ก ซอยบ้านนางลัดดา หมู่ที่ ๑๒ บ้านโคกพลวง	เพื่อให้ราษฎรได้ใช้สัญจรไปมาได้สะดวก	ขนาดกว้าง ๓.๐๐ เมตร ยาว ๑๘๐ เมตร หนา ๐.๑๕ เมตร หรือมีพื้นที่ก่อสร้างไม่น้อยกว่า ๕๔๐ ตารางเมตร รายละเอียดตามแบบ อบต. กำหนด	-	๓๒๔,๐๐๐	-	-	-	ประชาชนพึงพอใจในการแก้ไขปัญหา ร้อยละ ๖๐ ขึ้นไป	-ประชาชนสัญจรสะดวก -ลดอุบัติเหตุ	ประชาคมหมู่บ้าน ม.๑๒	กองช่าง

ที่	โครงการ	วัตถุประสงค์	เป้าหมาย (ผลผลิตของโครงการ)	งบประมาณ					ตัวชี้วัด (KPI)	ผลลัพธ์ที่คาดว่าจะได้รับ	ที่มาของโครงการ	หน่วยงานรับผิดชอบหลัก
				๒๕๖๖ (บาท)	๒๕๖๗ (บาท)	๒๕๖๘ (บาท)	๒๕๖๙ (บาท)	๒๕๗๐ (บาท)				
๑๓ ๕	โครงการก่อสร้างถนนมูลนิธิสายเลียบลองยาง - ทำนบหลวง หมู่ที่ ๖ บ้านกุดจอกน้อย	เพื่อให้ราษฎรได้ใช้สัญจรไปมาได้สะดวก	ขนาดกว้าง ๕ ม. ยาว ๑,๐๐๐ ม. รายละเอียด ตามแบบอบต. กำหนด	๕๐๐,๐๐๐	-	-	-	-	ประชาชนพึงพอใจในการแก้ไขปัญหา ร้อยละ ๖๐ ขึ้นไป	-ประชาชนสัญจรสะดวก -ลดอุบัติเหตุ	ประชาคมหมู่บ้าน ม.๖	กองช่าง
๑๓ ๖	โครงการก่อสร้างถนนมูลนิธิซอยบวกระโทก หมู่ที่ ๙ บ้านคลองยาง	เพื่อให้ราษฎรได้ใช้สัญจรไปมาได้สะดวก	ขนาดกว้าง ๕ ม. ยาว ๑,๓๐๐ ม. รายละเอียด ตามแบบอบต. กำหนด	-	๕๐๐,๐๐๐	-	-	-	ประชาชนพึงพอใจในการแก้ไขปัญหา ร้อยละ ๖๐ ขึ้นไป	-ประชาชนสัญจรสะดวก -ลดอุบัติเหตุ	ประชาคมหมู่บ้าน ม.๙	กองช่าง
๑๓ ๗	โครงการก่อสร้างถนนหินคลุกซอยบ้านตาตัน - โรงกระดาษ หมู่ที่ ๑๒ บ้านโคกพลวง	เพื่อให้ราษฎรได้ใช้สัญจรไปมาได้สะดวก	ขนาดกว้าง ๕ ม. ยาว ๕๐๐ ม. รายละเอียด ตามแบบอบต. กำหนด	๔๘๐,๐๐๐	-	-	-	-	ประชาชนพึงพอใจในการแก้ไขปัญหา ร้อยละ ๖๐ ขึ้นไป	-ประชาชนสัญจรสะดวก -ลดอุบัติเหตุ	ประชาคมหมู่บ้าน ม.๑๒	กองช่าง
๑๓ ๘	โครงการขยายไหล่ทาง หมู่ที่ ๙ สายคลองยาง - คุ่มโกรกกีดลิน	เพื่อให้ราษฎรได้ใช้สัญจรไปมาได้สะดวก	รายละเอียด ตามแบบอบต. กำหนด	๓๕๐,๐๐๐	-	-	-	-	ประชาชนพึงพอใจในการแก้ไขปัญหา ร้อยละ ๖๐ ขึ้นไป	-ประชาชนสัญจรสะดวก -ลดอุบัติเหตุ	ประชาคมหมู่บ้าน ม.๙	กองช่าง

ที่	โครงการ	วัตถุประสงค์	เป้าหมาย (ผลผลิตของโครงการ)	งบประมาณ					ตัวชี้วัด (KPI)	ผลลัพธ์ที่คาดว่าจะได้รับ	ที่มาของโครงการ	หน่วยงานรับผิดชอบหลัก
				๒๕๖๖ (บาท)	๒๕๖๗ (บาท)	๒๕๖๘ (บาท)	๒๕๖๙ (บาท)	๒๕๗๐ (บาท)				
๑๓๙	โครงการก่อสร้างรางระบายน้ำ หมู่ที่ ๑๑ ถนนสายหลักต่อจากรางระบายน้ำเดิม	เพื่อให้ราษฎรได้รับการแก้ไขจากปัญหาน้ำท่วมขัง	รายละเอียดตามแบบ อบต. กำหนด	-	๕๐๐,๐๐๐	-	-	-	ประชาชนพึงพอใจในการแก้ไขปัญหาร้อยละ ๖๐ ขึ้นไป	-ประชาชนมีน้ำใช้ได้นัวไว้ใช้ -ลดปัญหาน้ำท่วมขัง	ประชาคมหมู่บ้าน ม.๑๑	กองช่าง
๑๔๐	โครงการก่อสร้างลานคอนกรีตเสริมเหล็กเอนกประสงค์ หมู่ที่ ๓ บ้านละลม	เพื่อให้ราษฎรมีสถานที่สำหรับจัดกิจกรรมและใช้ประโยชน์ร่วมกัน	รายละเอียด ตามแบบ อบต. กำหนด	-	-	๕๐๐,๐๐๐	-	-	ประชาชนพึงพอใจในการแก้ไขปัญหาร้อยละ ๖๐ ขึ้นไป	-ประชาชนมีสถานที่สำหรับจัดกิจกรรม	ประชาคมหมู่บ้าน ม.๓	กองช่าง
๑๔๑	โครงการก่อสร้างถนนคสล. ซอยบ้านนายสมพงษ์ – แปลงเกษตร หมู่ที่ ๓ บ้านละลม	เพื่อให้ราษฎรได้ใช้สัญจรไปมาได้สะดวก	ขนาดกว้าง ๓ ม. ยาว ๓๐๐ ม. หนา ๐.๑๕ ม.รายละเอียดตามแบบ อบต. กำหนด	-	-	-	๖๑๒,๐๐๐	-	ประชาชนพึงพอใจในการแก้ไขปัญหาร้อยละ ๖๐ ขึ้นไป	-ประชาชนสัญจรสะดวก -ลดอุบัติเหตุ	ประชาคมหมู่บ้าน ม.๓	กองช่าง
๑๔๒	โครงการก่อสร้างถนนคสล. ซอยบ้านนายอำนาจ หมู่ที่ ๓ บ้านละลม	เพื่อให้ราษฎรได้ใช้สัญจรไปมาได้สะดวก	ขนาดกว้าง ๓ ม. ยาว ๖๐ ม. หนา ๐.๑๕ ม.รายละเอียดตามแบบ อบต. กำหนด	-	-	๑๒๒,๔๐๐	-	-	ประชาชนพึงพอใจในการแก้ไขปัญหาร้อยละ ๖๐ ขึ้นไป	-ประชาชนสัญจรสะดวก -ลดอุบัติเหตุ	ประชาคมหมู่บ้าน ม.๓	กองช่าง
๑๔๓	โครงการก่อสร้างถนนคสล. ซอยบ้านนายเรือง – บ้านสระตะหมก หมู่ที่ ๕	เพื่อให้ราษฎรได้ใช้สัญจรไปมาได้สะดวก	ขนาดกว้าง ๖ ม. ยาว ๑,๘๐๐ ม. หนา ๐.๑๕ ม. ตามแบบ อบต. กำหนด	-	-	-	-	๗,๓๔๔,๐๐๐	ประชาชนพึงพอใจในการแก้ไขปัญหาร้อยละ ๖๐ ขึ้นไป	-ประชาชนสัญจรสะดวก -ลดอุบัติเหตุ	ประชาคมหมู่บ้าน ม.๕	กองช่าง

ที่	โครงการ	วัตถุประสงค์	เป้าหมาย (ผลผลิตของโครงการ)	งบประมาณ					ตัวชี้วัด (KPI)	ผลลัพธ์ที่คาดว่าจะได้รับ	ที่มาของโครงการ	หน่วยงานรับผิดชอบหลัก
				๒๕๖๖ (บาท)	๒๕๖๗ (บาท)	๒๕๖๘ (บาท)	๒๕๖๙ (บาท)	๒๕๗๐ (บาท)				
๑๔ ๔	โครงการก่อสร้างถนน คสล. ซอยบ้าน นายสุชาติ จันปทุม หมู่ที่ ๓ บ้านละลม	เพื่อให้ราษฎรได้ ใช้สัญจรไปมาได้ สะดวก	ขนาดกว้าง ๓ ม. ยาว ๖๐ ม. หนา ๐.๑๕ ม. ตามแบบ อบต. กำหนด	-	๑๒๒,๔๐๐	-	-	-	ประชาชนพึงพอใจ ในการแก้ไขปัญหา ร้อยละ ๖๐ ขึ้นไป	-ประชาชน สัญจรสะดวก -ลดอุบัติเหตุ	ประชาคม หมู่บ้าน ม.๓	กองช่าง
๑๔ ๕	โครงการก่อสร้างถนน คสล. ซอยบ้าน นายประภาส หมู่ที่ ๓ บ้านละลม	เพื่อให้ราษฎรได้ ใช้สัญจรไปมาได้ สะดวก	ขนาดกว้าง ๓ ม. ยาว ๗๐ ม. หนา ๐.๑๕ ม. ตามแบบ อบต. กำหนด	-	-	๑๔๒, ๘๐๐	-	-	ประชาชนพึงพอใจ ในการแก้ไขปัญหา ร้อยละ ๖๐ ขึ้นไป	-ประชาชน สัญจรสะดวก -ลดอุบัติเหตุ	ประชาคม หมู่บ้าน ม.๓	กองช่าง
๑๔ ๖	โครงการซ่อมแซมถนน หินคลุก สายโคกตาอัน - หนองตะคร้อ หมู่ที่ ๓ บ้านละลม	เพื่อให้ราษฎร ได้ใช้สัญจรไปมา ได้สะดวก	ขนาดกว้าง ๖ ม. ยาว ๕,๐๐๐ ม. ตาม แบบ อบต. กำหนด	-	๙,๐๐๘, ๐๐๐	-	-	-	ประชาชนพึงพอใจ ในการแก้ไขปัญหา ร้อยละ ๖๐ ขึ้นไป	-ประชาชน สัญจรสะดวก -ลดอุบัติเหตุ	ประชาคม หมู่บ้าน ม.๓	กองช่าง
๑๔ ๗	โครงการก่อสร้างถนน คสล. สายต่อน้ำ หมู่ที่ ๓ บ้านละลม	เพื่อให้ราษฎรได้ ใช้สัญจรไปมาได้ สะดวก	ขนาดกว้าง ๕ ม. ยาว ๔,๕๐๐ ม. หนา ๐.๑๕ ม. ตามแบบ อบต.กำหนด	-	๑๕,๓๐๐, ๐๐๐	-	-	-	ประชาชนพึงพอใจ ในการแก้ไขปัญหา ร้อยละ ๖๐ ขึ้นไป	-ประชาชน สัญจรสะดวก -ลดอุบัติเหตุ	ประชาคม หมู่บ้าน ม.๓	กองช่าง
๑๔ ๘	โครงการก่อสร้าง ถนนมูลดินจากคลอง ชลประทาน - นานายแล หมู่ที่ ๓ บ้านละลม	เพื่อให้ราษฎรได้ ใช้สัญจรไปมาได้ สะดวก	รายละเอียด ตาม แบบ อบต. กำหนด	-	-	๕๐๐, ๐๐๐	-	-	ประชาชนพึงพอใจ ในการแก้ไขปัญหา ร้อยละ ๖๐ ขึ้นไป	-ประชาชน สัญจรสะดวก -ลดอุบัติเหตุ	ประชาคม หมู่บ้าน ม.๓	กองช่าง

ที่	โครงการ	วัตถุประสงค์	เป้าหมาย (ผลผลิตของโครงการ)	งบประมาณ					ตัวชี้วัด (KPI)	ผลลัพธ์ที่คาดว่าจะได้รับ	ที่มาของโครงการ	หน่วยงานรับผิดชอบหลัก
				๒๕๖๖ (บาท)	๒๕๖๗ (บาท)	๒๕๖๘ (บาท)	๒๕๖๙ (บาท)	๒๕๗๐ (บาท)				
๑๔ ๙	โครงการปรับปรุง ผิวจราจร ซอยข้าง ศูนย์พัฒนาเด็กเล็ก หมู่ที่ ๓ บ้านละลม	เพื่อให้ราษฎรได้ ใช้สัญจรไปมาได้ สะดวก	ขนาดกว้าง ๕ ม. ยาว ๒๙๐ ม. ตาม แบบ อบต. กำหนด	๖๙๖, ๐๐๐	-	-	-	-	ประชาชนพึงพอใจ ในการแก้ไขปัญหา ร้อยละ ๖๐ ขึ้นไป	-ประชาชน สัญจรสะดวก -ลดอุบัติเหตุ	ประชาคม หมู่บ้าน ม.๓	กองช่าง
๑๕ ๐	โครงการปรับปรุง ผิวจราจร หมู่ที่ ๑ ซอยข้างวัดละลม	เพื่อให้ราษฎรได้ ใช้สัญจรไปมาได้ สะดวกและน้ำ ไม่ท่วมขังถนน	รายละเอียด ตาม แบบ อบต. กำหนด	๕๐๐, ๐๐๐	-	-	-	-	ประชาชนพึงพอใจ ในการแก้ไขปัญหา ร้อยละ ๖๐ ขึ้นไป	-ประชาชน สัญจรสะดวก -น้ำไม่ท่วม ถนน	ประชาคม หมู่บ้าน ม.๑	กองช่าง
๑๕ ๑	โครงการก่อสร้างถนน มูลดิน/ลูกรัง/หินคลุก ขอยนายสุวิทย์ หมู่ที่ ๓ บ้านละลม	เพื่อให้ราษฎรได้ ใช้สัญจรไปมาได้ สะดวก	ขนาดกว้าง ๕ ม. ยาว ๗๐๐ ม. รายละเอียดตามแบบ อบต. กำหนด	-	-	๕๐๐, ๐๐๐	-	-	ประชาชนพึงพอใจ ในการแก้ไขปัญหา ร้อยละ ๖๐ ขึ้นไป	-ประชาชน สัญจรสะดวก -ลดอุบัติเหตุ	ประชาคม หมู่บ้าน ม.๓	กองช่าง
๑๕ ๒	โครงการก่อสร้างถนน หินคลุก สายต่อน้ำ หมู่ที่ ๓ บ้านละลม ตำบลละลมใหม่พัฒนา เชื่อมบ้านโคกลอย หมู่ที่ ๙ ทต.แหลมทอง อำเภอหนองบุญมาก จังหวัดนครราชสีมา	เพื่อให้ราษฎรได้ ใช้สัญจรไปมาได้ สะดวก	ขนาดกว้าง ๕ ม. ยาว ๔,๘๐๐ ม. หนา ๐.๑๕ ม. ตามแบบ อบต. กำหนด	-	๙,๙๘๙,๐๐๐	-	-	-	ประชาชนพึงพอใจ ในการแก้ไขปัญหา ร้อยละ ๖๐ ขึ้นไป	-ประชาชน สัญจรสะดวก -ลดอุบัติเหตุ	ประชาคม หมู่บ้าน ม.๓	กองช่าง

ที่	โครงการ	วัตถุประสงค์	เป้าหมาย (ผลผลิตของโครงการ)	งบประมาณ					ตัวชี้วัด (KPI)	ผลลัพธ์ที่คาดว่าจะได้รับ	ที่มาของโครงการ	หน่วยงาน รับผิดชอบหลัก
				๒๕๖๖ (บาท)	๒๕๖๗ (บาท)	๒๕๖๘ (บาท)	๒๕๖๙ (บาท)	๒๕๗๐ (บาท)				
๑๕ ๓	โครงการปรับปรุง ภูมิทัศน์รอบลำละลม หมู่ที่ ๔ บ้านละลม	เพื่อให้ราษฎรได้ มีสถานที่พักผ่อน และเป็นแหล่ง ท่องเที่ยว	รายละเอียด ตามแบบ อบต. กำหนด	-	๕๐๐,๐๐๐	-	-	-	ประชาชน พึงพอใจใน การแก้ไขปัญหา ร้อยละ ๖๐ ขึ้นไป	-ประชาชนมี สถานที่พักผ่อน -เพิ่มพื้นที่สีเขียว และเป็นแหล่ง ท่องเที่ยว	ประชาคม หมู่บ้าน ม.๔	กองช่าง
๑๕ ๔	โครงการก่อสร้างถนน คอนกรีตเสริมเหล็ก หมู่ที่ ๑๐ ซอยบ้านนายเอื้อน	เพื่อให้ราษฎรได้ ใช้สัญจรไปมาได้ สะดวก	ขนาดกว้าง ๓ ม. ยาว ๓๐ ม. หน้า ๐.๑๕ ม. รายละเอียด ตามแบบ อบต. กำหนด	๕๘,๕๐๐	-	-	-	-	ประชาชน พึงพอใจในการ แก้ไขปัญหา ร้อยละ ๖๐ ขึ้นไป	-ประชาชน สัญจรสะดวก -ลดอุบัติเหตุ	ประชาคม หมู่บ้าน ม.๑๐	กองช่าง
๑๕ ๕	โครงการก่อสร้าง ร่องระบายน้ำ หมู่ที่ ๑๑ ซอยข้าง โรงเรียน - โรงสูบน้ำ	เพื่อให้ประชาชน ในพื้นที่มีการ คมนาคมที่สะดวก และน้ำไม่ท่วม	จุดที่ ๑ วางท่อระบายน้ำ คสล. ขนาด Ø ๐.๖๐ ม. จำนวน ๑๘ ท่อน จุดที่ ๒ ร่องระบายน้ำกว้าง เฉลี่ย ๑.๒๐ ม. ยาว ๖๕ ม. ลึกเฉลี่ย ๐.๘๐ ม. พร้อมวาง ท่อระบายน้ำคสล. ขนาด Ø ๐.๖๐ ม. จำนวน ๖ ท่อน ตามแบบ อบต. กำหนด	-	๕๐๐,๐๐๐	-	-	-	ประชาชน พึงพอใจในการ แก้ไขปัญหา ร้อยละ ๖๐ ขึ้นไป	-ประชาชน สัญจรสะดวก -น้ำไม่ท่วมถนน	ประชาคม หมู่บ้าน ม.๑๑	กองช่าง
๑๕ ๖	โครงการก่อสร้าง ลานคอนกรีต เอนกประสงค์ หมู่ที่ ๑๑ โคกหนองอีแหวน	เพื่อให้ราษฎร มีสถานที่สำหรับ จัดกิจกรรมและใช้ ประโยชน์ร่วมกัน	รายละเอียด ตามแบบ อบต. กำหนด	-	๕๐๐,๐๐๐	-	-	-	ประชาชน พึงพอใจในการ แก้ไขปัญหา ร้อยละ ๖๐ ขึ้นไป	-ประชาชน มีสถานที่สำหรับ จัดกิจกรรม	ประชาคม หมู่บ้าน ม.๑๑	กองช่าง

ที่	โครงการ	วัตถุประสงค์	เป้าหมาย (ผลผลิตของโครงการ)	งบประมาณ					ตัวชี้วัด (KPI)	ผลลัพธ์ที่คาดว่าจะได้รับ	ที่มาของโครงการ	หน่วยงานรับผิดชอบหลัก
				๒๕๖๖ (บาท)	๒๕๖๗ (บาท)	๒๕๖๘ (บาท)	๒๕๖๙ (บาท)	๒๕๗๐ (บาท)				
๑๕๗	โครงการวางท่อระบายน้ำคอนกรีตเสริมเหล็ก หมู่ที่ ๑๒ ถนนสายหลัก กุดจอกใหญ่ – กุดจอกน้อย	เพื่อให้ราษฎรได้รับการแก้ไขจากปัญหาน้ำท่วมขังที่นา	รายละเอียด ตามแบบอบต. กำหนด	-	๕๐๐,๐๐๐	-	-	-	ประชาชนพึงพอใจในการแก้ไขปัญหาร้อยละ ๖๐ ขึ้นไป	-ลดปัญหาน้ำท่วมขังที่นา -ป้องกันน้ำท่วม	ประชาคมหมู่บ้าน ม.๑๒	กองช่าง
๑๕๘	โครงการก่อสร้างถนนมูลดิน หมู่ที่ ๓ สายทางไม้ท่อน	เพื่อให้ราษฎรได้ใช้สัญจรไปมาได้สะดวก	ขนาดกว้าง ๖ ม. ยาว ๒,๓๐๐ ม. รายละเอียดตามแบบอบต. กำหนด	-	๕,๕๒๐,๐๐๐	-	-	-	ประชาชนพึงพอใจในการแก้ไขปัญหาร้อยละ ๖๐ ขึ้นไป	-ประชาชนสัญจรสะดวก -ลดอุบัติเหตุ	ประชาคมหมู่บ้าน ม.๓	กองช่าง
๑๕๙	โครงการก่อสร้างถนนหินคลุก หมู่ที่ ๓ สายหนองพุดซา	เพื่อให้ราษฎรได้ใช้สัญจรไปมาได้สะดวก	ขนาดกว้าง ๕ ม. ยาว ๒,๐๐๐ ม. รายละเอียดตามแบบอบต. กำหนด	๕,๐๐๐,๐๐๐	-	-	-	-	ประชาชนพึงพอใจในการแก้ไขปัญหาร้อยละ ๖๐ ขึ้นไป	-ประชาชนสัญจรสะดวก -ลดอุบัติเหตุ	ประชาคมหมู่บ้าน ม.๓	กองช่าง
๑๖๐	โครงการก่อสร้างถนน คสล. ซอยบ้านนางสาว สายยนต์ หมู่ที่ ๑๐	เพื่อให้ราษฎรได้ใช้สัญจรไปมาได้สะดวก	ขนาดกว้าง ๓ ม. ยาว ๔๐ ม. ทน ๐.๑๕ ม.รายละเอียดตามแบบ อบต. กำหนด	๘๑,๖๐๐	-	-	-	-	ประชาชนพึงพอใจในการแก้ไขปัญหาร้อยละ ๖๐ ขึ้นไป	-ประชาชนสัญจรสะดวก -ลดอุบัติเหตุ	ประชาคมหมู่บ้าน ม.๑๐	กองช่าง

ที่	โครงการ	วัตถุประสงค์	เป้าหมาย (ผลผลิตของโครงการ)	งบประมาณ					ตัวชี้วัด (KPI)	ผลลัพธ์ที่คาดว่าจะได้รับ	ที่มาของ โครงการ	หน่วยงาน รับผิดชอบ หลัก
				๒๕๖๖ (บาท)	๒๕๖๗ (บาท)	๒๕๖๘ (บาท)	๒๕๖๙ (บาท)	๒๕๗๐ (บาท)				
๑๖ ๑	โครงการปรับปรุง ทางขึ้นลำละลม ซอยข้างโรงเรียน บ้านละลม หมู่ที่ ๔	เพื่อให้ราษฎรได้ ใช้สัญจรไปมาได้ สะดวก	รายละเอียด ตามแบบ อบต. กำหนด	-	-	๕๐๐,๐๐๐	-	-	ประชาชน พึงพอใจในการ แก้ไขปัญหา ร้อยละ ๖๐ ขึ้นไป	-ประชาชนสัญจร สะดวก -ลดอุบัติเหตุ	ประชาคม หมู่บ้าน ม.๔	กองช่าง
๑๖ ๒	โครงการปรับปรุง ซ่อมสร้างผิวจราจร ซอยศาลาป่า หมู่ที่ ๑ บ้านละลม	เพื่อให้ราษฎร ได้ใช้สัญจรไปมา ได้สะดวก	ขนาดกว้าง ๕.๐๐ เมตร ยาว ๖๘๐ เมตร หนา ๐.๐๕ เมตร หรือมีพื้นที่ก่อสร้าง ไม่น้อยกว่า ๓,๔๐๐ ตารางเมตร รายละเอียดตามแบบ อบต. กำหนด	-	๑,๓๖๐,๐๐๐	-	-	-	ประชาชน พึงพอใจในการ แก้ไขปัญหา ร้อยละ ๖๐ ขึ้นไป	-ประชาชนสัญจร สะดวก -ลดอุบัติเหตุ	หมู่ที่ ๑ บ้านละลม	กองช่าง
๑๖ ๓	โครงการก่อสร้าง ถนนมูลดิน สายหนองสะแก หมู่ที่ ๒ บ้านละลม	เพื่อให้ราษฎร ได้ใช้สัญจรไปมา ได้สะดวก	ขนาดกว้าง ๕.๐๐ เมตร ยาว ๒,๒๐๐ เมตร หรือมีพื้นที่ ก่อสร้างไม่น้อยกว่า ๑๑,๐๐๐ ตารางเมตร รายละเอียดตามแบบ อบต. กำหนด	-	๗๓๐,๐๐๐	๗๓๐,๐๐๐	-	-	ประชาชน พึงพอใจในการ แก้ไขปัญหา ร้อยละ ๖๐ ขึ้นไป	-ประชาชนสัญจร สะดวก -ลดอุบัติเหตุ	หมู่ที่ ๒ บ้านละลม	กองช่าง

ที่	โครงการ	วัตถุประสงค์	เป้าหมาย (ผลผลิตของโครงการ)	งบประมาณ					ตัวชี้วัด (KPI)	ผลลัพธ์ที่คาดว่าจะได้รับ	ที่มาของโครงการ	หน่วยงานรับผิดชอบหลัก
				๒๕๖๖ (บาท)	๒๕๖๗ (บาท)	๒๕๖๘ (บาท)	๒๕๖๙ (บาท)	๒๕๗๐ (บาท)				
๑๖ ๔	โครงการก่อสร้างถนนมูลนิธิสายโคกยายนาง หมู่ที่ ๒ บ้านละลม	เพื่อให้ราษฎรได้ใช้สัญจรไปมาได้สะดวก	ขนาดกว้าง ๕.๐๐ เมตร ยาว ๒,๗๐๐ เมตร สูงเฉลี่ย ๑.๘๐ เมตร หรือมีพื้นที่ก่อสร้างไม่น้อยกว่า ๑๓,๕๐๐ ตารางเมตร พร้อมเกลี่ยปรับบดทับรายละเอียดตามแบบ อบต. กำหนด	-	๘๙๙,๐๐๐	๘๙๙,๐๐๐	-	-	ประชาชนพึงพอใจในการแก้ไขปัญหา ร้อยละ ๖๐ ขึ้นไป	-ประชาชนสัญจรสะดวก -ลดอุบัติเหตุ	หมู่ที่ ๒ บ้านละลม	กองช่าง
๑๖ ๕	โครงการก่อสร้างถนนคอนกรีตเสริมเหล็กซอยบ้านนายกว้าง หมู่ที่ ๒ บ้านละลม	เพื่อให้ราษฎรได้ใช้สัญจรไปมาได้สะดวก	ขนาดกว้าง ๓.๐๐ เมตร ยาว ๑๐๐ เมตร หนา ๐.๑๕ เมตร หรือมีพื้นที่ก่อสร้างไม่น้อยกว่า ๓๐๐ ตารางเมตร รายละเอียดตามแบบ อบต. กำหนด	-	๑๘๐,๐๐๐	-	-	-	ประชาชนพึงพอใจในการแก้ไขปัญหา ร้อยละ ๖๐ ขึ้นไป	-ประชาชนสัญจรสะดวก -ลดอุบัติเหตุ	หมู่ที่ ๒ บ้านละลม	กองช่าง
๑๖ ๖	โครงการก่อสร้างถนนหินคลุกซอยบ้านนายสุวิทย์ หมู่ที่ ๓ บ้านละลม	เพื่อให้ราษฎรได้ใช้สัญจรไปมาได้สะดวก	ขนาดกว้าง ๔.๐๐ เมตร ยาว ๗๐๐ เมตร หนา ๐.๑๕ เมตร หรือมีพื้นที่ก่อสร้างไม่น้อยกว่า ๒,๘๐๐ ตารางเมตร รายละเอียดตามแบบ อบต. กำหนด	-	๕๐๐,๐๐๐	-	-	-	ประชาชนพึงพอใจในการแก้ไขปัญหา ร้อยละ ๖๐ ขึ้นไป	-ประชาชนสัญจรสะดวก -ลดอุบัติเหตุ	หมู่ที่ ๓ บ้านละลม	กองช่าง

ที่	โครงการ	วัตถุประสงค์	เป้าหมาย (ผลผลิตของโครงการ)	งบประมาณ					ตัวชี้วัด (KPI)	ผลลัพธ์ที่คาดว่าจะได้รับ	ที่มาของ โครงการ	หน่วยงาน รับผิดชอบ หลัก
				๒๕๖๖ (บาท)	๒๕๖๗ (บาท)	๒๕๖๘ (บาท)	๒๕๖๙ (บาท)	๒๕๗๐ (บาท)				
๑๖ ๗	โครงการก่อสร้าง ถนนมูลดิน สายหนองตะแบก - หนองโพธิ์ หมู่ที่ ๓ บ้านละลม	เพื่อให้ราษฎร ได้ใช้สัญจรไปมา ได้สะดวก	ขนาดกว้าง ๖.๐๐ เมตร ยาว ๒,๕๐๐ เมตร หรือมีพื้นที่ ก่อสร้างไม่น้อยกว่า ๑๕,๐๐๐ ตารางเมตร รายละเอียดตามแบบ อบต. กำหนด	-	๙๙๗,๕๐๐	๙๙๗,๕๐๐	-	-	ประชาชน พึงพอใจในการ แก้ไขปัญหา ร้อยละ ๖๐ ขึ้นไป	-ประชาชนสัญจร สะดวก -ลดอุบัติเหตุ	หมู่ที่ ๓ บ้านละลม	กองช่าง
๑๖ ๘	โครงการก่อสร้าง ถนนมูลดิน สายไร่นายฮวง หมู่ที่ ๓ บ้านละลม	เพื่อให้ราษฎร ได้ใช้สัญจรไปมา ได้สะดวก	ขนาดกว้าง ๖.๐๐ เมตร ยาว ๒,๕๐๐ เมตร หรือมีพื้นที่ ก่อสร้างไม่น้อยกว่า ๑๕,๐๐๐ ตารางเมตร รายละเอียดตามแบบ อบต. กำหนด	๙๙๗,๕๐๐	-	-	-	-	ประชาชน พึงพอใจในการ แก้ไขปัญหา ร้อยละ ๖๐ ขึ้นไป	-ประชาชนสัญจร สะดวก -ลดอุบัติเหตุ	หมู่ที่ ๓ บ้านละลม	กองช่าง
๑๖ ๙	โครงการปรับปรุง ซ่อมสร้างผิวจราจร ซอยบ้านธีรพล หมู่ที่ ๖ บ้านกุดจอกน้อย	เพื่อให้ราษฎร ได้ใช้สัญจรไปมา ได้สะดวก	ขนาดกว้าง ๕.๐๐ เมตร ยาว ๒๑๐ เมตร หนา ๐.๐๕ เมตร หรือ มีพื้นที่ก่อสร้างไม่ม่น้อย กว่า ๑,๐๕๐ ตาราง เมตร รายละเอียด ตามแบบ อบต. กำหนด	-	๔๒๐,๐๐๐	-	-	-	ประชาชน พึงพอใจในการ แก้ไขปัญหา ร้อยละ ๖๐ ขึ้นไป	-ประชาชนสัญจร สะดวก -ลดอุบัติเหตุ	หมู่ที่ ๖ บ้านกุดจอก น้อย	กองช่าง

ที่	โครงการ	วัตถุประสงค์	เป้าหมาย (ผลผลิตของโครงการ)	งบประมาณ					ตัวชี้วัด (KPI)	ผลลัพธ์ที่คาดว่าจะได้รับ	ที่มาของโครงการ	หน่วยงานรับผิดชอบหลัก
				๒๕๖๖ (บาท)	๒๕๖๗ (บาท)	๒๕๖๘ (บาท)	๒๕๖๙ (บาท)	๒๕๗๐ (บาท)				
๑๗ ๐	โครงการปรับปรุง ซ่อมสร้างผิวจราจร ซอยหน้าวัดกุศจอก ใหญ่ หมู่ที่ ๗ บ้านกุศจอกใหญ่	เพื่อให้ราษฎร ได้ใช้สัญจรไปมา ได้สะดวก	ขนาดกว้าง ๕.๐๐ เมตร ยาว ๔๐๐ เมตร หนา ๐.๐๕ เมตร หรือมีพื้นที่ก่อสร้าง ไม่น้อยกว่า ๒,๐๐๐ ตารางเมตร รายละเอียดตามแบบ อบต. กำหนด	-	๘๐๐,๐๐๐	-	-	-	ประชาชน พึงพอใจในการ แก้ไขปัญหา ร้อยละ ๖๐ ขึ้นไป	-ประชาชนสัญจร สะดวก -ลดอุบัติเหตุ	หมู่ที่ ๗ บ้านกุศจอก ใหญ่	กองช่าง
๑๗ ๑	โครงการปรับปรุง ซ่อมสร้างผิวจราจร ซอยโรงสูบ หมู่ที่ ๑๑ บ้านหนองผักหวาน	เพื่อให้ราษฎร ได้ใช้สัญจรไปมา ได้สะดวก	ขนาดกว้าง ๕.๐๐ เมตร ยาว ๓๕๐ เมตร หนา ๐.๐๕ เมตร หรือมีพื้นที่ก่อสร้าง ไม่น้อยกว่า ๑,๗๕๐ ตารางเมตร รายละเอียดตามแบบ อบต. กำหนด	-	๗๐๐,๐๐๐	-	-	-	ประชาชน พึงพอใจในการ แก้ไขปัญหา ร้อยละ ๖๐ ขึ้นไป	-ประชาชนสัญจร สะดวก -ลดอุบัติเหตุ	หมู่ที่ ๑๑ บ้านหนอง ผักหวาน	กองช่าง
๑๗ ๒	โครงการปรับปรุง ซ่อมสร้างผิวจราจร ซอยบ้านนายชะลอ เตยกระโทก หมู่ที่ ๑๒ บ้านโคกพลวง	เพื่อให้ราษฎร ได้ใช้สัญจรไปมา ได้สะดวก	ขนาดกว้าง ๕.๐๐ เมตร ยาว ๗๐๐ เมตร หนา ๐.๐๕ เมตร หรือมีพื้นที่ก่อสร้าง ไม่น้อยกว่า ๓,๕๐๐ ตารางเมตร รายละเอียดตามแบบ อบต. กำหนด	-	๑,๔๐๐,๐๐๐	-	-	-	ประชาชน พึงพอใจในการ แก้ไขปัญหา ร้อยละ ๖๐ ขึ้นไป	-ประชาชนสัญจร สะดวก -ลดอุบัติเหตุ	หมู่ที่ ๑๒ บ้านโคก พลวง	กองช่าง

ที่	โครงการ	วัตถุประสงค์	เป้าหมาย (ผลผลิตของโครงการ)	งบประมาณ					ตัวชี้วัด (KPI)	ผลลัพธ์ที่คาดว่าจะได้รับ	ที่มาของโครงการ	หน่วยงานรับผิดชอบหลัก
				๒๕๖๖ (บาท)	๒๕๖๗ (บาท)	๒๕๖๘ (บาท)	๒๕๖๙ (บาท)	๒๕๗๐ (บาท)				
๑๗ ๓	โครงการก่อสร้าง รางระบายน้ำ คสล. ซอยหน้าโรงเรียน บ้านกุดจอกน้อย หมู่ที่ ๑๑ บ้านหนองผักหวาน	เพื่อให้ราษฎรได้ ใช้สัญจรไปมาได้ สะดวกและน้ำ ไม่ท่วมขังถนน	รายละเอียดตามแบบ อบต. กำหนด	-	๕๐๐,๐๐๐	-	-	-	ประชาชน พึงพอใจในการ แก้ไขปัญหา ร้อยละ ๖๐ ขึ้นไป	-ประชาชนสัญจร สะดวก -น้ำไม่ท่วมถนน	หมู่ที่ ๑๑ บ้านหนอง ผักหวาน	กองช่าง
๑๗ ๔	โครงการปรับปรุง ถนนหินคลุก ซอย คลองชลประทาน- โคกพลวงบน หมู่ที่ ๑๒ บ้านโคกพลวง	เพื่อให้ราษฎร ได้ใช้สัญจรไปมา ได้สะดวก	ขนาดกว้าง ๕.๐๐ เมตร ยาว ๔,๕๐๐ เมตร หนา ๐.๑๕ เมตร หรือมีพื้นที่ ก่อสร้างไม่น้อยกว่า ๒๒,๕๐๐ ตารางเมตร รายละเอียดตามแบบ อบต. กำหนด	-	๒,๗๒๒,๕๐๐	๒,๗๒๒, ๕๐๐	-	-	ประชาชน พึงพอใจในการ แก้ไขปัญหา ร้อยละ ๖๐ ขึ้นไป	-ประชาชนสัญจร สะดวก -ลดอุบัติเหตุ	หมู่ที่ ๑๒ บ้านโคก พลวง	กองช่าง
๑๗ ๕	โครงการก่อสร้าง ถนนคอนกรีตเสริม เหล็ก ซอยบ้าน นายทัน หมู่ที่ ๑๒ บ้านโคกพลวง	เพื่อให้ราษฎร ได้ใช้สัญจรไปมา ได้สะดวก	ขนาดกว้าง ๔.๐๐ เมตร ยาว ๓๕๐ เมตร หนา ๐.๑๕ เมตร หรือมีพื้นที่ก่อสร้าง ไม่น้อยกว่า ๑,๔๐๐ ตารางเมตร รายละเอียดตามแบบ อบต. กำหนด	-	๘๔๐,๐๐๐	-	-	-	ประชาชน พึงพอใจในการ แก้ไขปัญหา ร้อยละ ๖๐ ขึ้นไป	-ประชาชนสัญจร สะดวก -ลดอุบัติเหตุ	หมู่ที่ ๑๒ บ้านโคก พลวง	กองช่าง

ที่	โครงการ	วัตถุประสงค์	เป้าหมาย (ผลผลิตของโครงการ)	งบประมาณ					ตัวชี้วัด (KPI)	ผลลัพธ์ที่คาดว่าจะได้รับ	ที่มาของโครงการ	หน่วยงานรับผิดชอบหลัก
				๒๕๖๖ (บาท)	๒๕๖๗ (บาท)	๒๕๖๘ (บาท)	๒๕๖๙ (บาท)	๒๕๗๐ (บาท)				
๑๗ ๖	โครงการก่อสร้างร่องระบายน้ำไร้ท่อ (ธนาคารน้ำใต้ดินแบบปิด) ซอยรอบนอก หมู่ที่ ๑๐ บ้านหนองชุมแสง	เพื่อให้ราษฎรได้ใช้สัญจรไปมาได้ สะดวกและน้ำไม่ท่วมขังถนน	ขนาดกว้าง ๐.๕๐ ม. ลึก ๐.๕๐ ม. ยาวรวม ๒๕๔ ม. รายละเอียดตามแบบ อบต. กำหนด	-	๕๐๐,๐๐๐	-	-	๕๐๐,๐๐๐	ประชาชนพึงพอใจในการแก้ไขปัญหา ร้อยละ ๖๐ ขึ้นไป	-ประชาชนสัญจรสะดวก -น้ำไม่ท่วมถนน	หมู่ที่ ๑๐ บ้านหนองชุมแสง	กองช่าง
๑๗ ๗	โครงการก่อสร้างถนนคสล. ซอยบ้านนายธงชัย หมู่ที่ ๔ บ้านละลม	เพื่อให้ราษฎรได้ใช้สัญจรไปมาได้สะดวก	ขนาดกว้าง ๓.๐๐ เมตร ยาว ๖๕ เมตร หนา ๐.๑๕ เมตร หรือมีพื้นที่ก่อสร้างไม่น้อยกว่า ๑๙๕ ตารางเมตร รายละเอียดตามแบบ อบต. กำหนด	-	๑๑๗,๐๐๐	๑๑๗,๐๐๐	-	-	ประชาชนพึงพอใจในการแก้ไขปัญหา ร้อยละ ๖๐ ขึ้นไป	-ประชาชนสัญจรสะดวก -ลดอุบัติเหตุ	หมู่ที่ ๔ บ้านละลม	กองช่าง
๑๗ ๘	โครงการก่อสร้างศาลเจ้าละลม หมู่ที่ ๔ บ้านละลม	เพื่อให้ไว้สำหรับเป็นสถานที่เคารพบูชาสักการะของชาวละลม	ขนาดกว้าง ๗.๐๐ เมตร ยาว ๘.๐๐ เมตร รายละเอียดตามแบบ อบต. กำหนด	-	๗๕๐,๐๐๐	-	-	-	ประชาชนพึงพอใจในการแก้ไขปัญหา ร้อยละ ๖๐ ขึ้นไป	ประชาชนได้สักการะบูชาเพื่อความ เป็นสิริมงคล	หมู่ที่ ๔ บ้านละลม	กองช่าง

ที่	โครงการ	วัตถุประสงค์	เป้าหมาย (ผลผลิตของโครงการ)	งบประมาณ					ตัวชี้วัด (KPI)	ผลลัพธ์ที่คาดว่าจะได้รับ	ที่มาของโครงการ	หน่วยงานรับผิดชอบหลัก
				๒๕๖๖ (บาท)	๒๕๖๗ (บาท)	๒๕๖๘ (บาท)	๒๕๖๙ (บาท)	๒๕๗๐ (บาท)				
๑๗๙	โครงการก่อสร้างถนนคสล. ซอยบ้านนายสา ปึกกระโทก หมู่ที่ ๔ บ้านละลม	เพื่อให้ราษฎรได้ใช้สัญจรไปมาได้สะดวก	ขนาดกว้าง ๓.๐๐ เมตร ยาว ๖๕ เมตร หนา ๐.๑๕ เมตร หรือมีพื้นที่ก่อสร้างไม่น้อยกว่า ๑๙๕ ตารางเมตร รายละเอียดตามแบบ อบต. กำหนด	-	๑๑๗,๐๐๐	-	๑๑๗,๐๐๐	-	ประชาชนพึงพอใจในการแก้ไขปัญหา ร้อยละ ๖๐ ขึ้นไป	-ประชาชนสัญจรสะดวก -ลดอุบัติเหตุ	หมู่ที่ ๔ บ้านละลม	กองช่าง
๑๘๐	โครงการก่อสร้างถนนคอนกรีตเสริมเหล็ก ซอยบ้านนางเพียร หมู่ที่ ๘ บ้านคลองกระชาย	เพื่อให้ราษฎรได้ใช้สัญจรไปมาได้สะดวก	ขนาดกว้าง ๔.๐๐ เมตร ยาว ๒๔๕ เมตร หนา ๐.๑๕ เมตร หรือมีพื้นที่ก่อสร้างไม่น้อยกว่า ๙๘๐ ตารางเมตร รายละเอียดตามแบบ อบต. กำหนด	-	๕๘๘,๐๐๐	-	๕๘๘,๐๐๐	-	ประชาชนพึงพอใจในการแก้ไขปัญหา ร้อยละ ๖๐ ขึ้นไป	-ประชาชนสัญจรสะดวก -ลดอุบัติเหตุ	หมู่ที่ ๘ บ้านคลองกระชาย	กองช่าง
๑๘๑	โครงการก่อสร้างถนนคอนกรีตเสริมเหล็ก ซอยบ้านนางคำ นุยกะโทก หมู่ที่ ๙ บ้านคลองยาง	เพื่อให้ราษฎรได้ใช้สัญจรไปมาได้สะดวก	ขนาดกว้าง ๖.๐๐ เมตร ยาว ๑๕๐ เมตร หนา ๐.๑๕ เมตร หรือมีพื้นที่ก่อสร้างไม่น้อยกว่า ๙๐๐ ตารางเมตร รายละเอียดตามแบบ อบต. กำหนด	-	๕๔๐,๐๐๐	-	๕๔๐,๐๐๐	-	ประชาชนพึงพอใจในการแก้ไขปัญหา ร้อยละ ๖๐ ขึ้นไป	-ประชาชนสัญจรสะดวก -ลดอุบัติเหตุ	หมู่ที่ ๙ บ้านคลองยาง	กองช่าง

ที่	โครงการ	วัตถุประสงค์	เป้าหมาย (ผลผลิตของโครงการ)	งบประมาณ					ตัวชี้วัด (KPI)	ผลลัพธ์ที่คาดว่าจะได้รับ	ที่มาของโครงการ	หน่วยงานรับผิดชอบหลัก
				๒๕๖๖ (บาท)	๒๕๖๗ (บาท)	๒๕๖๘ (บาท)	๒๕๖๙ (บาท)	๒๕๗๐ (บาท)				
๑๘ ๒	โครงการก่อสร้างถนนคอนกรีตเสริมเหล็ก เชื่อมต่อคลองยาง – โกรกกัดลิ้น หมู่ที่ ๙ บ้านคลองยาง	เพื่อให้ราษฎรได้ใช้สัญจรไปมาได้สะดวก	ขนาดกว้าง ๖.๐๐ เมตร ยาว ๕๐๐ เมตร หนา ๐.๑๕ เมตร หรือมีพื้นที่ก่อสร้างไม่น้อยกว่า ๓,๐๐๐ ตารางเมตร รายละเอียดตามแบบ อบต. กำหนด	-	๑,๘๐๐,๐๐๐	-	-	๑,๘๐๐,๐๐๐	ประชาชนพึงพอใจในการแก้ไขปัญหา ร้อยละ ๖๐ ขึ้นไป	-ประชาชนสัญจรสะดวก -ลดอุบัติเหตุ	หมู่ที่ ๙ บ้านคลองยาง	กองช่าง
๑๘ ๓	โครงการปรับปรุงระบบระบายน้ำซอยหน้าบ้านนางประหยัด หมู่ที่ ๑๑ บ้านหนองผักหวาน	เพื่อให้ราษฎรได้ใช้สัญจรไปมาได้สะดวกและน้ำไม่ท่วมขังถนน	รายละเอียดตามแบบ อบต. กำหนด	-	๕๐๐,๐๐๐	-	๕๐๐,๐๐๐	-	ประชาชนพึงพอใจในการแก้ไขปัญหา ร้อยละ ๖๐ ขึ้นไป	-ประชาชนสัญจรสะดวก -น้ำไม่ท่วมถนน	หมู่ที่ ๑๑ บ้านหนองผักหวาน	กองช่าง
๑๘ ๔	โครงการปรับปรุงผิวจราจร ซอยข้างวัดละลม หมู่ที่ ๑ บ้านละลม	เพื่อให้ราษฎรได้ใช้สัญจรไปมาได้สะดวก	รายละเอียดตามแบบ อบต. กำหนด	-	๕๐๐,๐๐๐	-	๕๐๐,๐๐๐	-	ประชาชนพึงพอใจในการแก้ไขปัญหา ร้อยละ ๖๐ ขึ้นไป	-ประชาชนสัญจรสะดวก -ลดอุบัติเหตุ	หมู่ที่ ๑ บ้านละลม	กองช่าง

ที่	โครงการ	วัตถุประสงค์	เป้าหมาย (ผลผลิตของโครงการ)	งบประมาณ					ตัวชี้วัด (KPI)	ผลลัพธ์ที่คาดว่าจะได้รับ	ที่มาของโครงการ	หน่วยงานรับผิดชอบหลัก
				๒๕๖๖ (บาท)	๒๕๖๗ (บาท)	๒๕๖๘ (บาท)	๒๕๖๙ (บาท)	๒๕๗๐ (บาท)				
๑๘๕	โครงการก่อสร้างถนนหินคลุก ซอยนายกำจัด หมู่ที่ ๒ บ้านละลม	เพื่อให้ราษฎรได้ใช้สัญจรไปมาได้สะดวก	ขนาดกว้าง ๔.๐๐ เมตร ยาว ๒๕๐ เมตร หนา ๐.๑๕ เมตร หรือมีพื้นที่ก่อสร้างไม่น้อยกว่า ๑,๐๐๐ ตารางเมตร รายละเอียดตามแบบ อบต. กำหนด	-	๑๐๐,๐๐๐	-	๑๐๐,๐๐๐	-	ประชาชนพึงพอใจในการแก้ไขปัญหา ร้อยละ ๖๐ ขึ้นไป	-ประชาชนสัญจรสะดวก -ลดอุบัติเหตุ	หมู่ที่ ๒ บ้านละลม	กองช่าง
๑๘๖	โครงการก่อสร้างถนนหินคลุก ซอยไร่นายถนอม หมู่ที่ ๒ บ้านละลม	เพื่อให้ราษฎรได้ใช้สัญจรไปมาได้สะดวก	ขนาดกว้าง ๕.๐๐ เมตร ยาว ๗๕๐ เมตร หนา ๐.๑๕ เมตร หรือมีพื้นที่ก่อสร้างไม่น้อยกว่า ๓,๗๕๐ ตารางเมตร รายละเอียดตามแบบ อบต. กำหนด	-	-	๓๐๐,๐๐๐	-	-	ประชาชนพึงพอใจในการแก้ไขปัญหา ร้อยละ ๖๐ ขึ้นไป	-ประชาชนสัญจรสะดวก -ลดอุบัติเหตุ	หมู่ที่ ๒ บ้านละลม	กองช่าง
๑๘๗	โครงการก่อสร้างถนนคสล. ซอยบ้านนายเครือ หมู่ที่ ๒ บ้านละลม	เพื่อให้ราษฎรได้ใช้สัญจรไปมาได้สะดวก	ขนาดกว้าง ๒.๕๐ เมตร ยาว ๕๐ เมตร หนา ๐.๑๕ เมตร หรือมีพื้นที่ก่อสร้างไม่น้อยกว่า ๑๒๕ ตารางเมตร รายละเอียดตามแบบ อบต. กำหนด	-	-	๗๕,๐๐๐	-	-	ประชาชนพึงพอใจในการแก้ไขปัญหา ร้อยละ ๖๐ ขึ้นไป	-ประชาชนสัญจรสะดวก -ลดอุบัติเหตุ	หมู่ที่ ๒ บ้านละลม	กองช่าง

ที่	โครงการ	วัตถุประสงค์	เป้าหมาย (ผลผลิตของโครงการ)	งบประมาณ					ตัวชี้วัด (KPI)	ผลลัพธ์ที่คาดว่าจะได้รับ	ที่มาของโครงการ	หน่วยงานรับผิดชอบหลัก
				๒๕๖๖ (บาท)	๒๕๖๗ (บาท)	๒๕๖๘ (บาท)	๒๕๖๙ (บาท)	๒๕๗๐ (บาท)				
๑๘๘	โครงการก่อสร้างถนนหินคลุกซอยแปลงผักถึง นานายสมหมาย หมู่ที่ ๓ บ้านละลม	เพื่อให้ราษฎรได้ใช้สัญจรไปมาได้สะดวก	ขนาดกว้าง ๕.๐๐ เมตร ยาว ๑,๐๐๐ เมตร หนา ๐.๑๕ เมตร หรือมีพื้นที่ก่อสร้างไม่น้อยกว่า ๕,๐๐๐ ตารางเมตร รายละเอียดตามแบบ อบต. กำหนด	-	๔๐๐,๐๐๐	-	-	-	ประชาชนพึงพอใจในการแก้ไขปัญหา ร้อยละ ๖๐ ขึ้นไป	-ประชาชนสัญจรสะดวก -ลดอุบัติเหตุ	หมู่ที่ ๓ บ้านละลม	กองช่าง
๑๘๙	โครงการก่อสร้างถนนหินคลุกซอยฟาร์มไก่ ถึง ป่าประตู หมู่ที่ ๓ บ้านละลม	เพื่อให้ราษฎรได้ใช้สัญจรไปมาได้สะดวก	ขนาดกว้าง ๕.๐๐ เมตร ยาว ๑,๒๐๐ เมตร หนา ๐.๑๕ เมตร หรือมีพื้นที่ก่อสร้างไม่น้อยกว่า ๖,๐๐๐ ตารางเมตร รายละเอียดตามแบบ อบต. กำหนด	-	-	๔๘๐,๐๐๐	-	-	ประชาชนพึงพอใจในการแก้ไขปัญหา ร้อยละ ๖๐ ขึ้นไป	-ประชาชนสัญจรสะดวก -ลดอุบัติเหตุ	หมู่ที่ ๓ บ้านละลม	กองช่าง
๑๙๐	โครงการวางท่อระบายน้ำ บริเวณข้างศาลา SML บ้านกุดจอกใหญ่ หมู่ที่ ๗ บ้านกุดจอกใหญ่	เพื่อให้ราษฎรได้ใช้สัญจรไปมาได้สะดวกและน้ำไม่ท่วมขังถนน	รายละเอียดตามแบบ อบต. กำหนด	-	๕๐๐,๐๐๐	-	-	-	ประชาชนพึงพอใจในการแก้ไขปัญหา ร้อยละ ๖๐ ขึ้นไป	-ประชาชนสัญจรสะดวก -น้ำไม่ท่วมถนน	หมู่ที่ ๗ บ้านกุดจอกใหญ่	กองช่าง

ที่	โครงการ	วัตถุประสงค์	เป้าหมาย (ผลผลิตของโครงการ)	งบประมาณ					ตัวชี้วัด (KPI)	ผลลัพธ์ที่คาดว่าจะได้รับ	ที่มาของโครงการ	หน่วยงานรับผิดชอบหลัก
				๒๕๖๖ (บาท)	๒๕๖๗ (บาท)	๒๕๖๘ (บาท)	๒๕๖๙ (บาท)	๒๕๗๐ (บาท)				
๑๙ ๑	โครงการก่อสร้างถนนคอนกรีตเสริมเหล็ก ซอยบ้านนางบุญมา ปลอดภัย หมู่ที่ ๗ บ้านกุดจอกใหญ่	เพื่อให้ราษฎรได้ใช้สัญจรไปมาได้สะดวก	ขนาดกว้าง ๓.๐๐ เมตร ยาว ๔๐ เมตร หนา ๐.๑๕ เมตร หรือมีพื้นที่ก่อสร้างไม่น้อยกว่า ๑๒๐ ตารางเมตร รายละเอียดตามแบบอบต. กำหนด	-	๗๒,๐๐๐	-	-	-	ประชาชนพึงพอใจในการแก้ไขปัญหา ร้อยละ ๖๐ ขึ้นไป	-ประชาชนสัญจรสะดวก -ลดอุบัติเหตุ	หมู่ที่ ๗ บ้านกุดจอกใหญ่	กองช่าง
รวม	๑๙๑ โครงการ	-	-	๒๖,๒๒๐, ๘๐๐	๗๔,๒๑๔, ๔๐๐	๒๒,๖๕๒, ๑๐๐	๑๓,๐๘๘, ๖๐๐	๒๑,๙๔๘, ๑๐๐	-	-	-	

รายละเอียดโครงการพัฒนา
ที่นำมาจากแผนพัฒนาหมู่บ้าน

แบบ ผ.๐๒/๑

แผนพัฒนาท้องถิ่น (พ.ศ.๒๕๖๖-๒๕๗๐) แก้วไข (ครั้งที่ ๑/๒๕๖๗)

องค์การบริหารส่วนตำบลละลมใหม่พัฒนา อำเภอโชคชัย จังหวัดนครราชสีมา

ก. ยุทธศาสตร์ชาติ ๒๐ ปี ยุทธศาสตร์ที่ ๒ ด้านการสร้างความสามารถในการแข่งขัน

ข. แผนพัฒนาเศรษฐกิจและสังคมแห่งชาติ ฉบับที่ ๑๓ หมายความว่า ๕ ไทยเป็นประตูการค้าการลงทุนและยุทธศาสตร์ทางโลจิสติกส์ที่สำคัญของภูมิภาค

ค. Sustainable Development Goals : SDGs เป้าหมายที่ ๙ โครงสร้างพื้นฐาน นวัตกรรมและอุตสาหกรรม

ง. ยุทธศาสตร์จังหวัดนครราชสีมา ยุทธศาสตร์ที่ ๔ “ส่งเสริม พัฒนาโครงสร้างพื้นฐาน การเชื่อมโยงระหว่างภูมิภาคและการเป็นส่วนหนึ่งของประชาคมโลก สนับสนุนการเข้าถึงทุกพื้นที่
ในจังหวัด การบูรณาการภาครัฐ ภาคเอกชน และเสริมสร้างคุณภาพชีวิตของประชาชน เพื่อก้าวสู่สังคมคุณภาพสูง”

จ. ยุทธศาสตร์การพัฒนาขององค์กรปกครองส่วนท้องถิ่นในเขตจังหวัดนครราชสีมา ยุทธศาสตร์ที่ ๔ ด้านการพัฒนาเมือง

๑. ยุทธศาสตร์การพัฒนาด้านโครงสร้างพื้นฐาน

๑.๒ กลยุทธ์การขยายเขต/ก่อสร้าง/ปรับปรุง/บำรุงรักษา/ซ่อมแซม ไฟฟ้าสาธารณะ ไฟฟ้า/พลังงานแสงอาทิตย์ ติดตั้งโคมไฟฟ้าสาธารณะ

(๑) แผนงานอุตสาหกรรมและการโยธา

ที่	โครงการ	วัตถุประสงค์	เป้าหมาย (ผลผลิตของโครงการ)	งบประมาณ					ตัวชี้วัด (KPI)	ผลลัพธ์ที่คาดว่าจะได้รับ	ที่มาของ โครงการ	หน่วยงาน รับผิดชอบ หลัก
				๒๕๖๖ (บาท)	๒๕๖๗ (บาท)	๒๕๖๘ (บาท)	๒๕๖๙ (บาท)	๒๕๗๐ (บาท)				
๑	โครงการก่อสร้าง ไฟฟ้าส่องสว่าง สนามกีฬา อบต. ละลมใหม่พัฒนา	เพื่อให้ราษฎร มีสถานที่ออกกำลังกาย หลังเลิกงาน	รายละเอียด ตาม แบบ อบต. กำหนด	๕๐๐,๐๐๐	-	-	-	-	ประชาชนพึงพอใจ ในการแก้ไขปัญหา ร้อยละ ๖๐ ขึ้นไป	ประชาชน มีสถานที่ ออกกำลังกาย	ประชาคม หมู่บ้าน ม.๓	กองช่าง
๒	โครงการติดตั้งโคม ไฟส่องสว่างโซล่า เซลล์ หมู่ที่ ๑	เพื่อให้ราษฎร มีความสะดวก และปลอดภัยใน การสัญจรไปมา	ถนนเลียบบำละลม จำนวน ๕๐๐ เมตร	๔๑๖,๕๐๐	-	-	-	-	ประชาชนพึงพอใจ ในการแก้ไขปัญหา ร้อยละ ๖๐ ขึ้นไป	ราษฎรในหมู่บ้าน ได้รับความสะดวก ปลอดภัยในการ สัญจรไปมาใน เวลาค่ำคืน	ประชาคม หมู่บ้าน ม.๑	กองช่าง

ที่	โครงการ	วัตถุประสงค์	เป้าหมาย (ผลผลิตของโครงการ)	งบประมาณ					ตัวชี้วัด (KPI)	ผลลัพธ์ที่คาดว่าจะได้รับ	ที่มาของโครงการ	หน่วยงานรับผิดชอบหลัก
				๒๕๖๖ (บาท)	๒๕๖๗ (บาท)	๒๕๖๘ (บาท)	๒๕๖๙ (บาท)	๒๕๗๐ (บาท)				
๓	โครงการติดตั้ง คอมไฟส่องสว่าง โซล่าเซลล์ หมู่ที่ ๒	เพื่อให้ราษฎร มีความสะดวก และปลอดภัยใน การสัญจรไปมา ในเวลาค่ำคืน	-สนามเด็กเล่น	๒๙๗,๕๐๐	-	-	-	-	ประชาชนพึงพอใจ ในการแก้ไขปัญหา ร้อยละ ๖๐ ขึ้นไป	ราษฎรในหมู่บ้าน ได้รับความสะดวก ปลอดภัยในการ สัญจรไปมาใน เวลาค่ำคืน และ มีไฟฟ้าใช้อย่าง ทั่วถึง	ประชาคม หมู่บ้าน ม.๒	กองช่าง
๔	โครงการติดตั้ง คอมไฟส่องสว่าง โซล่าเซลล์ หมู่ที่ ๔	เพื่อให้ราษฎร มีความสะดวก และปลอดภัยใน การสัญจรไปมา ในเวลาค่ำคืน	-ถนนเลียบบลำละลม	-	-	-	-	๕๐๐,๐๐๐	ประชาชนพึงพอใจ ในการแก้ไขปัญหา ร้อยละ ๖๐ ขึ้นไป	ราษฎรในหมู่บ้าน ได้รับความสะดวก ปลอดภัยในการ สัญจรไปมาใน เวลาค่ำคืน และ มีไฟฟ้าใช้อย่าง ทั่วถึง	ประชาคม หมู่บ้าน ม.๔	กองช่าง
๕	โครงการติดตั้ง คอมไฟส่องสว่าง โซล่าเซลล์ หมู่ที่ ๗	เพื่อให้ราษฎร มีความสะดวก และปลอดภัยใน การสัญจรไปมา ในเวลาค่ำคืน	-ถนนเลียบบสระ กุดจอกใหญ่ จำนวน ๑,๒๐๐ ม.	-	-	-	-	๘๙๒,๕๐๐	ประชาชนพึงพอใจ ในการแก้ไขปัญหา ร้อยละ ๖๐ ขึ้นไป	ราษฎรในหมู่บ้าน ได้รับความสะดวก ปลอดภัยในการ สัญจรไปมาใน เวลาค่ำคืน	ประชาคม หมู่บ้าน ม.๗	กองช่าง

ที่	โครงการ	วัตถุประสงค์	เป้าหมาย (ผลผลิตของโครงการ)	งบประมาณ					ตัวชี้วัด (KPI)	ผลลัพธ์ที่คาดว่าจะได้รับ	ที่มาของโครงการ	หน่วยงานรับผิดชอบหลัก
				๒๕๖๖ (บาท)	๒๕๖๗ (บาท)	๒๕๖๘ (บาท)	๒๕๖๙ (บาท)	๒๕๗๐ (บาท)				
๖	โครงการเพิ่มแสงสว่างโดยใช้พลังงานแสงอาทิตย์ (LED Street Light Solar Cell) ถนนสายเลียบลำละลม หมู่ที่ ๑ บ้านละลม	เพื่อให้ราษฎรสัญจรไปมาได้สะดวกในเวลากลางคืน ลดอุบัติเหตุ ป้องกันอาชญากรรม	รายละเอียดตามแบบอบต. กำหนด	-	-	๙๖๐,๐๐๐	-	-	ประชาชนพึงพอใจในการแก้ไขปัญหา ร้อยละ ๖๐ ขึ้นไป	-ประชาชนสัญจรสะดวก ปลอดภัย -ลดอุบัติเหตุ	หมู่ที่ ๑ บ้านละลม	กองช่าง
๗	โครงการเพิ่มแสงสว่างโดยใช้พลังงานแสงอาทิตย์ (LED Street Light Solar Cell) ถนนสายหนองเพชร – เทศบาลแหลมทอง หมู่ที่ ๒ บ้านละลม	เพื่อให้ราษฎรสัญจรไปมาได้สะดวกในเวลากลางคืน ลดอุบัติเหตุ ป้องกันอาชญากรรม	รายละเอียดตามแบบอบต. กำหนด	-	-	๓,๙๖๐,๐๐๐	-	-	ประชาชนพึงพอใจในการแก้ไขปัญหา ร้อยละ ๖๐ ขึ้นไป	-ประชาชนสัญจรสะดวก ปลอดภัย -ลดอุบัติเหตุ	หมู่ที่ ๒ บ้านละลม	กองช่าง
๘	โครงการเพิ่มแสงสว่างโดยใช้พลังงานแสงอาทิตย์ (LED Street Light Solar Cell) ถนนสายหลัก กุดจอกน้อย – หนองโสน หมู่ที่ ๖ บ้านกุดจอกน้อย	เพื่อให้ราษฎรสัญจรไปมาได้สะดวกในเวลากลางคืน ลดอุบัติเหตุ ป้องกันอาชญากรรม	รายละเอียดตามแบบอบต. กำหนด	๒,๕๘๐,๐๐๐	๒,๕๘๐,๐๐๐	-	-	-	ประชาชนพึงพอใจในการแก้ไขปัญหา ร้อยละ ๖๐ ขึ้นไป	-ประชาชนสัญจรสะดวก ปลอดภัย -ลดอุบัติเหตุ	หมู่ที่ ๖ บ้านกุดจอกน้อย	กองช่าง

ที่	โครงการ	วัตถุประสงค์	เป้าหมาย (ผลผลิตของโครงการ)	งบประมาณ					ตัวชี้วัด (KPI)	ผลลัพธ์ที่คาดว่าจะได้รับ	ที่มาของโครงการ	หน่วยงานรับผิดชอบหลัก
				๒๕๖๖ (บาท)	๒๕๖๗ (บาท)	๒๕๖๘ (บาท)	๒๕๖๙ (บาท)	๒๕๗๐ (บาท)				
๙	โครงการเพิ่มแสงสว่างโดยใช้พลังงานแสงอาทิตย์ (LED Street Light Solar Cell) ถนนสายหลัก โคกพลวง – คลองกระชาย หมู่ที่ ๘ บ้านคลองกระชาย	เพื่อให้ราษฎรสัญจรไปมาได้สะดวกในเวลา กลางคืน ลดอุบัติเหตุ ป้องกัน อาชญากรรม	ติดตั้งโคมไฟฟ้าแสงสว่างใช้พลังงานแสงอาทิตย์ ชนิด ออลอินวัน ขนาด ๑๐๐ วัตต์ พร้อมอุปกรณ์ จำนวน ๑๒ ชุด รายละเอียดตามแบบ อบต. กำหนด	-	๓,๐๐๐,๐๐๐	-	-	-	ประชาชนพึงพอใจ ในการแก้ไขปัญหา ร้อยละ ๖๐ ขึ้นไป	-ประชาชนสัญจรสะดวก ปลอดภัย -ลดอุบัติเหตุ	หมู่ที่ ๘ บ้านคลองกระชาย	กองช่าง
๑๐	โครงการเพิ่มแสงสว่างโดยใช้พลังงานแสงอาทิตย์ (LED Street Light Solar Cell) ถนนสายหลัก คลองกระชาย – คลองยาง หมู่ที่ ๙ บ้านคลองยาง	เพื่อให้ราษฎรสัญจรไปมาได้สะดวกในเวลา กลางคืน ลดอุบัติเหตุ ป้องกัน อาชญากรรม	ติดตั้งโคมไฟฟ้าแสงสว่างใช้พลังงานแสงอาทิตย์ ชนิด ออลอินวัน ขนาด ๑๐๐ วัตต์ พร้อมอุปกรณ์ จำนวน ๑๒ ชุด รายละเอียดตามแบบ อบต. กำหนด	-	๔,๕๖๐,๐๐๐	-	-	-	ประชาชนพึงพอใจ ในการแก้ไขปัญหา ร้อยละ ๖๐ ขึ้นไป	-ประชาชนสัญจรสะดวก ปลอดภัย -ลดอุบัติเหตุ	หมู่ที่ ๙ บ้านคลองยาง	กองช่าง
๑๑	โครงการเพิ่มแสงสว่างโดยใช้พลังงานแสงอาทิตย์ (LED Street Light Solar Cell) ถนนสายหลัก โคกพลวง - คลองกระชาย หมู่ที่ ๑๒ บ้านโคกพลวง	เพื่อให้ราษฎรสัญจรไปมาได้สะดวกในเวลา กลางคืน ลดอุบัติเหตุ ป้องกัน อาชญากรรม	รายละเอียดตามแบบ อบต. กำหนด	-	๓,๐๐๐,๐๐๐	๓,๐๐๐,๐๐๐	-	-	ประชาชนพึงพอใจ ในการแก้ไขปัญหา ร้อยละ ๖๐ ขึ้นไป	-ประชาชนสัญจรสะดวก ปลอดภัย -ลดอุบัติเหตุ	หมู่ที่ ๑๒ บ้านโคกพลวง	กองช่าง

ที่	โครงการ	วัตถุประสงค์	เป้าหมาย (ผลผลิตของโครงการ)	งบประมาณ					ตัวชี้วัด (KPI)	ผลลัพธ์ที่คาดว่าจะได้รับ	ที่มาของโครงการ	หน่วยงานรับผิดชอบหลัก
				๒๕๖๖ (บาท)	๒๕๖๗ (บาท)	๒๕๖๘ (บาท)	๒๕๖๙ (บาท)	๒๕๗๐ (บาท)				
๑๒	โครงการเพิ่มแสงสว่างโดยใช้พลังงานแสงอาทิตย์ (LED Street Light Solar Cell) ถนนสายหลัก คลองกระชาย – โคกพลวงบน หมู่ที่ ๑๒ บ้านโคกพลวง	เพื่อให้ราษฎรสัญจรไปมาได้สะดวกในเวลา กลางคืน ลดอุบัติเหตุ ป้องกัน อาชญากรรม	ติดตั้งโคมไฟฟ้าแสงสว่างใช้พลังงานแสงอาทิตย์ ชนิด ออลอินวัน ขนาด ๑๐๐ วัตต์ พร้อมอุปกรณ์ จำนวน ๑๒ ชุด รายละเอียดตามแบบ อบต. กำหนด	-	๖,๐๐๐,๐๐๐	๖,๐๐๐,๐๐๐	-	-	ประชาชนพึงพอใจ ในการแก้ไขปัญหา ร้อยละ ๖๐ ขึ้นไป	-ประชาชนสัญจรสะดวก ปลอดภัย -ลดอุบัติเหตุ	หมู่ที่ ๑๒ บ้านโคกพลวง	กองช่าง
๑๓	โครงการเพิ่มแสงสว่าง โดยใช้พลังงานแสงอาทิตย์ (LED Street Light Solar Cell) ซอยบ้านยายแอ้ว หมู่ที่ ๕ บ้านสระตะหมก	เพื่อให้ราษฎรสัญจรไปมาได้สะดวกในเวลา กลางคืน ลดอุบัติเหตุ ป้องกัน อาชญากรรม	รายละเอียดตามแบบ อบต. กำหนด	-	๑,๕๐๐,๐๐๐	-	๑,๕๐๐,๐๐๐	-	ประชาชนพึงพอใจ ในการแก้ไขปัญหา ร้อยละ ๖๐ ขึ้นไป	-ประชาชนสัญจรสะดวก ปลอดภัย -ลดอุบัติเหตุ	หมู่ที่ ๕ บ้านสระตะหมก	กองช่าง
๑๔	โครงการเพิ่มแสงสว่าง โดยใช้พลังงานแสงอาทิตย์ (LED Street Light Solar Cell) ถนนสายหลัก หมู่ที่ ๕ บ้านสระตะหมก	เพื่อให้ราษฎรสัญจรไปมาได้สะดวกในเวลา กลางคืน ลดอุบัติเหตุ ป้องกัน อาชญากรรม	รายละเอียดตามแบบ อบต. กำหนด	-	๑,๑๔๐,๐๐๐	-	๑,๑๔๐,๐๐๐	-	ประชาชนพึงพอใจ ในการแก้ไขปัญหา ร้อยละ ๖๐ ขึ้นไป	-ประชาชนสัญจรสะดวก ปลอดภัย -ลดอุบัติเหตุ	หมู่ที่ ๕ บ้านสระตะหมก	กองช่าง

ที่	โครงการ	วัตถุประสงค์	เป้าหมาย (ผลผลิตของโครงการ)	งบประมาณ					ตัวชี้วัด (KPI)	ผลลัพธ์ที่คาดว่าจะได้รับ	ที่มาของ โครงการ	หน่วยงาน รับผิดชอบ หลัก
				๒๕๖๖ (บาท)	๒๕๖๗ (บาท)	๒๕๖๘ (บาท)	๒๕๖๙ (บาท)	๒๕๗๐ (บาท)				
๑๕	โครงการเพิ่มแสงสว่างโดยใช้พลังงานแสงอาทิตย์ (LED Street Light Solar Cell) ถนนสายบ้านกุดจอกน้อย - คุ่มโกรกมันกระซาก หมู่ที่ ๖ บ้านกุดจอกน้อย	เพื่อให้ราษฎรสัญจรไปมาได้สะดวกในเวลา กลางคืน ลด อุบัติเหตุ ป้องกัน อาชญากรรม	รายละเอียดตามแบบ อบต. กำหนด	-	-	๖,๐๐๐, ๐๐๐	-	๖,๐๐๐, ๐๐๐	ประชาชนพึงพอใจ ในการแก้ไขปัญหา ร้อยละ ๖๐ ขึ้นไป	-ประชาชนสัญจร สะดวก ปลอดภัย -ลดอุบัติเหตุ	หมู่ที่ ๖ บ้านกุดจอก น้อย	กองช่าง
รวม	๑๕ โครงการ	-	-	๓,๗๙๔, ๐๐๐	๒๑,๗๘๐, ๐๐๐	๑๙,๙๒๐, ๐๐๐	๒,๖๔๐, ๐๐๐	๗,๓๙๒, ๕๐๐	-	-	-	-

รายละเอียดโครงการพัฒนา
ที่นำมาจากแผนพัฒนาหมู่บ้าน

แบบ ผ.๐๒/๑

แผนพัฒนาท้องถิ่น (พ.ศ.๒๕๖๖-๒๕๗๐) แก้วไข (ครั้งที่ ๑/๒๕๖๗)

องค์การบริหารส่วนตำบลละลมใหม่พัฒนา อำเภอโชคชัย จังหวัดนครราชสีมา

ก. ยุทธศาสตร์ชาติ ๒๐ ปี ยุทธศาสตร์ที่ ๒ ด้านการสร้างความสามารถในการแข่งขัน

ข. แผนพัฒนาเศรษฐกิจและสังคมแห่งชาติ ฉบับที่ ๑๓ หมายความว่า ๕ ไทยเป็นประตูการค้าการลงทุนและยุทธศาสตร์ทางโลจิสติกส์ที่สำคัญของภูมิภาค

ค. Sustainable Development Goals : SDGs เป้าหมายที่ ๙ โครงสร้างพื้นฐาน นวัตกรรมและอุตสาหกรรม

ง. ยุทธศาสตร์จังหวัดนครราชสีมา ยุทธศาสตร์ที่ ๔ “ส่งเสริม พัฒนาโครงสร้างพื้นฐาน การเชื่อมโยงระหว่างภูมิภาคและการเป็นส่วนหนึ่งของประชาคมโลก สนับสนุนการเข้าถึงทุกพื้นที่
ในจังหวัด การบูรณาการภาครัฐ ภาคเอกชน และเสริมสร้างคุณภาพชีวิตของประชาชน เพื่อก้าวสู่สังคมคุณภาพสูง”

จ. ยุทธศาสตร์การพัฒนาขององค์กรปกครองส่วนท้องถิ่นในเขตจังหวัดนครราชสีมา ยุทธศาสตร์ที่ ๔ ด้านการพัฒนาเมือง

๑. ยุทธศาสตร์การพัฒนาด้านโครงสร้างพื้นฐาน

๑.๒ กลยุทธ์การขยายเขต/ก่อสร้าง/ปรับปรุง/บำรุงรักษา/ซ่อมแซม ไฟฟ้าสาธารณะ ไฟฟ้า/พลังงานแสงอาทิตย์ ติดตั้งเคเบิลไฟฟ้าสาธารณะ

(๒) แผนงานเคหะและชุมชน

ที่	โครงการ	วัตถุประสงค์	เป้าหมาย (ผลผลิตของโครงการ)	งบประมาณ					ตัวชี้วัด (KPI)	ผลลัพธ์ที่คาดว่าจะได้รับ	ที่มาของ โครงการ	หน่วยงาน รับผิดชอบ หลัก
				๒๕๖๖ (บาท)	๒๕๖๗ (บาท)	๒๕๖๘ (บาท)	๒๕๖๙ (บาท)	๒๕๗๐ (บาท)				
๑	โครงการขยายเขตไฟฟ้า, ไฟฟ้าส่องสว่างและสายพาดดับ หมู่ที่ ๑	เพื่อให้ราษฎรมีความสะดวกและปลอดภัยในการสัญจรไปมา	หมู่ที่ ๑	๕๘๘,๐๐๐	๕๘๘,๐๐๐	๕๘๘,๐๐๐	๕๘๘,๐๐๐	๕๘๘,๐๐๐	ประชาชนพึงพอใจในการแก้ไขปัญหา ร้อยละ ๖๐ ขึ้นไป	ราษฎรในหมู่บ้านได้รับความสะดวกปลอดภัยในการสัญจรไปมาในเวลาค่าคืน และมีไฟฟ้าใช้อย่างทั่วถึง	ประชาคมหมู่บ้าน ม.๑	กองช่าง

ที่	โครงการ	วัตถุประสงค์	เป้าหมาย (ผลผลิตของโครงการ)	งบประมาณ					ตัวชี้วัด (KPI)	ผลลัพธ์ที่คาดว่าจะได้รับ	ที่มาของโครงการ	หน่วยงานรับผิดชอบหลัก
				๒๕๖๖ (บาท)	๒๕๖๗ (บาท)	๒๕๖๘ (บาท)	๒๕๖๙ (บาท)	๒๕๗๐ (บาท)				
๒	โครงการขยายเขตไฟฟ้า, ไฟฟ้าส่องสว่างและสายพาดดับ หมู่ที่ ๓	เพื่อให้ราษฎรมีความสะดวกและปลอดภัยในการสัญจรไปมาในเวลาค่ำคืน	หมู่ที่ ๓	๑๘๐,๐๐๐	๑๘๐,๐๐๐	๑๘๐,๐๐๐	๑๘๐,๐๐๐	๑๘๐,๐๐๐	ประชาชนพึงพอใจในการแก้ไขปัญหา ร้อยละ ๖๐ ขึ้นไป	ราษฎรในหมู่บ้านได้รับความสะดวกปลอดภัยในการสัญจรไปมาในเวลาค่ำคืนและมีไฟฟ้าใช้อย่างทั่วถึง	ประชาคมหมู่บ้าน ม.๓	กองช่าง
๓	โครงการขยายเขตไฟฟ้า, ไฟฟ้าส่องสว่างและสายพาดดับ หมู่ที่ ๕	เพื่อให้ราษฎรมีความสะดวกและปลอดภัยในการสัญจรไปมาในเวลาค่ำคืน	หมู่ที่ ๕	-	๑๕๐,๐๐๐	-	-	-	ประชาชนพึงพอใจในการแก้ไขปัญหา ร้อยละ ๖๐ ขึ้นไป	ราษฎรในหมู่บ้านได้รับความสะดวกปลอดภัยในการสัญจรไปมาในเวลาค่ำคืน	ประชาคมหมู่บ้าน ม.๕	กองช่าง
๔	โครงการขยายเขตไฟฟ้า, ไฟฟ้าส่องสว่างและสายพาดดับ หมู่ที่ ๖	เพื่อให้ราษฎรมีความสะดวกและปลอดภัยในการสัญจรไปมาในเวลาค่ำคืน	หมู่ที่ ๖	๒๓๗,๐๐๐	๑๐,๐๒๐,๐๐๐	๒๓๗,๐๐๐	๒๓๗,๐๐๐	๒๓๗,๐๐๐	ประชาชนพึงพอใจในการแก้ไขปัญหา ร้อยละ ๖๐ ขึ้นไป	ราษฎรในหมู่บ้านได้รับความสะดวกปลอดภัยในการสัญจรไปมาในเวลาค่ำคืนและมีไฟฟ้าใช้อย่างทั่วถึง	ประชาคมหมู่บ้าน ม.๖	กองช่าง

ที่	โครงการ	วัตถุประสงค์	เป้าหมาย (ผลผลิตของโครงการ)	งบประมาณ					ตัวชี้วัด (KPI)	ผลลัพธ์ที่คาดว่าจะได้รับ	ที่มาของโครงการ	หน่วยงานรับผิดชอบหลัก
				๒๕๖๖ (บาท)	๒๕๖๗ (บาท)	๒๕๖๘ (บาท)	๒๕๖๙ (บาท)	๒๕๗๐ (บาท)				
๕	โครงการขยายเขตไฟฟ้า, ไฟฟ้าส่องสว่างและสายพาดดับ หมู่ที่ ๗	เพื่อให้ราษฎรมีความสะดวกและปลอดภัยในการสัญจรไปมาในเวลาค่ำคืน	หมู่ที่ ๗	-	๘๕,๐๐๐	-	-	-	ประชาชนพึงพอใจในการแก้ไขปัญหา ร้อยละ ๖๐ ขึ้นไป	ราษฎรในหมู่บ้านได้รับความสะดวกปลอดภัยในการสัญจรไปมาในเวลาค่ำคืน และมีไฟฟ้าใช้อย่างทั่วถึง	ประชาคมหมู่บ้าน ม.๗	กองช่าง
๖	โครงการขยายเขตไฟฟ้า, ไฟฟ้าส่องสว่างและสายพาดดับ หมู่ที่ ๘	เพื่อให้ราษฎรมีความสะดวกและปลอดภัยในการสัญจรไปมาในเวลาค่ำคืน	หมู่ที่ ๘	-	๒๐,๐๐๐	-	-	-	ประชาชนพึงพอใจในการแก้ไขปัญหา ร้อยละ ๖๐ ขึ้นไป	ราษฎรในหมู่บ้านได้รับความสะดวกปลอดภัยในการสัญจรไปมาในเวลาค่ำคืน และมีไฟฟ้าใช้อย่างทั่วถึง	ประชาคมหมู่บ้าน ม.๘	กองช่าง
๗	โครงการขยายเขตไฟฟ้า, ไฟฟ้าส่องสว่างและสายพาดดับ หมู่ที่ ๙	เพื่อให้ราษฎรมีความสะดวกและปลอดภัยในการสัญจรไปมาในเวลาค่ำคืน	หมู่ที่ ๙	๕๐๐,๐๐๐	-	-	-	-	ประชาชนพึงพอใจในการแก้ไขปัญหา ร้อยละ ๖๐ ขึ้นไป	ราษฎรในหมู่บ้านได้รับความสะดวกปลอดภัยในการสัญจรไปมาในเวลาค่ำคืน และมีไฟฟ้าใช้อย่างทั่วถึง	ประชาคมหมู่บ้าน ม.๙	กองช่าง

ที่	โครงการ	วัตถุประสงค์	เป้าหมาย (ผลผลิตของโครงการ)	งบประมาณ					ตัวชี้วัด (KPI)	ผลลัพธ์ที่คาดว่าจะได้รับ	ที่มาของโครงการ	หน่วยงานรับผิดชอบหลัก
				๒๕๖๖ (บาท)	๒๕๖๗ (บาท)	๒๕๖๘ (บาท)	๒๕๖๙ (บาท)	๒๕๗๐ (บาท)				
๘	โครงการขยายเขตไฟฟ้า, ไฟฟ้าส่องสว่างและสายพาดดับ หมู่ที่ ๑๒	เพื่อให้ราษฎรมีความสะดวกและปลอดภัยในการสัญจรไปมาในเวลาค่ำคืน	หมู่ที่ ๑๒	๗๒,๐๐๐	๗๒,๐๐๐	๗๒,๐๐๐	๗๒,๐๐๐	๗๒,๐๐๐	ประชาชนพึงพอใจในการแก้ไขปัญหา ร้อยละ ๖๐ ขึ้นไป	ราษฎรในหมู่บ้านได้รับความสะดวกปลอดภัยในการสัญจรไปมาในเวลาค่ำคืน และมีไฟฟ้าใช้อย่างทั่วถึง	ประชาคมหมู่บ้าน ม.๑๒	กองช่าง
๙	โครงการติดตั้งสายพาดดับชอยประปาใหม่ หมู่ที่ ๑๑ บ้านหนองผักหวาน	เพื่อให้ราษฎรมีความสะดวกและปลอดภัยในการสัญจรไปมาในเวลาค่ำคืน	รายละเอียด ตามแบบ อบต.กำหนด	๕๐,๐๐๐	-	-	-	-	ประชาชนพึงพอใจในการแก้ไขปัญหา ร้อยละ ๖๐ ขึ้นไป	ราษฎรในหมู่บ้านได้รับความสะดวกปลอดภัยในการสัญจรไปมาในเวลาค่ำคืนและมีไฟฟ้าใช้อย่างทั่วถึง	ประชาคมหมู่บ้าน ม.๑๑	กองช่าง
๑๐	โครงการขยายสายพาดดับ หมู่ที่ ๓ บ้านละลม	เพื่อให้ราษฎรสัญจรไปมาได้สะดวกในเวลา กลางคืน ลดอุบัติเหตุ ป้องกันอาชญากรรม	-ชอยบ้านนายเรือ ถึงคลองชลประทาน ยาว ๓๐๐ เมตร -ชอยร้านเพื่อน ยาว ๑๐๐ เมตร	-	๖๘,๐๐๐	-	-	-	ประชาชนพึงพอใจในการแก้ไขปัญหา ร้อยละ ๖๐ ขึ้นไป	-ประชาชนสัญจรสะดวก -ลดอุบัติเหตุ	ประชาคมหมู่บ้าน ม.๓	กองช่าง

ที่	โครงการ	วัตถุประสงค์	เป้าหมาย (ผลผลิตของโครงการ)	งบประมาณ					ตัวชี้วัด (KPI)	ผลลัพธ์ที่คาดว่าจะได้รับ	ที่มาของโครงการ	หน่วยงานรับผิดชอบหลัก
				๒๕๖๖ (บาท)	๒๕๖๗ (บาท)	๒๕๖๘ (บาท)	๒๕๖๙ (บาท)	๒๕๗๐ (บาท)				
๑๑	โครงการติดตั้งไฟส่องสว่างสนามกีฬา อบต. พร้อมรั้วคาวบอยสนามกีฬา หมู่ที่ ๓ บ้านละลม	เพื่อให้ราษฎรมีสถานที่สำหรับจัดกิจกรรมและใช้ประโยชน์ร่วมกัน	รายละเอียด ตามแบบ อบต. กำหนด	-	๑,๕๐๐,๐๐๐	-	-	-	ประชาชนพึงพอใจในการแก้ไขปัญหา ร้อยละ ๖๐ ขึ้นไป	-ประชาชนมีสถานที่สำหรับจัดกิจกรรม	ประชาคมหมู่บ้าน ม.๓	กองช่าง
๑๒	โครงการขยายเขตไฟฟ้าพร้อมโคมไฟส่องสว่างซอยฮวงจู้ย หมู่ที่ ๔ บ้านละลม	เพื่อให้ราษฎรมีความสะดวกและปลอดภัยในการสัญจรไปมา	ระยะทางยาว ๓๐๐ เมตร รายละเอียดตามแบบ อบต. กำหนด	-	๒๕๐,๐๐๐	-	๒๕๐,๐๐๐	-	ประชาชนพึงพอใจในการแก้ไขปัญหา ร้อยละ ๖๐ ขึ้นไป	ราษฎรในหมู่บ้านได้รับความสะดวกปลอดภัยในการสัญจรไปมาในเวลาค่าคืนและมีไฟฟ้าใช้อย่างทั่วถึง	หมู่ที่ ๔ บ้านละลม	กองช่าง
๑๓	โครงการขยายเขตไฟฟ้าพร้อมโคมไฟส่องสว่างซอยบ้านนายสา ปีกกระโทก หมู่ที่ ๔ บ้านละลม	เพื่อให้ราษฎรมีความสะดวกและปลอดภัยในการสัญจรไปมา	ระยะทางยาว ๖๕ เมตร รายละเอียดตามแบบ อบต. กำหนด	-	๗๕,๐๐๐	-	๗๕,๐๐๐	-	ประชาชนพึงพอใจในการแก้ไขปัญหา ร้อยละ ๖๐ ขึ้นไป	ราษฎรในหมู่บ้านได้รับความสะดวกปลอดภัยในการสัญจรไปมาในเวลาค่าคืนและมีไฟฟ้าใช้อย่างทั่วถึง	หมู่ที่ ๔ บ้านละลม	กองช่าง

ที่	โครงการ	วัตถุประสงค์	เป้าหมาย (ผลผลิตของโครงการ)	งบประมาณ					ตัวชี้วัด (KPI)	ผลลัพธ์ที่คาดว่าจะได้รับ	ที่มาของโครงการ	หน่วยงานรับผิดชอบหลัก
				๒๕๖๖ (บาท)	๒๕๖๗ (บาท)	๒๕๖๘ (บาท)	๒๕๖๙ (บาท)	๒๕๗๐ (บาท)				
๑๔	โครงการขยายเขตไฟฟ้าจากประปา กุดจอกน้อย ถึง สะพานสมนึก หมู่ที่ ๖ บ้านกุดจอกน้อย	เพื่อให้ราษฎร มีความสะดวก และปลอดภัยในการสัญจรไปมา	ระยะทางยาว ๑,๓๐๐ เมตร รายละเอียดตามแบบ อบต. กำหนด	-	๑,๑๐๐,๐๐๐	-	๑,๑๐๐,๐๐๐	-	ประชาชนพึงพอใจในการแก้ไขปัญหา ร้อยละ ๖๐ ขึ้นไป	ราษฎรในหมู่บ้านได้รับความสะดวกปลอดภัยในการสัญจรไปมาในเวลาค่ำคืนและมีไฟฟ้าใช้อย่างทั่วถึง	หมู่ที่ ๔ บ้านละลม	กองช่าง
รวม	๑๔ โครงการ	-	-	๑,๖๙๕,๐๐๐	๑๔,๐๔๐,๐๐๐	๑,๐๗๗,๐๐๐	๒,๕๐๒,๐๐๐	๑,๐๗๗,๐๐๐	-	-	-	-

รายละเอียดโครงการพัฒนา
ที่นำมาจากแผนพัฒนาหมู่บ้าน

แบบ ผ.๐๒/๑

แผนพัฒนาท้องถิ่น (พ.ศ.๒๕๖๖-๒๕๗๐) แก่ไข (ครั้งที่ ๑/๒๕๖๗)

องค์การบริหารส่วนตำบลละลมใหม่พัฒนา อำเภอโชคชัย จังหวัดนครราชสีมา

ก. ยุทธศาสตร์ชาติ ๒๐ ปี ยุทธศาสตร์ที่ ๒ ด้านการสร้างความสามารถในการแข่งขัน

ข. แผนพัฒนาเศรษฐกิจและสังคมแห่งชาติ ฉบับที่ ๑๓ หมายเหตุที่ ๕ ไทยเป็นประตูการค้าการลงทุนและยุทธศาสตร์ทางโลจิสติกส์ที่สำคัญของภูมิภาค

ค. Sustainable Development Goals : SDGs เป้าหมายที่ ๙ โครงสร้างพื้นฐาน นวัตกรรมและอุตสาหกรรม

ง. ยุทธศาสตร์จังหวัดนครราชสีมา ยุทธศาสตร์ที่ ๔ “ส่งเสริม พัฒนาโครงสร้างพื้นฐาน การเชื่อมโยงระหว่างภูมิภาคและการเป็นส่วนหนึ่งของประชาคมโลก สนับสนุนการเข้าถึงทุกพื้นที่
ในจังหวัด การบูรณาการภาครัฐ ภาคเอกชน และเสริมสร้างคุณภาพชีวิตของประชาชน เพื่อก้าวสู่สังคมคุณภาพสูง”

จ. ยุทธศาสตร์การพัฒนาขององค์กรปกครองส่วนท้องถิ่นในเขตจังหวัดนครราชสีมา ยุทธศาสตร์ที่ ๔ ด้านการพัฒนาเมือง

๑. ยุทธศาสตร์การพัฒนาด้านโครงสร้างพื้นฐาน

๑.๓ กลยุทธ์การก่อสร้าง/จัดหา/ปรับปรุง/บำรุงรักษา/ซ่อมแซม การบริการสาธารณะโครงสร้างพื้นฐานอื่นๆ

(๑) แผนงานอุตสาหกรรมและการโยธา

ที่	โครงการ	วัตถุประสงค์	เป้าหมาย (ผลผลิตของโครงการ)	งบประมาณ					ตัวชี้วัด (KPI)	ผลลัพธ์ที่คาดว่าจะได้รับ	ที่มาของ โครงการ	หน่วยงาน รับผิดชอบ หลัก
				๒๕๖๖ (บาท)	๒๕๖๗ (บาท)	๒๕๖๘ (บาท)	๒๕๖๙ (บาท)	๒๕๗๐ (บาท)				
๑	โครงการก่อสร้าง รั้วรอบศาลตাপู หมู่ที่ ๑	เพื่อดูแลรักษา พื้นที่รอบศาลตাপู ให้เป็นระเบียบ	รายละเอียด ตาม แบบ อบต. กำหนด	๕๐๐,๐๐๐	-	-	-	-	ประชาชน พึงพอใจในการ แก้ไขปัญหาร้อย ละ ๖๐ ขึ้นไป	-ประชาชนมี สถานที่ประกอบ พิธีตามความเชื่อ โบราณ	ประชาคม หมู่บ้าน ม.๑	กองช่าง
๒	โครงการก่อสร้าง ธนาคารน้ำใต้ดิน หมู่ที่ ๑	เพื่อให้ราษฎร ได้รับการแก้ไข จากปัญหา น้ำท่วมขัง	รายละเอียด ตาม แบบ อบต. กำหนด	-	๒๕๐,๐๐๐	-	-	-	ประชาชน พึงพอใจในการ แก้ไขปัญหาร้อย ละ ๖๐ ขึ้นไป	-ลดปัญหาน้ำท่วม ขัง	ประชาคม หมู่บ้าน ม.๑	กองช่าง

ที่	โครงการ	วัตถุประสงค์	เป้าหมาย (ผลผลิตของโครงการ)	งบประมาณ					ตัวชี้วัด (KPI)	ผลลัพธ์ที่คาดว่าจะได้รับ	ที่มาของโครงการ	หน่วยงานรับผิดชอบหลัก
				๒๕๖๖ (บาท)	๒๕๖๗ (บาท)	๒๕๖๘ (บาท)	๒๕๖๙ (บาท)	๒๕๗๐ (บาท)				
๓	โครงการก่อสร้างบันไดลงลำละลม (ท่าหว้า) หมู่ที่ ๑ บ้านละลม	เพื่อให้ราษฎรมีความสะดวกในการใช้ประโยชน์จากน้ำลำละลม	รายละเอียด ตามแบบ อบต. กำหนด	-	-	-	๒๕๐,๐๐๐	-	ประชาชนพึงพอใจในการแก้ไขปัญหาหรือละ ๖๐ ขึ้นไป	-ประชาชนสะดวกในการลงลำละลม	ประชาคมหมู่บ้าน ม.๑	กองช่าง
๔	โครงการก่อสร้างรั้วรอบหนองเรือ หมู่ที่ ๒ บ้านละลม	เพื่อให้ราษฎรได้รับความปลอดภัยและป้องกันเด็กลงเล่นน้ำ	รายละเอียด ตามแบบ อบต. กำหนด	-	-	-	๕๒๐,๐๐๐	-	ประชาชนพึงพอใจในการแก้ไขปัญหาหรือละ ๖๐ ขึ้นไป	-ประชาชนได้รับความปลอดภัย	ประชาคมหมู่บ้าน ม.๒	กองช่าง
๕	โครงการก่อสร้างรั้วลดหนามรอบสระหนองเพชร หมู่ที่ ๒	เพื่อป้องกันไม่ให้สัตว์หรือบุคคลเข้าไปบริเวณสระน้ำ	รายละเอียด ตามแบบอบต.กำหนด	-	-	-	๕๐๐,๐๐๐	-	ประชาชนพึงพอใจในการแก้ไขปัญหาหรือละ ๖๐ ขึ้นไป	-ประชาชนได้รับความปลอดภัย	ประชาคมหมู่บ้าน ม.๒	กองช่าง
๖	โครงการปรับปรุงอาคารผลิตปุ๋ยชีวภาพ หมู่ที่ ๓ บ้านละลม	เพื่อให้ราษฎรมีสถานที่ประชาคมและใช้ประโยชน์ร่วมกัน	รายละเอียด ตามแบบ อบต. กำหนด	-	-	-	๘๙๐,๐๐๐	-	ประชาชนพึงพอใจในการแก้ไขปัญหาหรือละ ๖๐ ขึ้นไป	-ประชาชนมีสถานที่ทำกิจกรรมร่วมกัน	ประชาคมหมู่บ้าน ม.๓	กองช่าง
๗	โครงการก่อสร้างลานกีฬาเอนกประสงค์ หมู่ที่ ๓ บ้านละลม	เพื่อให้ประชาชนใช้ในการเล่นกีฬาหรือทำกิจกรรมหมู่บ้าน	รายละเอียด ตามแบบอบต.กำหนด	-	๒๐๓,๐๐๐	-	-	-	ประชาชนพึงพอใจในการแก้ไขปัญหาหรือละ ๖๐ ขึ้นไป	-มีสถานที่ในการเล่นกีฬาหรือทำกิจกรรมของหมู่บ้าน	ประชาคมหมู่บ้าน ม.๓	กองช่าง

ที่	โครงการ	วัตถุประสงค์	เป้าหมาย (ผลผลิตของโครงการ)	งบประมาณ					ตัวชี้วัด (KPI)	ผลลัพธ์ที่คาดว่าจะได้รับ	ที่มาของโครงการ	หน่วยงานรับผิดชอบหลัก
				๒๕๖๖ (บาท)	๒๕๖๗ (บาท)	๒๕๖๘ (บาท)	๒๕๖๙ (บาท)	๒๕๗๐ (บาท)				
๘	โครงการจัดซื้อและติดตั้งเครื่องออกกำลังกาย หมู่ที่ ๓ บ้านละลม	เพื่อส่งเสริมให้ประชาชนได้ออกกำลังกาย	รายละเอียด ตามแบบบต.กำหนด	-	๒๕๐,๐๐๐	-	-	-	ประชาชนพึงพอใจในการแก้ไขปัญหาร้อยละ ๖๐ ขึ้นไป	-ประชาชนมีสุขภาพร่างกายแข็งแรง	ประชาคมหมู่บ้าน ม.๓	กองช่าง
๙	โครงการก่อสร้างกำแพงกั้นตลิ่งลำละลม หมู่ที่ ๔ บ้านละลม	เพื่อป้องกันการกัดเซาะของน้ำในฤดูน้ำหลาก	รายละเอียด ตามแบบ บต. กำหนด	-	๕๐๐,๐๐๐	-	-	-	ประชาชนพึงพอใจในการแก้ไขปัญหาร้อยละ ๖๐ ขึ้นไป	-ประชาชนได้รับการป้องกันพื้นที่จากการกัดเซาะของน้ำ	ประชาคมหมู่บ้าน ม.๔	กองช่าง
๑๐	โครงการจัดซื้อและติดตั้งเครื่องออกกำลังกาย หมู่ที่ ๔ บ้านละลม	เพื่อส่งเสริมให้ประชาชนได้ออกกำลังกาย	รายละเอียด ตามแบบบต.กำหนด	-	๒๕๐,๐๐๐	-	-	-	ประชาชนพึงพอใจในการแก้ไขปัญหาร้อยละ ๖๐ ขึ้นไป	-ประชาชนมีสุขภาพร่างกายแข็งแรง	ประชาคมหมู่บ้าน ม.๔	กองช่าง
๑๑	โครงการก่อสร้างลานเอนกประสงค์ข้างศาลาลำละลม ทั้ง ๒ ด้าน หมู่ที่ ๔ บ้านละลม	เพื่อให้ประชาชนใช้ในการทำกิจกรรมหรือออกกำลังกายข้างลำละลม	รายละเอียด ตามแบบบต.กำหนด	-	-	๕๐๐,๐๐๐	-	-	ประชาชนพึงพอใจในการแก้ไขปัญหาร้อยละ ๖๐ ขึ้นไป	-มีสถานที่ในการทำกิจกรรมหรือออกกำลังกายข้างลำละลม	ประชาคมหมู่บ้าน ม.๔	กองช่าง
๑๒	โครงการก่อสร้างโรงสูบน้ำดิบพร้อมท่อส่งน้ำ จากลำละลม-ระบบประปา หมู่ที่ ๕	เพื่อให้ราษฎรในพื้นที่มีน้ำอุปโภค - บริโภค ที่เพียงพอ	รายละเอียด ตามแบบ บต. กำหนด	๕๐๐,๐๐๐	-	-	-	-	ประชาชนพึงพอใจในการแก้ไขปัญหาร้อยละ ๖๐ ขึ้นไป	-ประชาชนมีน้ำอุปโภค - บริโภค อย่างเพียงพอ	ประชาคมหมู่บ้าน ม.๕	กองช่าง

ที่	โครงการ	วัตถุประสงค์	เป้าหมาย (ผลผลิตของโครงการ)	งบประมาณ					ตัวชี้วัด (KPI)	ผลลัพธ์ที่คาดว่าจะได้รับ	ที่มาของโครงการ	หน่วยงานรับผิดชอบหลัก
				๒๕๖๖ (บาท)	๒๕๖๗ (บาท)	๒๕๖๘ (บาท)	๒๕๖๙ (บาท)	๒๕๗๐ (บาท)				
๑๓	โครงการก่อสร้างลานคอนกรีตเสริมเหล็กเอนกประสงค์ หมู่ที่ ๕	เพื่อให้ราษฎรภายในพื้นที่มีสถานที่ออกกำลังกาย	รายละเอียด ตามแบบ อบต. กำหนด	-	-	๕๐๐,๐๐๐	-	-	ประชาชนพึงพอใจในการแก้ไขปัญหาหรือละ ๖๐ ขึ้นไป	-ประชาชนมีพื้นที่ออกกำลังกาย -สุขภาพแข็งแรง	ประชาคมหมู่บ้าน ม.๕	กองช่าง
๑๔	โครงการก่อสร้างประตุน้ำคลองตาฝั่ง หมู่ที่ ๗	เพื่อป้องกันและแก้ปัญหาอุทกภัยและภัยแล้ง	รายละเอียด ตามแบบ อบต. กำหนด	๕๐๐,๐๐๐	-	-	-	-	ประชาชนพึงพอใจในการแก้ไขปัญหาหรือละ ๖๐ ขึ้นไป	-ป้องกันการเกิดอุทกภัย -ลดปัญหาภัยแล้ง	ประชาคมหมู่บ้าน ม.๗	กองช่าง
๑๕	โครงการก่อสร้างรั้วรอบสระกุดจอกใหญ่ หมู่ที่ ๗	เพื่อให้ราษฎรได้รับความปลอดภัยและป้องกันเด็กลงเล่นน้ำ	รายละเอียด ตามแบบ อบต. กำหนด	-	๑,๓๑๒,๕๐๐	-	-	-	ประชาชนพึงพอใจในการแก้ไขปัญหาหรือละ ๖๐ ขึ้นไป	-ประชาชนได้รับความปลอดภัย	ประชาคมหมู่บ้าน ม.๗	กองช่าง
๑๖	โครงการต่อเติมศาลาประชาคม หมู่ที่ ๗	เพื่อให้ราษฎรมีสถานที่ประชุมและทำกิจกรรมต่างๆ	รายละเอียด ตามแบบ อบต. กำหนด	-	-	๕๐๐,๐๐๐	-	-	ประชาชนพึงพอใจในการแก้ไขปัญหาหรือละ ๖๐ ขึ้นไป	-ประชาชนมีสถานที่ประชุมประชาคม	ประชาคมหมู่บ้าน ม.๗	กองช่าง
๑๗	โครงการก่อสร้างซุ้มประตูทางเข้าหมู่บ้าน หมู่ที่ ๗	เพื่อบอกตำแหน่งหมู่บ้านสำหรับผู้สัญจรไปมา	รายละเอียด ตามแบบ อบต. กำหนด	-	-	-	๘๒๐,๐๐๐	-	ประชาชนพึงพอใจในการแก้ไขปัญหาหรือละ ๖๐ ขึ้นไป	-ประชาชนที่สัญจรไปมาทราบชื่อหมู่บ้าน	ประชาคมหมู่บ้าน ม.๗	กองช่าง

ที่	โครงการ	วัตถุประสงค์	เป้าหมาย (ผลผลิตของโครงการ)	งบประมาณ					ตัวชี้วัด (KPI)	ผลลัพธ์ที่คาดว่าจะได้รับ	ที่มาของโครงการ	หน่วยงานรับผิดชอบหลัก
				๒๕๖๖ (บาท)	๒๕๖๗ (บาท)	๒๕๖๘ (บาท)	๒๕๖๙ (บาท)	๒๕๗๐ (บาท)				
๑๘	โครงการก่อสร้างลานคอนกรีตเสริมเหล็กเอนกประสงค์ หมู่ที่ ๗	เพื่อให้ราษฎรภายในพื้นที่มีสถานที่ออกกำลังกาย	รายละเอียด ตามแบบ อบต. กำหนด	-	-	-	-	๕๐๐,๐๐๐	ประชาชนพึงพอใจในการแก้ไขปัญหาห้วยละ ๖๐ ขึ้นไป	-ประชาชนมีพื้นที่ออกกำลังกาย -สุขภาพแข็งแรง	ประชาคมหมู่บ้าน ม.๗	กองช่าง
๑๙	โครงการจัดซื้อ/ติดตั้งหอกระจายข่าว หมู่ที่ ๘	เพื่อให้ราษฎรได้รับข่าวสารทางราชการ	รายละเอียด ตามแบบ อบต. กำหนด	๑๘๐,๐๐๐	-	-	-	-	ประชาชนพึงพอใจในการแก้ไขปัญหาห้วยละ ๖๐ ขึ้นไป	-ประชาชนได้รับข่าวสาร	ประชาคมหมู่บ้าน ม.๘	กองช่าง
๒๐	โครงการก่อสร้างศาลาประชาคม หมู่ที่ ๙ (คุ้มโกรกถัดลิ้น)	เพื่อให้ราษฎรมีสถานที่ประชุมและทำกิจกรรมอื่นๆ	รายละเอียด ตามแบบ อบต. กำหนด	๕๐๐,๐๐๐	-	-	-	-	ประชาชนพึงพอใจในการแก้ไขปัญหาห้วยละ ๖๐ ขึ้นไป	-ประชาชนมีสถานที่ประชุมและทำกิจกรรม	ประชาคมหมู่บ้าน ม.๙	กองช่าง
๒๑	โครงการก่อสร้างลานคอนกรีตเสริมเหล็กเอนกประสงค์ หมู่ที่ ๙	เพื่อให้ราษฎรมีสถานที่ออกกำลังกาย	รายละเอียด ตามแบบ อบต. กำหนด	๕๐๐,๐๐๐	-	-	-	-	ประชาชนพึงพอใจในการแก้ไขปัญหาห้วยละ ๖๐ ขึ้นไป	-ประชาชนมีสถานที่ออกกำลังกาย -สุขภาพแข็งแรง	ประชาคมหมู่บ้าน ม.๙	กองช่าง
๒๒	โครงการก่อสร้างธนาคารน้ำใต้ดินถนนสายหลัก หมู่ที่ ๑๐	เพื่อให้ราษฎรได้รับการแก้ไขจากปัญหาน้ำท่วมขัง	รายละเอียด ตามแบบ อบต. กำหนด	๕๐๐,๐๐๐	-	-	-	-	ประชาชนพึงพอใจในการแก้ไขปัญหาห้วยละ ๖๐ ขึ้นไป	-ลดปัญหาน้ำท่วมขัง	ประชาคมหมู่บ้าน ม.๑๐	กองช่าง

ที่	โครงการ	วัตถุประสงค์	เป้าหมาย (ผลผลิตของโครงการ)	งบประมาณ					ตัวชี้วัด (KPI)	ผลลัพธ์ที่คาดว่าจะได้รับ	ที่มาของโครงการ	หน่วยงานรับผิดชอบหลัก
				๒๕๖๖ (บาท)	๒๕๖๗ (บาท)	๒๕๖๘ (บาท)	๒๕๖๙ (บาท)	๒๕๗๐ (บาท)				
๒๓	โครงการก่อสร้าง ธนาคารน้ำใต้ดิน ซอยศาลาทางเข้า หมู่บ้าน หมู่ที่ ๑๐	เพื่อให้ราษฎร ได้รับการแก้ไข จากปัญหา น้ำท่วมขัง	รายละเอียด ตาม แบบ อบต. กำหนด	๕๐๐,๐๐๐	-	-	-	-	ประชาชน พึงพอใจในการ แก้ไขปัญหาห้ ละ ๖๐ ขึ้นไป	-ลดปัญหาน้ำท่วม ขัง	ประชาคม หมู่บ้าน ม.๑๐	กองช่าง
๒๔	โครงการก่อสร้าง รั้วลวดหนาม ที่สาธารณะโปร่ง พาน หมู่ที่ ๒ บ้านละลม	เพื่อป้องกันรักษา พื้นที่สาธารณะ ประโยชน์	รายละเอียด ตาม แบบอบต.กำหนด	๕๐๐,๐๐๐	-	-	-	-	ประชาชนพึง พอใจในการ แก้ไขปัญหห้ ละ ๖๐ ขึ้นไป	-ประชาชนได้ใช้ พื้นที่สาธารณะ ประโยชน์ร่วมกัน	ประชาคม หมู่บ้าน ม.๒	กองช่าง
๒๕	โครงการก่อสร้าง รั้วกำแพง รอบ ศาลาประชาคม หมู่ที่ ๖	เพื่อป้องกันภัย จากโจรขโมย	รายละเอียด ตาม แบบ อบต. กำหนด	-	-	๙๕๐,๐๐๐	-	-	ประชาชน พึงพอใจในการ แก้ไขปัญหห้ ละ ๖๐ ขึ้นไป	-ประชาชนมี สถานที่สำหรับ ประชุมประชาคม	ประชาคม หมู่บ้าน ม.๖	กองช่าง
รวม	๒๕ โครงการ	-	-	๔,๑๘๐, ๐๐๐	๒,๗๖๕, ๕๐๐	๒,๔๕๐, ๐๐๐	๒,๙๘๐, ๐๐๐	๕๐๐, ๐๐๐	-	-	-	-

รายละเอียดโครงการพัฒนา
ที่นำมาจากแผนพัฒนาหมู่บ้าน

แบบ ผ. ๐๒/๑

แผนพัฒนาท้องถิ่น (พ.ศ.๒๕๖๖-๒๕๗๐) แก้ไข (ครั้งที่ ๑/๒๕๖๗)

องค์การบริหารส่วนตำบลละลมใหม่พัฒนา อำเภอโชคชัย จังหวัดนครราชสีมา

ก. ยุทธศาสตร์ชาติ ๒๐ ปี ยุทธศาสตร์ที่ ๒ ด้านการสร้างความสามารถในการแข่งขัน

ข. แผนพัฒนาเศรษฐกิจและสังคมแห่งชาติ ฉบับที่ ๑๓ หมายเหตุที่ ๑ ไทยเป็นประเทศชั้นนำด้านสินค้าเกษตรและเกษตรแปรรูปมูลค่าสูง

ค. Sustainable Development Goals : SDGs เป้าหมายที่ ๒ ขจัดความหิวโหย

ง. ยุทธศาสตร์จังหวัดนครราชสีมา ยุทธศาสตร์ที่ ๒ “ยกระดับขีดความสามารถของภาคเกษตร ภาคผลิต ภาคอุตสาหกรรม เพื่อสร้างโอกาสของประชาชนในการแข่งขัน การเริ่มต้นธุรกิจใหม่”

จ. ยุทธศาสตร์การพัฒนาขององค์กรปกครองส่วนท้องถิ่นในเขตจังหวัดนครราชสีมา ยุทธศาสตร์ที่ ๑ ด้านโครงการตามแนวพระราชดำริ

๒. ยุทธศาสตร์เสริมสร้างความสามารถทางเศรษฐกิจและบรรเทาปัญหาความยากจน

๒.๑ กลยุทธ์ส่งเสริมสนับสนุนด้านการเกษตรและปศุสัตว์

(๑) แผนงานการเกษตร

ที่	โครงการ	วัตถุประสงค์	เป้าหมาย (ผลผลิตของโครงการ)	งบประมาณ					ตัวชี้วัด (KPI)	ผลที่คาดว่าจะได้รับ	หน่วยงาน รับผิดชอบ หลัก
				๒๕๖๖ (บาท)	๒๕๖๗ (บาท)	๒๕๖๘ (บาท)	๒๕๖๙ (บาท)	๒๕๗๐ (บาท)			
๑	โครงการขุดลอกคลอง กระชาย (สระคลอง กระชาย) หมู่ที่ ๘ บ้านคลองกระชาย	เพื่อให้ราษฎร ได้มีแหล่งกักเก็บน้ำ	รายละเอียดตามแบบ อบต. กำหนด	-	-	๕๐๐,๐๐๐	-	๕๐๐,๐๐๐	ประชาชนพึงพอใจ ในการแก้ไขปัญหา ร้อยละ ๖๐ ขึ้นไป	-ประชาชนมีแหล่ง กักเก็บน้ำ -แก้ปัญหาภัยแล้ง	หมู่ที่ ๘ บ้านคลอง กระชาย
๒	โครงการขุดลอก สระน้ำประปา ฝั่งทาง ทิศตะวันตกและ ทิศตะวันออก หมู่ที่ ๕ บ้านสระตะหมก	เพื่อกักเก็บน้ำไว้ใช้ อุปโภค-บริโภค และ ใช้ในภาคเกษตรกรรม	รายละเอียดตามแบบ อบต. กำหนด	-	๕๐๐,๐๐๐	-	๕๐๐,๐๐๐	-	ประชาชนพึงพอใจ ในการแก้ไขปัญหา ร้อยละ ๖๐ ขึ้นไป	-ประชาชนมีน้ำ อุปโภค-บริโภค และทำการเกษตร	หมู่ที่ ๕ บ้านสระตะ หมก
รวม	๒ โครงการ	-	-	-	๕๐๐,๐๐๐	๕๐๐,๐๐๐	๕๐๐,๐๐๐	๕๐๐,๐๐๐	-	-	-

รายละเอียดโครงการพัฒนา

แบบ ผ. ๐๒/๒

แผนพัฒนาท้องถิ่น (พ.ศ.๒๕๖๖-๒๕๗๐) แก้ไข (ครั้งที่ ๑/๒๕๖๗)

สำหรับ โครงการที่เกินศักยภาพขององค์กรปกครองส่วนท้องถิ่น ที่ใช้สำหรับการประสานแผนพัฒนาท้องถิ่น
องค์การบริหารส่วนตำบลละลมใหม่พัฒนา อำเภอโชคชัย จังหวัดนครราชสีมา

ก. ยุทธศาสตร์ชาติ ๒๐ ปี ยุทธศาสตร์ที่ ๒ ด้านการสร้างความสามารถในการแข่งขัน

ข. แผนพัฒนาเศรษฐกิจและสังคมแห่งชาติ ฉบับที่ ๑๓ หมายเหตุที่ ๕ ไทยเป็นประตูการค้าการลงทุนและยุทธศาสตร์ทางโลจิสติกส์ที่สำคัญของภูมิภาค

ค. Sustainable Development Goals : SDGs เป้าหมายที่ ๙ โครงสร้างพื้นฐาน นวัตกรรมและอุตสาหกรรม

ง. ยุทธศาสตร์จังหวัดนครราชสีมา ยุทธศาสตร์ที่ ๔ “ส่งเสริม พัฒนาโครงสร้างพื้นฐาน การเชื่อมโยงระหว่างภูมิภาคและการเป็นส่วนหนึ่งของประชาคมโลก สนับสนุนการเข้าถึงทุกพื้นที่
ในจังหวัด การบูรณาการภาครัฐ ภาคเอกชน และเสริมสร้างคุณภาพชีวิตของประชาชน เพื่อก้าวสู่สังคมคุณภาพสูง”

จ. ยุทธศาสตร์การพัฒนาขององค์กรปกครองส่วนท้องถิ่นในเขตจังหวัดนครราชสีมา ยุทธศาสตร์ที่ ๔ ด้านการพัฒนาเมือง

๑. ยุทธศาสตร์การพัฒนาด้านโครงสร้างพื้นฐาน

๑.๑ กลยุทธ์การก่อสร้าง/ปรับปรุง/บำรุงรักษา/ต่อเติม/ซ่อมแซม/เส้นทางคมนาคมขนส่งทางบก ทางน้ำ เส้นทางขนส่งพืชผลทางการเกษตร รางระบายน้ำ ท่อระบายน้ำ สะพาน
ในท้องถิ่นอย่างทั่วถึง

(๑) แผนงานอุตสาหกรรมและการโยธา

ที่	โครงการ	วัตถุประสงค์	เป้าหมาย (ผลผลิตของโครงการ)	งบประมาณ					ตัวชี้วัด (KPI)	ผลที่คาดว่าจะได้รับ	หน่วยงานที่จะ ขอประสาน
				๒๕๖๖ (บาท)	๒๕๖๗ (บาท)	๒๕๖๘ (บาท)	๒๕๖๙ (บาท)	๒๕๗๐ (บาท)			
๑	โครงการก่อสร้างสะพาน ข้ามลำละลม หมู่ที่ ๑ เชื่อมตำบลท่าอ่าง	เพื่อให้ราษฎรได้ใช้ สัญจรไปมาได้สะดวก	รายละเอียด ตาม แบบ อบต. กำหนด	-	-	-	๒๒,๐๐๐, ๐๐๐	-	ประชาชนพึงพอใจ ในการแก้ไขปัญหา ร้อยละ ๖๐ ขึ้นไป	-ประชาชนสัญจร สะดวก -ลดอุบัติเหตุ	อบจ./จังหวัด/ หน่วยงาน ที่เกี่ยวข้อง
๒	โครงการก่อสร้างถนน คสล. สายหนองเพชร หมู่ที่ ๒ บ้านละลม เชื่อม ทต.แหลมทอง	เพื่อให้ราษฎรได้ใช้ สัญจรไปมาได้สะดวก	ขนาดกว้าง ๖ ม. ยาว ๕,๘๐๐ ม. หนา ๐.๑๕ ม. ตาม แบบ อบต. กำหนด	๑๙,๑๔๐, ๐๐๐	-	-	-	-	ประชาชนพึงพอใจ ในการแก้ไขปัญหา ร้อยละ ๖๐ ขึ้นไป	-ประชาชนสัญจร สะดวก -ลดอุบัติเหตุ	อบจ./จังหวัด/ หน่วยงาน ที่เกี่ยวข้อง

ที่	โครงการ	วัตถุประสงค์	เป้าหมาย (ผลผลิตของโครงการ)	งบประมาณ					ตัวชี้วัด (KPI)	ผลที่คาดว่าจะได้รับ	หน่วยงานที่จะ ขอประสาน
				๒๕๖๖ (บาท)	๒๕๖๗ (บาท)	๒๕๖๘ (บาท)	๒๕๖๙ (บาท)	๒๕๗๐ (บาท)			
๓	โครงการก่อสร้างถนน มูลดิน หมู่ที่ ๒ สายไร นางลิ้ม – ไรนางละม่อม เชื่อมตำบลแหลมทอง	เพื่อให้ราษฎรได้ใช้ สัญจรไปมาได้สะดวก	รายละเอียด ตาม แบบ อบต. กำหนด	-	-	-	-	๒,๐๒๓, ๐๐๐	ประชาชนพึงพอใจ ในการแก้ไขปัญหา ร้อยละ ๖๐ ขึ้นไป	-ประชาชนสัญจร สะดวก -ลดอุบัติเหตุ	อบจ./จังหวัด/ หน่วยงาน ที่เกี่ยวข้อง
๔	โครงการก่อสร้างถนน คสล. สายแปลงผัก – ต่อน้ำ หมู่ที่ ๓ เชื่อม ตำบลแหลมทอง	เพื่อให้ราษฎรได้ใช้ สัญจรไปมาได้สะดวก	ขนาดกว้าง ๖ ม. ยาว ๗,๐๐๐ ม. หนา ๐.๑๕ ตาม แบบ อบต. กำหนด	-	-	-	๒๓,๑๐๐, ๐๐๐	-	ประชาชนพึงพอใจ ในการแก้ไขปัญหา ร้อยละ ๖๐ ขึ้นไป	-ประชาชนสัญจร สะดวก -ลดอุบัติเหตุ	อบจ./จังหวัด/ หน่วยงาน ที่เกี่ยวข้อง
๕	โครงการก่อสร้างถนน คสล. ซอยบ้านนายเรือง – บ้านสระตะหมก หมู่ที่ ๓ เชื่อมตำบล ท่าจะหลุง	เพื่อให้ราษฎรได้ใช้ สัญจรไปมาได้สะดวก	ขนาดกว้าง ๖ ม. ยาว ๑,๒๐๐ ม. หนา ๐.๑๕ ตาม แบบ อบต. กำหนด	-	-	-	-	๓,๖๗๒, ๐๐๐	ประชาชนพึงพอใจ ในการแก้ไขปัญหา ร้อยละ ๖๐ ขึ้นไป	-ประชาชนสัญจร สะดวก -ลดอุบัติเหตุ	อบจ./จังหวัด/ หน่วยงาน ที่เกี่ยวข้อง
๖	โครงการก่อสร้างสะพาน ข้ามลำละลม หมู่ที่ ๔ เชื่อมตำบลด่านเกวียน	เพื่อให้ราษฎรได้ใช้ สัญจรไปมาได้สะดวก	รายละเอียด ตาม แบบ อบต. กำหนด	-	-	-	-	๑๕,๐๐๐, ๐๐๐	ประชาชนพึงพอใจ ในการแก้ไขปัญหา ร้อยละ ๖๐ ขึ้นไป	-ประชาชนสัญจร สะดวก -ลดอุบัติเหตุ	อบจ./จังหวัด/ หน่วยงาน ที่เกี่ยวข้อง
๗	โครงการก่อสร้างถนน คสล. ข้างวัดสระตะหมก – ฟาร์มไก่ หมู่ที่ ๕ เชื่อม หมู่ที่ ๓ บ้านหนองหญ้า ปล้อง ตำบลท่าจะหลุง อำเภอโคกชัย จังหวัด นครราชสีมา	เพื่อให้ราษฎรได้ใช้ สัญจรไปมาได้สะดวก	ขนาดกว้าง ๕ ม. ยาว ๗๕๐ ม. หนา ๐.๑๕ ม. ตาม แบบ อบต. กำหนด	-	-	๒,๐๖๒,๐๐๐	-	-	ประชาชนพึงพอใจ ในการแก้ไขปัญหา ร้อยละ ๖๐ ขึ้นไป	-ประชาชนสัญจร สะดวก -ลดอุบัติเหตุ	อบจ./จังหวัด/ หน่วยงาน ที่เกี่ยวข้อง

ที่	โครงการ	วัตถุประสงค์	เป้าหมาย (ผลผลิตของโครงการ)	งบประมาณ					ตัวชี้วัด (KPI)	ผลที่คาดว่าจะได้รับ	หน่วยงานที่จะ ขอประสาน
				๒๕๖๖ (บาท)	๒๕๖๗ (บาท)	๒๕๖๘ (บาท)	๒๕๖๙ (บาท)	๒๕๗๐ (บาท)			
๘	โครงการก่อสร้างถนน คสล. หมู่ที่ ๕ สายหน้า วัดสระตะหมก เชื่อม ตำบลแหลมทอง	เพื่อให้ราษฎรได้ใช้ สัญจรไปมาได้สะดวก	ขนาดกว้าง ๕ ม. ยาว ๙๕๐ ม. หนา ๐.๑๕ ม. ตาม แบบ อบต. กำหนด	-	-	-	๒,๖๑๒, ๕๐๐	-	ประชาชนพึงพอใจ ในการแก้ไขปัญหา ร้อยละ ๖๐ ขึ้นไป	-ประชาชน สัญจรสะดวก -ลดอุบัติเหตุ	อบจ./จังหวัด/ หน่วยงาน ที่เกี่ยวข้อง
๙	โครงการก่อสร้างสะพาน ข้ามคลองชลประทาน ไปสระร้อยไร่ หมู่ที่ ๖	เพื่อให้ราษฎรได้ใช้ สัญจรไปมาได้สะดวก	รายละเอียด ตาม แบบ อบต. กำหนด	-	-	๑,๕๐๐, ๐๐๐	-	-	ประชาชนพึงพอใจ ในการแก้ไขปัญหา ร้อยละ ๖๐ ขึ้นไป	-ประชาชน สัญจรสะดวก -ลดอุบัติเหตุ	อบจ./จังหวัด/ หน่วยงาน ที่เกี่ยวข้อง
๑๐	โครงการก่อสร้างถนน คสล. รอบสระกุดจอกใหญ่ หมู่ที่ ๗	เพื่อให้ราษฎรได้ใช้ สัญจรไปมาได้สะดวก	ขนาดกว้าง ๕ ม. ยาว ๑,๓๑๐ ม. หนา ๐.๑๕ ม. ตามแบบ อบต. กำหนด	๓,๖๐๒, ๕๐๐	-	-	-	-	ประชาชนพึงพอใจ ในการแก้ไขปัญหา ร้อยละ ๖๐ ขึ้นไป	-ประชาชน สัญจรสะดวก -ลดอุบัติเหตุ	อบจ./จังหวัด/ หน่วยงาน ที่เกี่ยวข้อง
๑๑	โครงการก่อสร้างถนน คสล. สายคลอง ชลประทาน - โคกพลวง บน หมู่ที่ ๗ เชื่อมตำบล ท่าเยี่ยม	เพื่อให้ราษฎรได้ใช้ สัญจรไปมาได้สะดวก	ขนาดกว้าง ๕ ม. ยาว ๒,๙๕๐ ม. หนา ๐.๑๕ ม. ตาม แบบ อบต. กำหนด	-	-	๘,๑๑๒, ๕๐๐	-	-	ประชาชนพึงพอใจ ในการแก้ไขปัญหา ร้อยละ ๖๐ ขึ้นไป	-ประชาชน สัญจรสะดวก -ลดอุบัติเหตุ	อบจ./จังหวัด/ หน่วยงาน ที่เกี่ยวข้อง
๑๒	โครงการก่อสร้างสะพาน ข้ามคลองชลประทาน ไปคลองลาวก หมู่ที่ ๗	เพื่อให้ราษฎรได้ใช้ สัญจรไปมาได้สะดวก	รายละเอียด ตาม แบบ อบต. กำหนด	-	-	-	-	๑,๕๐๐, ๐๐๐	ประชาชนพึงพอใจ ในการแก้ไขปัญหา ร้อยละ ๖๐ ขึ้นไป	-ประชาชน สัญจรสะดวก -ลดอุบัติเหตุ	อบจ./จังหวัด/ หน่วยงาน ที่เกี่ยวข้อง

ที่	โครงการ	วัตถุประสงค์	เป้าหมาย (ผลผลิตของโครงการ)	งบประมาณ					ตัวชี้วัด (KPI)	ผลที่คาดว่าจะได้รับ	หน่วยงานที่จะขอประสาน
				๒๕๖๖ (บาท)	๒๕๖๗ (บาท)	๒๕๖๘ (บาท)	๒๕๖๙ (บาท)	๒๕๗๐ (บาท)			
๑๓	โครงการก่อสร้างถนน คสล. ตั้งแต่คลองชลประทาน ขึ้นไปทางคลองลวก หมู่ที่ ๗	เพื่อให้ราษฎรได้ใช้สัญจรไปมาได้สะดวก	ขนาดกว้าง ๖ ม. ยาว ๒,๙๐๐ ม. หนา ๐.๑๕ ม. ตามแบบ อบต. กำหนด	-	-	๙,๕๗๐, ๐๐๐	-	-	ประชาชนพึงพอใจในการแก้ไขปัญหา ร้อยละ ๖๐ ขึ้นไป	-ประชาชน สัญจรสะดวก -ลดอุบัติเหตุ	อบจ./จังหวัด/ หน่วยงานที่เกี่ยวข้อง
๑๔	โครงการก่อสร้างถนน คสล. สายบ้านนายประวิทย์ – คลองชลประทาน หมู่ที่ ๘	เพื่อให้ราษฎรได้ใช้สัญจรไปมาได้สะดวก	ขนาดกว้าง ๕ ม. ยาว ๒,๓๐๐ ม. ตามแบบ อบต. กำหนด	-	-	๖,๓๒๕, ๐๐๐	-	-	ประชาชนพึงพอใจในการแก้ไขปัญหา ร้อยละ ๖๐ ขึ้นไป	ประชาชนสัญจรสะดวก -ลดอุบัติเหตุ	อบจ./จังหวัด/ หน่วยงานที่เกี่ยวข้อง
๑๕	โครงการก่อสร้างถนน คสล. สายเลียบบคลองชลประทาน หมู่ที่ ๙ เชื่อมตำบลท่าเยียม	เพื่อให้ราษฎรได้ใช้สัญจรไปมาได้สะดวก	ขนาดกว้าง ๖ ม. ยาว ๓,๐๐๐ ม. หนา ๐.๑๕ ม. ตามแบบ อบต. กำหนด	๙,๙๐๐,๐๐๐	-	-	-	-	ประชาชนพึงพอใจในการแก้ไขปัญหา ร้อยละ ๖๐ ขึ้นไป	-ประชาชน สัญจรสะดวก -ลดอุบัติเหตุ	อบจ./จังหวัด/ หน่วยงานที่เกี่ยวข้อง
๑๖	โครงการก่อสร้างถนน คสล. ซอยนายสมคิด หมู่ที่ ๙	เพื่อให้ราษฎรได้ใช้สัญจรไปมาได้สะดวก	ขนาดกว้าง ๕ ม. ยาว ๖๕๐ ม. หนา ๐.๑๕ ม. ตามแบบ อบต. กำหนด	๑,๗๘๗,๕๐๐	-	-	-	-	ประชาชนพึงพอใจในการแก้ไขปัญหา ร้อยละ ๖๐ ขึ้นไป	-ประชาชน สัญจรสะดวก -ลดอุบัติเหตุ	อบจ./จังหวัด/ หน่วยงานที่เกี่ยวข้อง
๑๗	โครงการก่อสร้างถนน คสล. สายเขาโคกรักษ์ หมู่ที่ ๙ เชื่อมตำบลแหลมทอง	เพื่อให้ราษฎรได้ใช้สัญจรไปมาได้สะดวก	ขนาดกว้าง ๘ ม. ยาว ๕,๐๐๐ ม. หนา ๐.๑๕ ม. ตามแบบ อบต. กำหนด	-	-	-	-	๒๒,๐๐๐, ๐๐๐	ประชาชนพึงพอใจในการแก้ไขปัญหา ร้อยละ ๖๐ ขึ้นไป	-ประชาชน สัญจรสะดวก -ลดอุบัติเหตุ	อบจ./จังหวัด/ หน่วยงานที่เกี่ยวข้อง

ที่	โครงการ	วัตถุประสงค์	เป้าหมาย (ผลผลิตของโครงการ)	งบประมาณ					ตัวชี้วัด (KPI)	ผลที่คาดว่าจะได้รับ	หน่วยงานที่จะขอประสาน
				๒๕๖๖ (บาท)	๒๕๖๗ (บาท)	๒๕๖๘ (บาท)	๒๕๖๙ (บาท)	๒๕๗๐ (บาท)			
๑๘	โครงการก่อสร้างสะพานข้ามคลองชลประทานซอยบ้านนางชะอ้อน หมู่ที่ ๑๑	เพื่อให้ราษฎรได้ใช้สัญจรไปมาได้สะดวก	รายละเอียด ตามแบบ อบต. กำหนด	-	๑,๕๐๐,๐๐๐	-	-	-	ประชาชนพึงพอใจในการแก้ไขปัญหา ร้อยละ ๖๐ ขึ้นไป	-ประชาชน -สัญจรสะดวก -ลดอุบัติเหตุ	อบจ./จังหวัด/ หน่วยงานที่เกี่ยวข้อง
๑๙	โครงการก่อสร้างถนน คสล. รอบสระโคกหนองอีแหวน หมู่ที่ ๑๑	เพื่อให้ราษฎรได้ใช้สัญจรไปมาได้สะดวก	ขนาดกว้าง ๔ ม. ยาว ๒,๐๐๐ ม. หนา ๐.๑๕ ตามแบบ อบต. กำหนด	-	๔,๔๐๐, ๐๐๐	-	-	-	ประชาชนพึงพอใจในการแก้ไขปัญหา ร้อยละ ๖๐ ขึ้นไป	-ประชาชน -สัญจรสะดวก -ลดอุบัติเหตุ	อบจ./จังหวัด/ หน่วยงานที่เกี่ยวข้อง
๒๐	โครงการก่อสร้างถนน คสล. เลียบคลองชลประทาน - โกรกมันกระซาก หมู่ที่ ๑๑ เชื่อม หมู่ที่ ๖ บ้านโนนเพชร ตำบลท่าเยี่ยม อำเภอโชคชัย จังหวัดนครราชสีมา	เพื่อให้ราษฎรได้ใช้สัญจรไปมาได้สะดวก	ขนาดกว้าง ๖ ม. ยาว ๑,๐๐๐ ม. หนา ๐.๑๕ ตามแบบ อบต. กำหนด	-	-	๓,๓๐๐, ๐๐๐	๓,๓๐๐, ๐๐๐	-	ประชาชนพึงพอใจในการแก้ไขปัญหา ร้อยละ ๖๐ ขึ้นไป	-ประชาชน -สัญจรสะดวก -ลดอุบัติเหตุ	อบจ./จังหวัด/ หน่วยงานที่เกี่ยวข้อง
๒๑	โครงการก่อสร้างถนน คสล. สายเลียบคลองยายนวล-บ้านกุดโบสถ์ ต.ท่าอ่าง หมู่ที่ ๑๑ เชื่อมตำบลท่าอ่าง	เพื่อให้ราษฎรได้ใช้สัญจรไปมาได้สะดวก	ขนาดกว้าง ๕ ม. ยาว ๙๕๐ ม. หนา ๐.๑๕ ม. ตามแบบ อบต. กำหนด	-	-	-	-	๒,๖๑๒, ๕๐๐	ประชาชนพึงพอใจในการแก้ไขปัญหา ร้อยละ ๖๐ ขึ้นไป	-ประชาชน -สัญจรสะดวก -ลดอุบัติเหตุ	อบจ./จังหวัด/ หน่วยงานที่เกี่ยวข้อง
๒๒	โครงการก่อสร้างถนนคอนกรีตเสริมเหล็ก สายทางตอนน้ำ หมู่ที่ ๓ เชื่อม ทด.แหลมทอง	เพื่อให้ราษฎรได้ใช้สัญจรไปมาได้สะดวก	ขนาดกว้าง ๕ ม. ยาว ๓,๐๐๐ ม. หนา ๐.๑๕ ม. ตามแบบ อบต. กำหนด	๗,๖๖๔, ๔๐๐	๗,๖๖๔, ๔๐๐	๗,๖๖๔, ๔๐๐	๗,๖๖๔, ๔๐๐	๗,๖๖๔, ๔๐๐	ประชาชนพึงพอใจในการแก้ไขปัญหา ร้อยละ ๖๐ ขึ้นไป	-ประชาชน -สัญจรสะดวก -ลดอุบัติเหตุ	อบจ./จังหวัด/ หน่วยงานที่เกี่ยวข้อง

ที่	โครงการ	วัตถุประสงค์	เป้าหมาย (ผลผลิตของโครงการ)	งบประมาณ					ตัวชี้วัด (KPI)	ผลลัพธ์ที่คาดว่าจะได้รับ	หน่วยงานที่จะ ขอประสาน
				๒๕๖๖ (บาท)	๒๕๖๗ (บาท)	๒๕๖๘ (บาท)	๒๕๖๙ (บาท)	๒๕๗๐ (บาท)			
๒๓	โครงการก่อสร้างถนนแอสฟัลท์ติกคอนกรีตสายโคกพลวงบน หมู่ที่ ๑๒ เชื่อมบ้านโป่งแค ตำบลท่าเยี่ยม	เพื่อให้ราษฎรได้ใช้สัญจรไปมาได้สะดวก	ขนาดกว้าง ๖ ม. ยาว ๒,๐๐๐ ม. หนา ๐.๑๕ ม. ตามแบบ อบต. กำหนด	๙,๗๒๒,๐๐๐	๙,๗๒๒,๐๐๐	๙,๗๒๒,๐๐๐	๙,๗๒๒,๐๐๐	๙,๗๒๒,๐๐๐	ประชาชนพึงพอใจในการแก้ไขปัญหา ร้อยละ ๖๐ ขึ้นไป	-ประชาชน สัญจรสะดวก -ลดอุบัติเหตุ	อบจ./จังหวัด/ หน่วยงาน ที่เกี่ยวข้อง
๒๔	โครงการก่อสร้างถนนคอนกรีตเสริมเหล็กสายทางบ้านคลองยาง หมู่ที่ ๙ เชื่อมบ้านโป่งแค ตำบลท่าเยี่ยม	เพื่อให้ราษฎรได้ใช้สัญจรไปมาได้สะดวก	ขนาดกว้าง ๖ ม. ยาว ๓,๐๐๐ ม. หนา ๐.๑๕ ม. ตามแบบ อบต. กำหนด	๙,๐๓๔,๐๐๐	๙,๐๓๔,๐๐๐	๙,๐๓๔,๐๐๐	๙,๐๓๔,๐๐๐	๙,๐๓๔,๐๐๐	ประชาชนพึงพอใจในการแก้ไขปัญหา ร้อยละ ๖๐ ขึ้นไป	-ประชาชน สัญจรสะดวก -ลดอุบัติเหตุ	อบจ./จังหวัด/ หน่วยงาน ที่เกี่ยวข้อง
๒๕	โครงการปรับปรุงซ่อมสร้างถนนสายหลัก บ้านกุดจอกน้อย ม.๖ ตำบลละลมใหม่พัฒนา เชื่อมบ้านหนองโสน ตำบลท่าอ่าง อำเภอโคกชัย จังหวัดนครราชสีมา	เพื่อให้ราษฎรได้ใช้สัญจรไปมาได้สะดวกภายในหมู่บ้าน และระหว่างตำบล	ขนาดกว้าง ๖ ม. ยาว ๑,๘๐๐ ม. หนา ๐.๑๕ ม. หรือ มีพื้นที่ก่อสร้างไม่น้อยกว่า ๑๐,๘๐๐ ตารางเมตร รายละเอียดตามแบบ อบต. กำหนด	๔,๐๓๒,๐๐๐	๔,๐๓๒,๐๐๐	๔,๐๓๒,๐๐๐	๔,๐๓๒,๐๐๐	๔,๐๓๒,๐๐๐	ประชาชนพึงพอใจในการแก้ไขปัญหา ร้อยละ ๖๐ ขึ้นไป	ราษฎรได้รับ ความสะดวก ในการสัญจร ไปมา	อบจ./จังหวัด/ หน่วยงานที่ เกี่ยวข้อง

ที่	โครงการ	วัตถุประสงค์	เป้าหมาย (ผลผลิตของโครงการ)	งบประมาณ					ตัวชี้วัด (KPI)	ผลลัพธ์ที่คาดว่าจะได้รับ	หน่วยงานที่จะ ขอประสาน
				๒๕๖๖ (บาท)	๒๕๖๗ (บาท)	๒๕๖๘ (บาท)	๒๕๖๙ (บาท)	๒๕๗๐ (บาท)			
๒๖	โครงการก่อสร้างถนนคอนกรีตเสริมเหล็ก บ้านกุดจอกน้อย หมู่ที่ ๖ ตำบลละลมใหม่พัฒนา เชื่อมบ้านหนองหญ้าปล้อง หมู่ที่ ๓ ตำบลท่าจะหลุง	เพื่อให้ราษฎรได้ใช้สัญจรไปมาได้สะดวก	ก่อสร้างถนนคอนกรีตเสริมเหล็ก ขนาดกว้าง ๖.๐๐-๙.๐๐ เมตร ยาวรวม ๓,๓๕๐ เมตร หรือพื้นที่ดำเนินการไม่น้อยกว่า ๒๖,๘๐๐ ตารางเมตร ใหญ่ทางตามสภาพรายละเอียด ตามแบบ อบต. กำหนด	๘,๙๕๐,๐๐๐	๘,๐๐๐,๐๐๐	-	-	-	ประชาชนพึงพอใจในการแก้ไขปัญหาร้อยละ ๖๐ ขึ้นไป	-ประชาชนสัญจรสะดวก -ลดอุบัติเหตุ	อบจ./จังหวัด/ หน่วยงานที่เกี่ยวข้อง
๒๗	ถนนบ้านกุดจอกน้อย หมู่ที่ ๖ ตำบลละลมใหม่พัฒนา เชื่อมบ้านหนองหญ้าปล้อง หมู่ที่ ๓ ตำบลท่าจะหลุง	เพื่อให้ราษฎรได้ใช้สัญจรไปมาได้สะดวก	ปรับปรุงถนนให้เป็นผิวทางแอสฟัลต์คอนกรีต ขนาดกว้าง ๖.๐๐-๙.๐๐ เมตร ยาวรวม ๓,๐๐๐ เมตร (เป็นช่วง) หรือพื้นที่ไม่น้อยกว่า ๓๐,๕๖๙ ตารางเมตร รายละเอียด ตามแบบ อบต. กำหนด	๑๐,๐๐๐,๐๐๐	๙,๑๗๐,๐๐๐	-	-	-	ประชาชนพึงพอใจในการแก้ไขปัญหาร้อยละ ๖๐ ขึ้นไป	-ประชาชนสัญจรสะดวก -ลดอุบัติเหตุ	อบจ./จังหวัด/ หน่วยงานที่เกี่ยวข้อง

ที่	โครงการ	วัตถุประสงค์	เป้าหมาย (ผลผลิตของโครงการ)	งบประมาณ					ตัวชี้วัด (KPI)	ผลลัพธ์ที่คาดว่าจะได้รับ	หน่วยงานที่จะ ขอประสาน
				๒๕๖๖ (บาท)	๒๕๖๗ (บาท)	๒๕๖๘ (บาท)	๒๕๖๙ (บาท)	๒๕๗๐ (บาท)			
๒๘	โครงการก่อสร้างถนน คสล. รหัสสายทาง นม.ถ. ๒๕๔-๐๑ แยก บ้านหนองกก หมู่ที่ ๕ บ้านสระตะหมก เชื่อม หมู่ที่ ๙ บ้านหนองไผ่ ตำบลสีสุก อำเภอ จักราช จังหวัด นครราชสีมา	เพื่อให้ราษฎร ได้ใช้สัญจรไป มาได้สะดวก	ขนาดกว้าง ๖.๐๐ เมตร ยาว ๓,๐๐๐ เมตร หนา ๐.๑๕ เมตร รายละเอียด ตาม แบบ อบต. กำหนด	-	๑๒,๐๐๐, ๐๐๐	๑๒,๐๐๐, ๐๐๐	๑๒,๐๐๐, ๐๐๐	๑๒,๐๐๐, ๐๐๐	ประชาชน พึงพอใจใน การแก้ไข ปัญหาร้อยละ ๖๐ ขึ้นไป	-ประชาชน สัญจรสะดวก -ลดอุบัติเหตุ	อบจ./จังหวัด/ หน่วยงานที่ เกี่ยวข้อง
๒๙	โครงการก่อสร้างถนน คสล. รหัสสายทาง นม.ถ. ๒๕๔-๐๔ บ้านกุดจอกใหญ่ หมู่ที่ ๗ เชื่อม หมู่ที่ ๙ บ้านโคกลอย ตำบลแหลมทอง อำเภอหนองบุญมาก จังหวัดนครราชสีมา	เพื่อให้ราษฎร ได้ใช้สัญจรไป มาได้สะดวก	ขนาดกว้าง ๖.๐๐ เมตร ยาว ๓,๐๐๐ เมตร หนา ๐.๑๕ เมตร รายละเอียด ตาม แบบ อบต. กำหนด	-	๑๐,๐๘๐, ๐๐๐	๑๐,๐๘๐, ๐๐๐	๑๐,๐๘๐, ๐๐๐	๑๐,๐๘๐, ๐๐๐	ประชาชน พึงพอใจใน การแก้ไข ปัญหาร้อยละ ๖๐ ขึ้นไป	-ประชาชน สัญจรสะดวก -ลดอุบัติเหตุ	อบจ./จังหวัด/ หน่วยงานที่ เกี่ยวข้อง

ที่	โครงการ	วัตถุประสงค์	เป้าหมาย (ผลผลิตของโครงการ)	งบประมาณ					ตัวชี้วัด (KPI)	ผลลัพธ์ที่คาดว่าจะได้รับ	หน่วยงานที่จะ ขอประสาน
				๒๕๖๖ (บาท)	๒๕๖๗ (บาท)	๒๕๖๘ (บาท)	๒๕๖๙ (บาท)	๒๕๗๐ (บาท)			
๓๐	โครงการปรับปรุง ซ่อมสร้างถนนสาย หลัก บ้านกุดจอก น้อย หมู่ที่ ๖ เชื่อม บ้านหนองหญ้าปล้อง ตำบลท่าจะหลุง	เพื่อให้ราษฎร ได้ใช้สัญจรไป มาได้สะดวก	ช่วงที่ ๑ กว้าง ๖ เมตร ยาว ๑,๔๕๐ เมตร หนา ๐.๐๕ เมตร ช่วงที่ ๒ กว้าง ๖ เมตร ยาว ๑,๒๐๐ เมตร หนา ๐.๐๕ เมตร ช่วงที่ ๓ กว้าง ๖ เมตร ยาว ๑,๕๐๐ เมตร หนา ๐.๐๕ เมตร รายละเอียด ตาม แบบ อบต. กำหนด	-	๙,๘๐๐,๐๐๐	๙,๘๐๐,๐๐๐	๙,๘๐๐,๐๐๐	๙,๘๐๐,๐๐๐	ประชาชน พึงพอใจใน การแก้ไข ปัญหาร้อยละ ๖๐ ขึ้นไป	-ประชาชน สัญจรสะดวก -ลดอุบัติเหตุ	อบจ./จังหวัด/ หน่วยงานที่ เกี่ยวข้อง
รวม	๓๐ โครงการ	-	-	๘๓,๘๓๒, ๔๐๐	๘๕,๔๐๒, ๔๐๐	๙๑,๗๐๑, ๙๐๐	๑๑๓,๓๔๔, ๙๐๐	๑๐๙,๑๓๙, ๙๐๐	-	-	-

รายละเอียดโครงการพัฒนา

แบบ ผ. ๐๒/๒

แผนพัฒนาท้องถิ่น (พ.ศ.๒๕๖๖-๒๕๗๐) แก๊ว (ครั้งที่ ๑/๒๕๖๗)

สำหรับ โครงการที่เกนศักยภาพขององค์กรปกครองส่วนท้องถิ่น ที่ใช้สำหรับการประสานแผนพัฒนาท้องถิ่น
องค์การบริหารส่วนตำบลละลมใหม่พัฒนา อำเภอโชคชัย จังหวัดนครราชสีมา

ก. ยุทธศาสตร์ชาติ ๒๐ ปี ยุทธศาสตร์ที่ ๒ ด้านการสร้างความสามารถในการแข่งขัน

ข. แผนพัฒนาเศรษฐกิจและสังคมแห่งชาติ ฉบับที่ ๑๓ หมายเหตุที่ ๕ ไทยเป็นประตูการค้าการลงทุนและยุทธศาสตร์ทางโลจิสติกส์ที่สำคัญของภูมิภาค

ค. Sustainable Development Goals : SDGs เป้าหมายที่ ๙ โครงสร้างพื้นฐาน นวัตกรรมและอุตสาหกรรม

ง. ยุทธศาสตร์จังหวัดนครราชสีมา ยุทธศาสตร์ที่ ๔ “ส่งเสริม พัฒนาโครงสร้างพื้นฐาน การเชื่อมโยงระหว่างภูมิภาคและการเป็นส่วนหนึ่งของประชาคมโลก สนับสนุนการเข้าถึงทุกพื้นที่
ในจังหวัด การบูรณาการภาครัฐ ภาคเอกชน และเสริมสร้างคุณภาพชีวิตของประชาชน เพื่อก้าวสู่สังคมคุณภาพสูง”

จ. ยุทธศาสตร์การพัฒนาขององค์กรปกครองส่วนท้องถิ่นในเขตจังหวัดนครราชสีมา ยุทธศาสตร์ที่ ๔ ด้านการพัฒนาเมือง

๑. ยุทธศาสตร์การพัฒนาด้านโครงสร้างพื้นฐาน

๑.๒ กลยุทธ์การขยายเขต/ก่อสร้าง/ปรับปรุง/บำรุงรักษา/ซ่อมแซม ไฟฟ้าสาธารณะ ไฟฟ้า/พลังงานแสงอาทิตย์ ติดตั้งโคมไฟฟ้าสาธารณะ

(๑) แผนงานอุตสาหกรรมและการโยธา

ที่	โครงการ	วัตถุประสงค์	เป้าหมาย (ผลผลิตของโครงการ)	งบประมาณ					ตัวชี้วัด (KPI)	ผลที่คาดว่าจะได้รับ	หน่วยงานที่จะ ขอประสาน
				๒๕๖๖ (บาท)	๒๕๖๗ (บาท)	๒๕๖๘ (บาท)	๒๕๖๙ (บาท)	๒๕๗๐ (บาท)			
๑	โครงการติดตั้งโคมไฟ ส่องสว่างโซล่าเซลล์ หมู่ที่ ๘ เชื่อมตำบล ท่าเยี่ยม	เพื่อให้ราษฎรมีความ สะดวก และปลอดภัย ในการสัญจรไปมาใน เวลาค่ำคืน	- ถนนสายหลักคลอง กระชายถึงคลองยาง จำนวน ๒,๔๐๐ ม.	๑,๗๘๕, ๐๐๐	-	-	-	-	ประชาชนพึงพอใจ ในการแก้ไขปัญห ร้อยละ ๖๐ ขึ้นไป	ราษฎรในหมู่บ้าน ได้รับความ สะดวก ปลอดภัย ในการสัญจรไป มาในเวลาค่ำคืน	อบจ./จังหวัด/ หน่วยงาน ที่เกี่ยวข้อง
๒	โครงการติดตั้งโคมไฟ ส่องสว่างโซล่าเซลล์ หมู่ที่ ๘ เชื่อมตำบล แหลมทอง	เพื่อให้ราษฎรมีความ สะดวก และปลอดภัย ในการสัญจรไปมาใน เวลาค่ำคืน	- ถนนสายหลักคลอง กระชายถึงโคกพลวง (บน) จำนวน ๒,๘๐๐ ม.	๒,๐๘๒, ๕๐๐	-	-	-	-	ประชาชนพึงพอใจ ในการแก้ไขปัญห ร้อยละ ๖๐ ขึ้นไป	ราษฎรในหมู่บ้าน ได้รับความ สะดวก ปลอดภัย ในการสัญจร ไปมาในเวลา ค่ำคืน	อบจ./จังหวัด/ หน่วยงาน ที่เกี่ยวข้อง

ที่	โครงการ	วัตถุประสงค์	เป้าหมาย (ผลผลิตของโครงการ)	งบประมาณ					ตัวชี้วัด (KPI)	ผลที่คาดว่าจะได้รับ	หน่วยงานที่จะขอประสาน
				๒๕๖๖ (บาท)	๒๕๖๗ (บาท)	๒๕๖๘ (บาท)	๒๕๖๙ (บาท)	๒๕๗๐ (บาท)			
๓	โครงการติดตั้งคอมถนนพลังงานแสงอาทิตย์ภายในตำบลละลมใหม่พัฒนา ตำบลละลมใหม่พัฒนา อำเภอโชคชัย จังหวัดนครราชสีมา	เพื่อให้ราษฎรสัญจรไปมาได้สะดวกในเวลากลางคืน ลดอุบัติเหตุ ป้องกันอาชญากรรม	ติดตั้งคอมไฟฟ้าแสงสว่างใช้พลังงานแสงอาทิตย์ ชนิดอออลอินวัน ขนาด ๑๐๐ วัตต์ จำนวน ๒๕๐ ชุด รายละเอียดตามแบบ อบต. กำหนด	๑๐,๐๐๐,๐๐๐	๑๐,๐๐๐,๐๐๐	๑๐,๐๐๐,๐๐๐	๑๐,๐๐๐,๐๐๐	๑๐,๐๐๐,๐๐๐	ประชาชนพึงพอใจในการแก้ไขปัญหา ร้อยละ ๖๐ ขึ้นไป	-ประชาชนสัญจรสะดวก ปลอดภัย -ลดอุบัติเหตุ	อบจ./จังหวัด/ หน่วยงานที่เกี่ยวข้อง
รวม	๓ โครงการ	-	-	๑๓,๘๖๗,๕๐๐	๑๐,๐๐๐,๐๐๐	๑๐,๐๐๐,๐๐๐	๑๐,๐๐๐,๐๐๐	๑๐,๐๐๐,๐๐๐	-	-	-

รายละเอียดโครงการพัฒนา

แบบ ผ. ๐๒/๒

แผนพัฒนาท้องถิ่น (พ.ศ.๒๕๖๖-๒๕๗๐) แก้ไข (ครั้งที่ ๑/๒๕๖๗)

สำหรับ โครงการที่เกิณศัภพขององคักรปกครองส่วนท้องถิ่น ที่ใช้สำหรับการประสานแผนพัฒนาท้องถิ่น
องคักรบริหารส่วนตำบลละลุมใหม่พัฒนา อำเภอโศคชัย จังหวัตนครราชสีมา

ก. ยุทธศาสตร์ชาติ ๒๐ ปี ยุทธศาสตร์ที่ ๒ ด้านการสร้างความสามารถในการแข่งขัน

ข. แผนพัฒนาเศรษฐกิจและสังคมแห่งชาติ ฉบับที่ ๑๓ หมายความว่า ๕ ไทยเป็นประตูการค้าการลงทุนและยุทธศาสตร์ทางโลจิสติกส์ที่สำคัญของภูมิภาค

ค. Sustainable Development Goals : SDGs เป้าหมายที่ ๙ โครงสร้างพื้นฐาน นวัตกรรมและอุตสาหกรรม

ง. ยุทธศาสตร์จังหวัดนครราชสีมา ยุทธศาสตร์ที่ ๔ “ส่งเสริม พัฒนาโครงสร้างพื้นฐาน การเชื่อมโยงระหว่างภูมิภาคและการเป็นส่วนหนึ่งของประชาคมโลก สนับสนุนการเข้าถึงทุกพื้นที่
ในจังหวัด การบูรณาการภาครัฐ ภาคเอกชน และเสริมสร้างคุณภาพชีวิตของประชาชน เพื่อก้าวสู่สังคมคุณภาพสูง”

จ. ยุทธศาสตร์การพัฒนาขององค์กรปกครองส่วนท้องถิ่นในเขตจังหวัดนครราชสีมา ยุทธศาสตร์ที่ ๔ ด้านการพัฒนาเมือง

๑. ยุทธศาสตร์การพัฒนาด้านโครงสร้างพื้นฐาน

๑.๓ กลยุทธ์การขยายเขต/ก่อสร้าง/ปรับปรุง/บำรุงรักษา/ซ่อมแซม ประปาส่วนภูมิภาคและประปาหมู่บ้าน

(๑) แผนงานอุตสาหกรรมและการโยธา

ที่	โครงการ	วัตถุประสงค์	เป้าหมาย (ผลผลิตของโครงการ)	งบประมาณ					ตัวชี้วัด (KPI)	ผลที่คาดว่าจะได้รับ	หน่วยงานที่จะขอประสาน
				๒๕๖๖ (บาท)	๒๕๖๗ (บาท)	๒๕๖๘ (บาท)	๒๕๖๙ (บาท)	๒๕๗๐ (บาท)			
๑	โครงการก่อสร้างระบบประปาหมู่บ้าน หมู่ที่ ๗ และหมู่ที่ ๑๒ ตำบลละลุมใหม่พัฒนา อำเภอโศคชัย จังหวัดนครราชสีมา	เพื่อให้ราษฎรในหมู่บ้านได้ใช้น้ำประปาที่สะอาดปลอดภัยและเพียงพอ	ก่อสร้างระบบประปาหมู่บ้าน แบบผิวดินขนาดใหญ่ ตามแบบอบต. กำหนด	๓,๕๐๐,๐๐๐	๓,๕๐๐,๐๐๐	๓,๕๐๐,๐๐๐	๓,๕๐๐,๐๐๐	๓,๕๐๐,๐๐๐	ประชาชนพึงพอใจในการแก้ไขปัญหา ร้อยละ ๖๐ ขึ้นไป	ประชาชนมีน้ำใช้ในการอุปโภค-บริโภคเพียงพอ	อบจ./จังหวัด/หน่วยงานที่เกี่ยวข้อง
รวม	๑ โครงการ	-	-	๓,๕๐๐,๐๐๐	๓,๕๐๐,๐๐๐	๓,๕๐๐,๐๐๐	๓,๕๐๐,๐๐๐	๓,๕๐๐,๐๐๐	-	-	-

รายละเอียดโครงการพัฒนา

แบบ ผ. ๐๒/๒

แผนพัฒนาท้องถิ่น (พ.ศ.๒๕๖๖-๒๕๗๐) แก้มไข่ (ครั้งที่ ๑/๒๕๖๗)

สำหรับ โครงการที่เกิณศักยภาพขององค์กรปกครองส่วนท้องถิ่น ที่ใช้สำหรับการประสานแผนพัฒนาท้องถิ่น
องค์การบริหารส่วนตำบลละลมใหม่พัฒนา อำเภอโชคชัย จังหวัดนครราชสีมา

ก. ยุทธศาสตร์ชาติ ๒๐ ปี ยุทธศาสตร์ที่ ๒ ด้านการสร้างความสามารถในการแข่งขัน

ข. แผนพัฒนาเศรษฐกิจและสังคมแห่งชาติ ฉบับที่ ๑๓ หมายเหตุที่ ๑ ไทยเป็นประเทศชั้นนำด้านสินค้าเกษตรและเกษตรแปรรูปมูลค่าสูง

ค. Sustainable Development Goals : SDGs เป้าหมายที่ ๒ ขจัดความหิวโหย

ง. ยุทธศาสตร์จังหวัดนครราชสีมา ยุทธศาสตร์ที่ ๒ “ยกระดับขีดความสามารถของภาคเกษตร ภาคผลิต ภาคอุตสาหกรรม เพื่อสร้างโอกาสของประชาชนในการแข่งขัน และการเริ่มต้นธุรกิจใหม่”

จ. ยุทธศาสตร์การพัฒนาขององค์กรปกครองส่วนท้องถิ่นในเขตจังหวัดนครราชสีมา ยุทธศาสตร์ที่ ๑ ด้านโครงการตามแนวพระราชดำริ

๒. ยุทธศาสตร์เสริมสร้างความสามารถทางเศรษฐกิจและบรรเทาปัญหาความยากจน

๒.๑ กลยุทธ์ส่งเสริมสนับสนุนด้านการเกษตรและปศุสัตว์

(๑) แผนงานการเกษตร

ที่	โครงการ	วัตถุประสงค์	เป้าหมาย (ผลผลิตของ โครงการ)	งบประมาณ					ตัวชี้วัด (KPI)	ผลลัพธ์ที่คาดว่าจะได้รับ	หน่วยงานที่จะ ขอประสาน
				๒๕๖๖ (บาท)	๒๕๖๗ (บาท)	๒๕๖๘ (บาท)	๒๕๖๙ (บาท)	๒๕๗๐ (บาท)			
๑	โครงการขุดลอกอ่าง ห้วยทราย หมู่ที่ ๙ บ้านคลองยาง	เพื่อให้ราษฎร ได้มีแหล่งกักเก็บ น้ำเพื่อการเกษตร และอุตสาหกรรม	รายละเอียด ตามแบบอบต. กำหนด	๔๕,๒๘๘,๐๐๐	-	-	-	-	ประชาชน พึงพอใจในการ แก้ไขปัญหาร้อย ละ ๖๐ ขึ้นไป	-ประชาชน มีแหล่งกักเก็บน้ำ -แก้ปัญหาร้ายแล้ง	อบจ./จังหวัด/ หน่วยงาน ที่เกี่ยวข้อง
๒	โครงการขุดลอก คลองยาง หมู่ที่ ๙ บ้านคลองยาง	เพื่อป้องกัน และแก้ปัญหา อุทกภัยและ ภัยแล้ง	รายละเอียด ตามแบบอบต. กำหนด	-	๑๖,๙๐๗,๐๐๐	-	-	-	ประชาชน พึงพอใจในการ แก้ไขปัญหาร้อย ละ ๖๐ ขึ้นไป	-ป้องกันการเกิด อุทกภัย -แก้ปัญหาร้ายแล้ง	อบจ./จังหวัด/ หน่วยงาน ที่เกี่ยวข้อง
๓	โครงการขุดลอกคลอง ยายนวล หมู่ที่ ๑๒ บ้านโคกพลวง	เพื่อให้ราษฎร ได้มีแหล่งกักเก็บ น้ำเพื่อการเกษตร และอุตสาหกรรม	รายละเอียด ตามแบบอบต. กำหนด	-	-	๒,๕๔๔,๐๐๐	-	-	ประชาชน พึงพอใจในการ แก้ไขปัญหาร้อย ละ ๖๐ ขึ้นไป	-ประชาชน มีแหล่งกักเก็บน้ำ -แก้ปัญหาร้ายแล้ง	อบจ./จังหวัด/ หน่วยงาน ที่เกี่ยวข้อง

ที่	โครงการ	วัตถุประสงค์	เป้าหมาย (ผลผลิตของ โครงการ)	งบประมาณ					ตัวชี้วัด (KPI)	ผลลัพธ์ที่คาดว่าจะได้รับ	หน่วยงานที่จะ ขอประสาน
				๒๕๖๖ (บาท)	๒๕๖๗ (บาท)	๒๕๖๘ (บาท)	๒๕๖๙ (บาท)	๒๕๗๐ (บาท)			
๔	โครงการขุดลอก คลองลวก หมู่ที่ ๗ บ้านกุดจอกใหญ่	เพื่อให้ราษฎร ได้มีแหล่งกักเก็บ น้ำเพื่อการเกษตร และอุตสาหกรรม	รายละเอียด ตามแบบอบต. กำหนด	-	-	๕,๙๕๗, ๐๐๐	-	-	ประชาชน พึงพอใจในการ แก้ไขปัญหาร้อย ละ ๖๐ ขึ้นไป	-ประชาชน มีแหล่งกักเก็บน้ำ -แก้ปัญหาภัยแล้ง	อบจ./จังหวัด/ หน่วยงาน ที่เกี่ยวข้อง
๕	โครงการขุดลอก คลองกระชาย หมู่ที่ ๘ บ้านคลองกระชาย	เพื่อให้ราษฎร ได้มีแหล่งกักเก็บ น้ำเพื่อการเกษตร และอุตสาหกรรม	รายละเอียด ตามแบบอบต. กำหนด	-	-	-	๒,๐๒๘,๐๐๐	-	ประชาชน พึงพอใจในการ แก้ไขปัญหาร้อย ละ ๖๐ ขึ้นไป	-ประชาชน มีแหล่งกักเก็บน้ำ -แก้ปัญหาภัยแล้ง	อบจ./จังหวัด/ หน่วยงาน ที่เกี่ยวข้อง
๖	โครงการขุดลอก คลองไผ่ หมู่ที่ ๖ บ้านกุดจอกน้อย	เพื่อให้ราษฎร ได้มีแหล่งกักเก็บ น้ำเพื่อการเกษตร และอุตสาหกรรม	รายละเอียด ตามแบบอบต. กำหนด	-	-	-	๑,๘๙๓,๐๐๐	-	ประชาชน พึงพอใจในการ แก้ไขปัญหาร้อย ละ ๖๐ ขึ้นไป	-ประชาชน มีแหล่งกักเก็บน้ำ -แก้ปัญหาภัยแล้ง	อบจ./จังหวัด/ หน่วยงาน ที่เกี่ยวข้อง
รวม	๖ โครงการ	-	-	๔๕,๒๘๘, ๐๐๐	๑๖,๙๐๗, ๐๐๐	๘,๕๐๑, ๐๐๐	๓,๙๒๑, ๐๐๐	-	-	-	-

บัญชีครุภัณฑ์

แบบ ผ.๐๓

สำหรับที่ไม่ได้ดำเนินการจัดทำเป็นโครงการพัฒนาท้องถิ่น
แผนพัฒนาท้องถิ่น (พ.ศ.๒๕๖๖-๒๕๗๐) แก้ไข (ครั้งที่ ๑/๒๕๖๗)
องค์การบริหารส่วนตำบลละลมใหม่พัฒนา อำเภอโชคชัย จังหวัดนครราชสีมา
ประเภทครุภัณฑ์

๑. ประเภทครุภัณฑ์สำนักงาน

๑.๑ กลยุทธ์ส่งเสริมศักยภาพของท้องถิ่นในทุกๆ ด้านตามหลักการบริหารกิจการบ้านเมืองที่ดี

(๑) แผนงานบริหารงานทั่วไป

ที่	ครุภัณฑ์	เป้าหมาย (ผลผลิตของครุภัณฑ์)	งบประมาณ					ผลที่คาดว่าจะได้รับ	หน่วยงาน รับผิดชอบหลัก
			๒๕๖๖ (บาท)	๒๕๖๗ (บาท)	๒๕๖๘ (บาท)	๒๕๖๙ (บาท)	๒๕๗๐ (บาท)		
๑	เก้าอี้สำนักงาน	-เก้าอี้สำนักงาน จำนวน ๑ ตัว	๕,๐๐๐	๕,๐๐๐	-	-	-	ทำให้ได้รับความสะดวกในการปฏิบัติงาน	สำนักปลัด
๒	เก้าอี้สำนักงาน	-เก้าอี้สำนักงาน จำนวน ๑ ตัว	๗,๕๐๐	-	-	-	-	ทำให้ได้รับความสะดวกในการปฏิบัติงาน	สำนักปลัด
๓	พัดลมติดเพดาน	-พัดลมติดเพดาน จำนวน ๒ เครื่องๆละ ๒,๕๐๐ บาท	๕,๐๐๐	-	-	-	-	ทำให้ได้รับความสะดวกในการปฏิบัติงาน	กองคลัง
รวม			๑๗,๕๐๐	๕,๐๐๐	-	-	-		

๒. ประเภทครุภัณฑ์สำนักงาน

๒.๑ กลยุทธ์ส่งเสริมศักยภาพของท้องถิ่นในทุกๆ ด้านตามหลักการบริหารกิจการบ้านเมืองที่ดี

(๒) แผนงานการศึกษา

ที่	ครุภัณฑ์	เป้าหมาย (ผลผลิตของครุภัณฑ์)	งบประมาณ					ผลที่คาดว่าจะได้รับ	หน่วยงาน รับผิดชอบหลัก
			๒๕๖๖ (บาท)	๒๕๖๗ (บาท)	๒๕๖๘ (บาท)	๒๕๖๙ (บาท)	๒๕๗๐ (บาท)		
๑	เครื่องปรับอากาศ แบบติดผนัง	-เครื่องปรับอากาศ แบบติดผนัง ขนาด ๒๔,๐๐๐ บีทียู จำนวน ๑ เครื่อง	-	-	๒๔,๐๐๐	-	-	ทำให้ได้รับความสะดวกในการ ปฏิบัติงาน	กองการศึกษาฯ
๒	ตู้เหล็ก แบบ ๒ บาน	-ตู้เหล็ก แบบ ๒ บาน จำนวน ๓ ตู้ๆละ ๕,๙๐๐ บาท	-	๑๗,๗๐๐	-	-	-	ทำให้สามารถเก็บเอกสาร ต่างๆ ได้สะดวกปลอดภัย	กองการศึกษาฯ
๓	โต๊ะทำงานเหล็ก	-โต๊ะทำงานเหล็ก ขนาด ๔ ฟุต จำนวน ๑ ตัว	-	-	-	-	๗,๐๐๐	ทำให้ได้รับความสะดวกในการ ปฏิบัติงาน	กองการศึกษาฯ
๔	เก้าอี้สำนักงาน	-เก้าอี้สำนักงาน จำนวน ๑ ตัว	-	๔,๐๐๐	-	-	-	ทำให้ได้รับความสะดวกในการ ปฏิบัติงาน	กองการศึกษาฯ
๕	เก้าอี้สำนักงาน	-เก้าอี้สำนักงาน จำนวน ๑ ตัว	-	๕,๐๐๐	-	-	-	ทำให้ได้รับความสะดวกในการ ปฏิบัติงาน	กองการศึกษาฯ
๖	ชั้นวางของ	-ชั้นวางของ ขนาด ๑๐ ช่อง จำนวน ๓ ตู้ๆละ ๕,๕๐๐ บาท	-	๑๖,๕๐๐	-	-	-	ทำให้มีพื้นที่ในการจัดเก็บ เอกสารได้เป็นระเบียบ เรียบร้อย	กองการศึกษาฯ
รวม			-	๔๓,๒๐๐	๒๔,๐๐๐	-	๗,๐๐๐		

๓. ประเภทครุภัณฑ์งานบ้านงานครัว

๓.๑ กลยุทธ์ส่งเสริมศักยภาพของท้องถิ่นในทุกๆ ด้านตามหลักการบริหารกิจการบ้านเมืองที่ดี

(๑) แผนงานการศึกษา

ที่	ครุภัณฑ์	เป้าหมาย (ผลผลิตของครุภัณฑ์)	งบประมาณ					ผลที่คาดว่าจะได้รับ	หน่วยงาน รับผิดชอบหลัก
			๒๕๖๖ (บาท)	๒๕๖๗ (บาท)	๒๕๖๘ (บาท)	๒๕๖๙ (บาท)	๒๕๗๐ (บาท)		
๑	เครื่องกรองน้ำพร้อมติดตั้ง	-เครื่องกรองน้ำ พร้อมติดตั้ง จำนวน ๑ ชุด	๓๕,๐๐๐	-	-	-	-	ทำให้เด็ก ศพต.ได้บริโภคน้ำ สะอาด	กองการศึกษาฯ
๒	ชุดโต๊ะโรงอาหารเด็ก	-ชุดโต๊ะโรงอาหารเด็ก จำนวน ๑๒ ชุด	-	๕๐,๐๐๐	-	-	-	เด็กได้มีที่นั่งรับประทานอาหารอย่าง สะดวก ปลอดภัย	กองการศึกษาฯ
๓	ตู้เก็บจานชามเอนกประสงค์	-ตู้เก็บจานชามเอนกประสงค์ จำนวน ๑ ตู้	-	๑๕,๐๐๐	-	-	-	มีที่สำหรับเก็บถ้วยชามได้เป็น ระเบียบเรียบร้อย	กองการศึกษาฯ
รวม			๓๕,๐๐๐	๖๕,๐๐๐	-	-	-		

๔. ประเภทครุภัณฑ์คอมพิวเตอร์

๔.๑ กลยุทธ์ส่งเสริมศักยภาพของท้องถิ่นในทุกๆ ด้านตามหลักการบริหารกิจการบ้านเมืองที่ดี

(๑) แผนงานการศึกษา

ที่	ครุภัณฑ์	เป้าหมาย (ผลผลิตของครุภัณฑ์)	งบประมาณ					ผลที่คาดว่าจะได้รับ	หน่วยงาน รับผิดชอบหลัก
			๒๕๖๖ (บาท)	๒๕๖๗ (บาท)	๒๕๖๘ (บาท)	๒๕๖๙ (บาท)	๒๕๗๐ (บาท)		
๑	เครื่องคอมพิวเตอร์	- เครื่องคอมพิวเตอร์ แบบ ALL In One สำหรับงาน สำนักงาน จำนวน ๑ เครื่อง	-	๑๗,๐๐๐	-	-	-	ทำให้ได้รับความสะดวกในการ ปฏิบัติงานสำหรับงาน ประมวลผล	กองการศึกษาฯ
๒	เครื่องพิมพ์แบบฉีดหมึก พร้อมติดตั้งถังหมึกพิมพ์	- เครื่องพิมพ์แบบฉีดหมึก พร้อมติดตั้งถังหมึกพิมพ์ (Ink Tank Printer) จำนวน ๑ เครื่อง	-	๗,๕๐๐	-	-	-	ทำให้ได้รับความสะดวกใน การปฏิบัติงานสำหรับการ พิมพ์เอกสารต่างๆ	กองการศึกษาฯ

ที่	ครุภัณฑ์	เป้าหมาย (ผลผลิตของครุภัณฑ์)	งบประมาณ					ผลที่คาดว่าจะได้รับ	หน่วยงาน รับผิดชอบหลัก
			๒๕๖๖ (บาท)	๒๕๖๗ (บาท)	๒๕๖๘ (บาท)	๒๕๖๙ (บาท)	๒๕๗๐ (บาท)		
๓	เครื่องสำรองไฟฟ้า	- เครื่องสำรองไฟฟ้า ขนาด ๘๐๐ VA จำนวน ๓ เครื่องๆละ ๒,๕๐๐ บาท	๗,๕๐๐	-	-	-	-	ทำให้สามารถจัดเก็บข้อมูล ได้สะดวก ปลอดภัยไม่สูญหาย	กองการศึกษาฯ
รวม			๗,๕๐๐	๒๔,๕๐๐	-	-	-		

(๒) แผนงานบริหารงานทั่วไป

ที่	ครุภัณฑ์	เป้าหมาย (ผลผลิตของครุภัณฑ์)	งบประมาณ					ผลที่คาดว่าจะได้รับ	หน่วยงาน รับผิดชอบหลัก
			๒๕๖๖ (บาท)	๒๕๖๗ (บาท)	๒๕๖๘ (บาท)	๒๕๖๙ (บาท)	๒๕๗๐ (บาท)		
๑	เครื่องคอมพิวเตอร์	- เครื่องคอมพิวเตอร์ แบบ All In One สำหรับงาน สำนักงาน จำนวน ๑ เครื่อง	๑๗,๐๐๐	๑๗,๐๐๐	๒๐,๐๐๐	๒๐,๐๐๐	๒๐,๐๐๐	ทำให้ได้รับความสะดวกในการ ปฏิบัติงานสำหรับงาน ประมวลผล	สำนักปลัด
รวม			๑๗,๐๐๐	๑๗,๐๐๐	๒๐,๐๐๐	๒๐,๐๐๐	๒๐,๐๐๐		

๕. ประเภทครุภัณฑ์โฆษณาและเผยแพร่

๕.๑ กลยุทธ์ส่งเสริมศักยภาพของท้องถิ่นในทุกๆ ด้านตามหลักการบริหารกิจการบ้านเมืองที่ดี

(๑) แผนงานบริหารงานทั่วไป

ที่	ครุภัณฑ์	เป้าหมาย (ผลผลิตของครุภัณฑ์)	งบประมาณ					ผลที่คาดว่าจะได้รับ	หน่วยงาน รับผิดชอบหลัก
			๒๕๖๖ (บาท)	๒๕๖๗ (บาท)	๒๕๖๘ (บาท)	๒๕๖๙ (บาท)	๒๕๗๐ (บาท)		
๑	เครื่องมัลติมีเดียโปรเจคเตอร์	-เครื่องมัลติมีเดียโปรเจคเตอร์ ระดับ XGA ขนาด ๕,๐๐๐ ANSI Lumens จำนวน ๑ เครื่อง	๔๙,๙๐๐	-	-	-	-	ทำให้สามารถสื่อสารผ่านการนำ เสนอบนจอภาพเพื่อแสดงผลงาน หรือจัดการประชุม/อบรม ได้สะดวก ชัดเจน เข้าใจง่ายต่อการปฏิบัติงาน	สำนักปลัด
๒	โทรทัศน์ แอล อี ดี	-โทรทัศน์ แอล อี ดี (LED TV) แบบ Smart TV ระดับความ ละเอียดจอภาพ ๓๘๔๐x๒๑๖๐ พิกเซล ขนาด ๕๕ นิ้ว จำนวน ๑ เครื่อง	๒๓,๐๐๐	-	-	-	-	ทำให้สามารถสื่อสารผ่านทางไกล หรือ ประชุม ZOOM หรือประชุม ผ่าน Video Conference ได้ สะดวกชัดเจน ในการปฏิบัติงาน	สำนักปลัด
รวม			๗๒,๙๐๐	-	-	-	-		

๖. ประเภทครุภัณฑ์ยานพาหนะและขนส่ง

๖.๑ กลยุทธ์ส่งเสริมศักยภาพของท้องถิ่นในทุกๆ ด้านตามหลักการบริหารกิจการบ้านเมืองที่ดี

(๑) แผนงานอุตสาหกรรมและการโยธา

ที่	ครุภัณฑ์	เป้าหมาย (ผลผลิตของครุภัณฑ์)	งบประมาณ					ผลที่คาดว่าจะได้รับ	หน่วยงาน รับผิดชอบหลัก
			๒๕๖๖ (บาท)	๒๕๖๗ (บาท)	๒๕๖๘ (บาท)	๒๕๖๙ (บาท)	๒๕๗๐ (บาท)		
๑	รถจักรยานยนต์	-รถจักรยานยนต์ ขนาด ๑๒๐ ซีซี จำนวน ๑ คัน	๕๑,๔๐๐	-	-	-	-	ทำให้มีความสะดวก รวดเร็ว ในการลงพื้นที่ในหมู่บ้านหรือ การปฏิบัติงานคล่องตัวมากขึ้น	กองช่าง
รวม			๕๑,๔๐๐	-	-	-	-		

๗. ประเภทครุภัณฑ์ก่อสร้าง

๗.๑ กลยุทธ์ส่งเสริมศักยภาพของท้องถิ่นในทุกๆ ด้านตามหลักการบริหารกิจการบ้านเมืองที่ดี

(๑) แผนงานอุตสาหกรรมและการโยธา

ที่	ครุภัณฑ์	เป้าหมาย (ผลผลิตของครุภัณฑ์)	งบประมาณ					ผลที่คาดว่าจะได้รับ	หน่วยงาน รับผิดชอบหลัก
			๒๕๖๖ (บาท)	๒๕๖๗ (บาท)	๒๕๖๘ (บาท)	๒๕๖๙ (บาท)	๒๕๗๐ (บาท)		
๑	โครงการจัดซื้อครุภัณฑ์ เครื่องผลิตน้ำประปาที่มีถาด เติมอากาศ แบบหมุนวนและ มีระบบล้างย้อนสารกรอง อัตโนมัติ	-โครงการจัดซื้อครุภัณฑ์ เครื่องผลิตน้ำประปาที่มีถาด เติมอากาศ แบบหมุนวนและ มีระบบล้างย้อนสารกรองอัตโนมัติ ขนาดใหญ่ ๑๐ ลูกบาศก์เมตร ต่อชั่วโมง (ตามบัญชีนวัตกรรมไทย)	-	๔,๐๐๐,๐๐๐	๔,๐๐๐,๐๐๐	๔,๐๐๐,๐๐๐	๔,๐๐๐,๐๐๐	ประชาชนได้ใช้น้ำสะอาด ในการอุปโภค-บริโภค	กองช่าง
รวม			-	๔,๐๐๐,๐๐๐	๔,๐๐๐,๐๐๐	๔,๐๐๐,๐๐๐	๔,๐๐๐,๐๐๐		

ส่วนที่ ๔

การติดตามและประเมินผล

๔.๑ การติดตามและประเมินผลยุทธศาสตร์

ตามพระราชบัญญัติกำหนดแผนและขั้นตอนการกระจายอำนาจให้แก่องค์กรปกครองส่วนท้องถิ่น พ.ศ. ๒๕๔๒ ได้กำหนดให้องค์กรปกครองส่วนท้องถิ่น มีอำนาจและหน้าที่ในการจัดทำแผนพัฒนาท้องถิ่นของตนเอง โดยในการจัดทำแผนพัฒนาขององค์กรปกครองส่วนท้องถิ่นนั้น จะต้องดำเนินการตามระเบียบกระทรวงมหาดไทย ว่าด้วยการจัดทำแผนพัฒนาขององค์กรปกครองส่วนท้องถิ่น พ.ศ.๒๕๔๘ และที่แก้ไขเพิ่มเติมถึง (ฉบับที่ ๓) พ.ศ. ๒๕๖๑ ทั้งนี้ แผนพัฒนาท้องถิ่นจะต้องสอดคล้องกับแผนพัฒนาจังหวัด ยุทธศาสตร์การพัฒนาขององค์กรปกครองส่วนท้องถิ่นในเขตจังหวัด แผนพัฒนาอำเภอ แผนพัฒนาตำบล แผนพัฒนาหมู่บ้านหรือแผนชุมชน อันมีลักษณะเป็นการกำหนดรายละเอียดแผนงาน ดังนั้น จึงต้องมีการกำหนดยุทธศาสตร์การพัฒนาขององค์กรปกครองส่วนท้องถิ่นในเขตจังหวัดขึ้น ตามกระบวนการพิจารณาจากประชาคมท้องถิ่นระดับจังหวัด ร่วมกับคณะกรรมการพัฒนา องค์การบริหารส่วนจังหวัด คณะกรรมการประสานแผนพัฒนาท้องถิ่นระดับจังหวัด ผู้แทนองค์กรปกครองส่วนท้องถิ่น ในเขตจังหวัด ร่วมกันจัดทำ ทบทวน หรือเปลี่ยนแปลงยุทธศาสตร์การพัฒนาขององค์กรปกครองส่วนท้องถิ่นในเขตจังหวัด เพื่อให้การจัดทำแผนพัฒนาขององค์กรปกครองส่วนท้องถิ่นเกิดประสิทธิภาพ ประสิทธิผล โดยนำยุทธศาสตร์การพัฒนาขององค์กรปกครองส่วนท้องถิ่นในเขตจังหวัดไปใช้เป็นแนวทางในการจัดทำแผนพัฒนาท้องถิ่นของตนเองได้ต่อไป และเพื่อให้สามารถบูรณาการกับแผนพัฒนาจังหวัด แผนปฏิบัติราชการประจำปีของจังหวัดและตอบสนองความต้องการของประชาชนอันจะนำไปสู่การจัดทำงบประมาณ ที่มีประสิทธิภาพในท้องถิ่น ได้อย่างแท้จริง เป็นเครื่องมือในการพัฒนาท้องถิ่นให้เข้มแข็ง เกิดประโยชน์สูงสุดต่อประชาชนในท้องถิ่น

ดังนั้น องค์กรปกครองส่วนท้องถิ่น จึงต้องกำหนดยุทธศาสตร์การพัฒนาขององค์กรปกครองส่วนท้องถิ่นให้สอดคล้องกับยุทธศาสตร์การพัฒนาขององค์กรปกครองส่วนท้องถิ่นในเขตจังหวัด เพื่อนำไปสู่การบูรณาการร่วมกันให้เกิดความสอดคล้องกับแผนพัฒนาจังหวัด สามารถเชื่อมโยงไปสู่แผนพัฒนาภูมิภาค แผนพัฒนาเศรษฐกิจและสังคมแห่งชาติ ฉบับที่ ๑๓ แผนยุทธศาสตร์ชาติ ๒๐ ปี และในการจัดทำแผนพัฒนาท้องถิ่น (พ.ศ.๒๕๖๖ – ๒๕๗๐) จะต้องมีการติดตามและประเมินผลยุทธศาสตร์เพื่อความสอดคล้องแผนพัฒนาท้องถิ่นขององค์กรปกครองส่วนท้องถิ่น ตามระเบียบกระทรวงมหาดไทย ว่าด้วยการจัดทำแผนขององค์กรปกครองส่วนท้องถิ่น พ.ศ. ๒๕๔๘ และที่แก้ไขเพิ่มเติมถึง (ฉบับที่ ๓) พ.ศ. ๒๕๖๑

๔.๑.๑ การติดตามและประเมินผลยุทธศาสตร์เพื่อความสอดคล้องแผนพัฒนาท้องถิ่น

การติดตามและประเมินผลยุทธศาสตร์เพื่อความสอดคล้องแผนพัฒนาท้องถิ่นเป็นการให้คะแนนของคณะกรรมการติดตามและประเมินผลแผนพัฒนาท้องถิ่น เพื่อตรวจสอบความสอดคล้องของแผนพัฒนาท้องถิ่นกับการนำไปจัดทำงบประมาณรายจ่ายขององค์กรปกครองส่วนท้องถิ่นประจำปีงบประมาณนั้นๆ เป็นการให้คะแนนตามแบบที่กระทรวงมหาดไทยได้กำหนดไว้ซึ่งเป็นส่วนหนึ่งของการติดตามและประเมินผลแผนพัฒนาท้องถิ่น โดยดำเนินการให้แล้วเสร็จภายในเก้าสิบวันหรือภายในเดือนธันวาคมแล้วแต่กรณี นับแต่วันประกาศใช้งบประมาณรายจ่ายประจำปี (ดำเนินการเฉพาะเมื่อมีการประกาศใช้งบประมาณรายจ่ายประจำปีเท่านั้น) มีรายละเอียดประกอบด้วย

ประเด็นที่ต้องพิจารณา

๑. ข้อมูลสภาพทั่วไปและข้อมูลพื้นฐานขององค์กรปกครองส่วนท้องถิ่น ๒๐ คะแนน
๒. การวิเคราะห์สถานการณ์และศักยภาพ ๒๐ คะแนน
๓. ยุทธศาสตร์ ๖๐ คะแนน ประกอบด้วย
 - ๓.๑ ยุทธศาสตร์ชาติ ๒๐ ปี (พ.ศ.๒๕๖๑-๒๕๘๐) ๕ คะแนน
 - ๓.๒ แผนพัฒนาเศรษฐกิจและสังคมแห่งชาติ ๕ คะแนน
 - ๓.๓ เป้าหมายการพัฒนาที่ยั่งยืน (Sustainable Development Goals:SDGs) ๕ คะแนน
 - ๓.๔ ยุทธศาสตร์จังหวัด ๕ คะแนน
 - ๓.๕ ยุทธศาสตร์การพัฒนาขององค์กรปกครองส่วนท้องถิ่นในเขตจังหวัด ๕ คะแนน
 - ๓.๖ ยุทธศาสตร์ขององค์กรปกครองส่วนท้องถิ่น ๕ คะแนน
 - ๓.๗ วิสัยทัศน์ ๕ คะแนน
 - ๓.๘ กลยุทธ์ ๕ คะแนน
 - ๓.๙ เป้าประสงค์ของแต่ละประเด็นกลยุทธ์ ๕ คะแนน
 - ๓.๑๐ จุดยืนทางยุทธศาสตร์ (Positioning) ๕ คะแนน
 - ๓.๑๑ แผนงาน ๕ คะแนน
 - ๓.๑๒ ความเชื่อมโยงของยุทธศาสตร์ในภาพรวม ๕ คะแนน

รวม ๑๐๐ คะแนน

คณะกรรมการติดตามและประเมินผลแผนพัฒนาท้องถิ่นจะต้องให้คะแนนการติดตามและประเมินผลยุทธศาสตร์เพื่อความสอดคล้องแผนพัฒนาท้องถิ่นขององค์กรปกครองส่วนท้องถิ่น จากคะแนนเต็ม ๑๐๐ คะแนน เกณฑ์ที่ควรได้เพื่อให้เกิดความสอดคล้องและขับเคลื่อนการพัฒนาท้องถิ่นขององค์กรปกครองส่วนท้องถิ่น ไม่ควรน้อยกว่าร้อยละ ๘๐ (๘๐ คะแนน) แต่ถ้าเมื่อประเมินผลเป็นคะแนนแล้ว ผลต่ำกว่าร้อยละ ๘๐ ก็ต้องยืนยันตามที่เป็นจริง

**แนวทางการให้คะแนนการติดตามและประเมินผลยุทธศาสตร์
เพื่อความสอดคล้องแผนพัฒนาท้องถิ่นขององค์กรปกครองส่วนท้องถิ่น**

ประเด็นการพิจารณา	คะแนน
๑. ข้อมูลสภาพทั่วไปและข้อมูลพื้นฐานขององค์กรปกครองส่วนท้องถิ่น	๒๐
๒. การวิเคราะห์สถานการณ์และศักยภาพ	๒๐
๓. ยุทธศาสตร์ ประกอบด้วย	๖๐
๓.๑ ยุทธศาสตร์ชาติ ๒๐ ปี (พ.ศ.๒๕๖๑-๒๕๘๐)	(๕)
๓.๒ แผนพัฒนาเศรษฐกิจและสังคมแห่งชาติ	(๕)
๓.๓ เป้าหมายการพัฒนาที่ยั่งยืน (Sustainable Development Goals:SDGs)	(๕)
๓.๔ ยุทธศาสตร์จังหวัด	(๕)
๓.๕ ยุทธศาสตร์การพัฒนาขององค์กรปกครองส่วนท้องถิ่นในเขตจังหวัด	(๕)
๓.๖ ยุทธศาสตร์ขององค์กรปกครองส่วนท้องถิ่น	(๕)
๓.๗ วิสัยทัศน์	(๕)
๓.๘ กลยุทธ์	(๕)
๓.๙ เป้าประสงค์ของแต่ละประเด็นกลยุทธ์	(๕)
๓.๑๐ จุดยืนทางยุทธศาสตร์	(๕)
๓.๑๑ แผนงาน	(๕)
๓.๑๒ ความเชื่อมโยงของยุทธศาสตร์ในภาพรวม	(๕)
รวมคะแนน	๑๐๐

แนวทางการให้คะแนนการติดตามและประเมินผลยุทธศาสตร์
เพื่อความสอดคล้องแผนพัฒนาท้องถิ่นขององค์กรปกครองส่วนท้องถิ่น

ประเด็นการพิจารณา	รายละเอียดหลักเกณฑ์	คะแนนเต็ม	คะแนนที่ได้
๑. ข้อมูลสภาพทั่วไป และข้อมูลพื้นฐานขององค์กรปกครองส่วนท้องถิ่น	<p>ควรประกอบด้วยข้อมูลดังนี้</p> <p>(๑) ข้อมูลเกี่ยวกับด้านกายภาพ เช่น ที่ตั้งของหมู่บ้าน/ชุมชน/ตำบล ลักษณะภูมิประเทศ ลักษณะภูมิอากาศ ลักษณะของดิน ลักษณะของแหล่งน้ำ ลักษณะของป่าไม้ ป่าไม้ ฯลฯ</p> <p>(๒) ข้อมูลเกี่ยวกับด้านการเมือง/การปกครอง เช่น เขตการปกครอง การเลือกตั้ง ฯลฯ ประชากร เช่น ข้อมูลเกี่ยวกับจำนวนประชากร และช่วงอายุและจำนวนประชากร ฯลฯ</p>	๒๐ (๕)	
	<p>(๓) ข้อมูลเกี่ยวกับสภาพทางสังคม เช่น การศึกษา สาธารณสุข อาชญากรรม ยาเสพติด การสังคมสงเคราะห์ ฯลฯ</p> <p>(๔) ข้อมูลเกี่ยวกับศาสนา ประเพณี วัฒนธรรม เช่น การนับถือศาสนาประเพณี และงานประจำปี ภูมิปัญญาท้องถิ่น ภาษาถิ่น สินค้าพื้นเมืองและของที่ระลึก ฯลฯ และอื่นๆ</p>	(๕)	
	<p>(๕) ข้อมูลเกี่ยวกับระบบบริหารพื้นฐาน เช่น การคมนาคมขนส่ง การไฟฟ้า การประปา โทรศัพท์ ฯลฯ</p> <p>(๖) ข้อมูลเกี่ยวกับระบบเศรษฐกิจ เช่น การเกษตร การประมง การปศุสัตว์ การบริการ การท่องเที่ยว อุตสาหกรรม การพาณิชย์/กลุ่มอาชีพแรงงาน ฯลฯ</p>	(๕)	
	<p>(๗) ข้อมูลเกี่ยวกับทรัพยากรธรรมชาติ เช่น น้ำ ป่าไม้ ภูเขา คุณภาพของทรัพยากรธรรมชาติ ฯลฯ</p> <p>(๘) การสำรวจและจัดเก็บข้อมูลเพื่อการจัดทำแผนพัฒนาท้องถิ่น หรือการใช้ข้อมูล จปฐ. ข้อมูลการมีส่วนร่วมของประชาชนหรือการประชุมประชาคมท้องถิ่น รูปแบบ วิธีการ และการดำเนินการประชุมประชาคมท้องถิ่นโดยใช้กระบวนการร่วมคิด ร่วมทำ ร่วมตัดสินใจ ร่วมตรวจสอบ ร่วมรับประโยชน์ ร่วมแก้ไขปัญหา ปรึกษาหารือ แลกเปลี่ยนเรียนรู้ เพื่อแก้ไขปัญหาสำหรับการพัฒนาท้องถิ่นตามอำนาจหน้าที่ขององค์กรปกครองส่วนท้องถิ่น (brainstorming)</p>	(๕)	

ประเด็น การพิจารณา	รายละเอียดหลักเกณฑ์	คะแนน เต็ม	คะแนน ที่ได้
๒. การวิเคราะห์ สถานการณ์และศักยภาพ	ควรประกอบด้วยข้อมูลดังนี้ (๑) การวิเคราะห์ที่ครอบคลุมความเชื่อมโยง ความสอดคล้อง ยุทธศาสตร์จังหวัด ยุทธศาสตร์การพัฒนาขององค์กรปกครองส่วนท้องถิ่นในเขตจังหวัด ยุทธศาสตร์ขององค์กรปกครองส่วนท้องถิ่น นโยบายของผู้บริหารท้องถิ่น รวมถึงความเชื่อมโยงแผน ยุทธศาสตร์ชาติ ๒๐ ปี แผนพัฒนาเศรษฐกิจและสังคมแห่งชาติ และ SDGs (Bottom-up/Top-down)	๒๐ (๕)	
	(๒) การวิเคราะห์ทางสังคม เช่น ด้านแรงงาน การศึกษา สาธารณสุข ความยากจน อาชญากรรม ปัญหาเสพติด เทคโนโลยี จารีต ประเพณี วัฒนธรรม ภูมิปัญญาท้องถิ่น เป็นต้น	(๕)	
	(๓) การวิเคราะห์สิ่งแวดล้อม พื้นที่สีเขียว ธรรมชาติต่างๆ ทางภูมิศาสตร์ กระบวนการหรือสิ่งที่เกิดขึ้น การประดิษฐ์ที่มีผลต่อสิ่งแวดล้อมและการพัฒนา (๔) การวิเคราะห์ทางเศรษฐกิจ ข้อมูลด้านรายได้ครัวเรือน การส่งเสริมอาชีพ กลุ่มอาชีพ กลุ่มทางสังคม การพัฒนาอาชีพและกลุ่มต่างๆ สภาพทางเศรษฐกิจและความเป็นอยู่ทั่วไป เป็นต้น	(๕)	
	(๕) การวิเคราะห์หรือผลการวิเคราะห์ศักยภาพเพื่อประเมินสถานภาพการพัฒนาในปัจจุบันและอนาคต ทิศทางแนวโน้มที่จะเกิดขึ้นหรือผลที่จะเกิดขึ้นในการพัฒนาท้องถิ่น โดยการวิเคราะห์เชิงเทคนิค Demand (Demand Analysis/Global Demand และ Trend Analysis) หรืออื่นๆ	(๕)	
๓. ยุทธศาสตร์ ๓.๑ ยุทธศาสตร์ชาติ ๒๐ ปี (พ.ศ.๒๕๖๑-๒๕๘๐)	การกำหนดและการวิเคราะห์ยุทธศาสตร์ชาติ ๒๐ ปีที่สอดคล้องกับการพัฒนาท้องถิ่นขององค์กรปกครองส่วนท้องถิ่นตามประเด็นยุทธศาสตร์ชาติ ๒๐ ปี และประเด็นยุทธศาสตร์ขององค์กรปกครองส่วนท้องถิ่น	๖๐ (๕)	
๓.๒ แผนพัฒนาเศรษฐกิจและสังคมแห่งชาติ ฉบับที่ ๑๓	การกำหนดและวิเคราะห์แผนพัฒนาเศรษฐกิจและสังคมแห่งชาติที่สอดคล้องกับการพัฒนาท้องถิ่นขององค์กรปกครองส่วนท้องถิ่น ตามประเด็นยุทธศาสตร์หรือหมุดหมายและประเด็นยุทธศาสตร์ขององค์กรปกครองส่วนท้องถิ่น	(๕)	
๓.๓ เป้าหมายการพัฒนาที่ยั่งยืน (Sustainable Development Goals:SDGs)	การกำหนดและการวิเคราะห์เป้าหมาย/เป้าประสงค์ SDGs ที่สอดคล้องกับการพัฒนาท้องถิ่นขององค์กรปกครองส่วนท้องถิ่นตามเป้าหมาย/เป้าประสงค์ SDGs และประเด็นยุทธศาสตร์ขององค์กรปกครองส่วนท้องถิ่น	(๕)	

ประเด็นการพิจารณา	รายละเอียดหลักเกณฑ์	คะแนนเต็ม	คะแนนที่ได้
๓.๔ ยุทธศาสตร์จังหวัด	การกำหนดและการวิเคราะห์ยุทธศาสตร์ขององค์กรปกครองส่วนท้องถิ่นมีความสอดคล้องหรือเชื่อมโยงกับยุทธศาสตร์จังหวัด	(๕)	
๓.๕ ยุทธศาสตร์การพัฒนาขององค์กรปกครองส่วนท้องถิ่นในเขตจังหวัด	การกำหนดและการวิเคราะห์ยุทธศาสตร์ขององค์กรปกครองส่วนท้องถิ่นสอดคล้องหรือเชื่อมโยงกับยุทธศาสตร์การพัฒนาขององค์กรปกครองส่วนท้องถิ่นในเขตจังหวัดที่จัดทำขึ้นแบบมีส่วนร่วมขององค์การบริหารส่วนจังหวัดกับองค์กรปกครองส่วนท้องถิ่นในเขตจังหวัดที่สอดคล้องหรือเชื่อมโยงกับแผนพัฒนาจังหวัด	(๕)	
๓.๖ ยุทธศาสตร์ขององค์กรปกครองส่วนท้องถิ่น	การกำหนดและการวิเคราะห์สอดคล้องกับสภาพทั่วไปและข้อมูลพื้นฐาน สภาพสังคม เศรษฐกิจ สิ่งแวดล้อมของท้องถิ่น ประเด็นปัญหาการพัฒนาและแนวทางการพัฒนาที่สอดคล้องกับสภาพพื้นที่จริงและเป็นไปตามหน้าที่และอำนาจขององค์กรปกครองส่วนท้องถิ่น มีการกำหนดยุทธศาสตร์ที่สอดคล้องกับวิสัยทัศน์ที่กำหนดไว้	(๕)	
๓.๗ วิสัยทัศน์	การกำหนดและการวิเคราะห์วิสัยทัศน์ ซึ่งมีลักษณะแสดงสถานภาพที่องค์กรปกครองส่วนท้องถิ่นต้องการจะเป็นหรือบรรลุถึงอนาคตอย่างชัดเจน สอดคล้องกับสิ่งที่จะเกิดขึ้นในอนาคตและศักยภาพที่เป็นลักษณะเฉพาะขององค์กรปกครองส่วนท้องถิ่นที่แสดงให้เห็นถึงความสัมพันธ์กับโครงการพัฒนา	(๕)	
๓.๘ กลยุทธ์	การกำหนดและการวิเคราะห์แสดงให้เห็นช่องทาง วิธีการภารกิจหรือสิ่งที่ต้องทำตามหน้าที่และอำนาจขององค์กรปกครองส่วนท้องถิ่นที่จะนำไปสู่การบรรลุวิสัยทัศน์ หรือแสดงให้เห็นถึงความชัดเจนในสิ่งที่ดำเนินการให้บรรลุวิสัยทัศน์นั้น จากประเด็นคำถามที่สำคัญว่า ปัจจุบันเรายืนอยู่ ณ จุดใดหรือปัจจุบันเรากำลังทำอะไรอยู่แล้วในอนาคตเราจะพัฒนาอะไร	(๕)	
๓.๙ เป้าประสงค์ของแต่ละประเด็นกลยุทธ์	การกำหนดและการวิเคราะห์เป้าประสงค์ของแต่ละประเด็นกลยุทธ์มีความสอดคล้องและสนับสนุนต่อกลยุทธ์และยุทธศาสตร์ที่จะเกิดขึ้น มุ่งหมายสิ่งหนึ่งสิ่งใดที่ชัดเจน โดยองค์กรปกครองส่วนท้องถิ่นมีเป้าประสงค์ใดจะทำสิ่งใด เป้าหมายการพัฒนาท้องถิ่นคืออะไร	(๕)	
๓.๑๐ จุดยืนทางยุทธศาสตร์(Positioning)	การกำหนดและการวิเคราะห์จุดยืนขององค์กรปกครองส่วนท้องถิ่นที่มีความมุ่งมั่นอันแน่วแน่ในการวางแผนพัฒนาท้องถิ่น เพื่อให้บรรลุวิสัยทัศน์ขององค์กรปกครองส่วนท้องถิ่น ซึ่งเกิดจากศักยภาพของพื้นที่จริง ที่จะนำไปสู่ผลสำเร็จทางยุทธศาสตร์ สิ่งที่เป็นจริงหรือมีอยู่จริงคืออะไรที่จะพัฒนาให้เกิดผลสำเร็จได้	(๕)	

ประเด็นการพิจารณา	รายละเอียดหลักเกณฑ์	คะแนนเต็ม	คะแนนที่ได้
๓.๑๑ แผนงาน	การกำหนดและการวิเคราะห์แสดงให้เห็นถึงการจำแนกแผนงานตามรูปแบบงบประมาณขององค์กรปกครองส่วนท้องถิ่น เป็นการวางแผนงานตามวิธีการจำแนกแผนงานการจัดทำงบประมาณให้ถูกต้องและสอดคล้องกับโครงการพัฒนาท้องถิ่นที่จะเกิดขึ้นซึ่งสอดคล้องกับวิสัยทัศน์ที่กำหนดไว้ แผนงานจะแสดงให้เห็นว่าจุดมุ่งหมายเพื่อการพัฒนาในอนาคตคืออะไร งานของเราคืออะไร ถูกต้องตามแผนงานหรือไม่	(๕)	
๓.๑๒ ความเชื่อมโยงของยุทธศาสตร์ในภาพรวม	การกำหนดและการวิเคราะห์ความเชื่อมโยงองค์รวมที่นำไปสู่การพัฒนาท้องถิ่นที่มาจากยุทธศาสตร์ทุกระดับ ได้แก่ ยุทธศาสตร์ชาติ ๒๐ ปี (พ.ศ.๒๕๖๑-๒๕๘๐) แผนพัฒนาเศรษฐกิจและสังคมแห่งชาติ ฉบับที่ ๑๓ SDGs แผนพัฒนาจังหวัด/กลุ่มจังหวัด/แผนพัฒนาภาคยุทธศาสตร์การพัฒนาขององค์กรปกครองส่วนท้องถิ่นในเขตจังหวัด และยุทธศาสตร์ขององค์กรปกครองส่วนท้องถิ่นมีความสัมพันธ์หรือเชื่อมโยงกันอย่างไรเพื่อให้การพัฒนาท้องถิ่นสอดคล้องกับยุทธศาสตร์ระดับมหภาค	(๕)	
รวมคะแนน	๒๐ หลักเกณฑ์/ตัวชี้วัด	๑๐๐	

๔.๒ การติดตามและประเมินผลยุทธศาสตร์

๔.๒.๑ การติดตามและประเมินผลโครงการเพื่อความสอดคล้องแผนพัฒนาท้องถิ่น

การติดตามและประเมินผลโครงการเพื่อความสอดคล้องแผนพัฒนาท้องถิ่นเป็นการให้คะแนนของคณะกรรมการติดตามและประเมินผลแผนพัฒนาท้องถิ่นเพื่อตรวจสอบความสอดคล้องของแผนพัฒนาท้องถิ่นกับการนำไปจัดทำงบประมาณรายจ่ายขององค์กรปกครองส่วนท้องถิ่นประจำปีงบประมาณนั้นๆ เป็นการให้คะแนนตามแบบที่กระทรวงมหาดไทยได้กำหนดไว้ซึ่งเป็นส่วนหนึ่งของการติดตามและประเมินผลแผนพัฒนาท้องถิ่น โดยดำเนินการให้แล้วเสร็จภายในเก้าสิบวันหรือภายในเดือนธันวาคมแล้วแต่กรณี นับแต่วันประกาศใช้งบประมาณรายจ่ายประจำปี (ดำเนินการเฉพาะเมื่อมีการประกาศใช้งบประมาณรายจ่ายประจำปีเท่านั้น) มีรายละเอียดประกอบด้วย

ประเด็นที่ต้องพิจารณา

๑. การสรุปสถานการณ์การพัฒนา ๑๐ คะแนน
๒. การประเมินผลการนำแผนพัฒนาท้องถิ่นไปสู่การปฏิบัติในเชิงปริมาณ ๑๐ คะแนน
๓. การประเมินผลการนำแผนพัฒนาท้องถิ่นไปสู่การปฏิบัติในเชิงคุณภาพ ๑๐ คะแนน
๔. ยุทธศาสตร์ กลยุทธ์ แผนงานการพัฒนา ๕ คะแนน
๕. โครงการพัฒนาตามแผนพัฒนาท้องถิ่น ๓๐ คะแนน ประกอบด้วย
 - ๕.๑ ความชัดเจนของชื่อโครงการ ๕ คะแนน
 - ๕.๒ กำหนดวัตถุประสงค์สอดคล้องกับโครงการ ๕ คะแนน
 - ๕.๓ เป้าหมาย (ผลผลิตของโครงการ) มีความชัดเจนนำไปสู่การตั้งงบประมาณได้ถูกต้อง ๕ คะแนน

๕.๔ มีการประมาณการราคาถูกต้องตามหลักวิธีการงบประมาณ ๕ คะแนน

๕.๕ มีการกำหนดตัวชี้วัด (KPI) และสอดคล้องกับวัตถุประสงค์และผลที่คาดว่าจะได้รับ ๕ คะแนน

๕.๖ ผลที่คาดว่าจะได้รับสอดคล้องกับโครงการและวัตถุประสงค์ที่กำหนดไว้ ๕ คะแนน

๖. โครงการพัฒนาที่นำไปจัดทำงบประมาณรายจ่ายประจำปี ๓๕ คะแนน

๖.๑ โครงการพัฒนาท้องถิ่นที่นำไปจัดทำงบประมาณรายจ่ายประจำปีในภาพรวม ๕ คะแนน

๖.๒ โครงการพัฒนาท้องถิ่นที่นำไปจัดทำงบประมาณรายจ่ายแก้ไขปัญหาความยากจน ๕ คะแนน

๖.๓ โครงการพัฒนาท้องถิ่นที่นำไปจัดทำงบประมาณรายจ่ายด้านการบริหารจัดการอนุรักษ์

ทรัพยากรธรรมชาติ สิ่งแวดล้อม ๕ คะแนน

๖.๔ โครงการพัฒนาท้องถิ่นที่นำไปจัดทำงบประมาณรายจ่ายเกี่ยวกับสุขภาพ ๕ คะแนน

๖.๕ โครงการพัฒนาท้องถิ่นที่นำไปจัดทำงบประมาณรายจ่ายเกี่ยวกับด้านการศึกษา ศิลปะ

ศาสนา วัฒนธรรม จารีตประเพณี และภูมิปัญญาท้องถิ่น ๕ คะแนน

๖.๖ โครงการพัฒนาท้องถิ่นที่นำไปจัดทำงบประมาณรายจ่ายเกี่ยวกับด้านโครงสร้างพื้นฐาน

๕ คะแนน

๖.๗ โครงการพัฒนาท้องถิ่นที่นำไปจัดทำงบประมาณรายจ่ายเกี่ยวกับด้านการบริหารจัดการ

น้ำ ๕ คะแนน

รวม ๑๐๐ คะแนน

**แนวทางการให้คะแนนการติดตามและประเมินผลโครงการ
เพื่อความสอดคล้องแผนพัฒนาท้องถิ่นขององค์กรปกครองส่วนท้องถิ่น**

ประเด็นการพิจารณา	คะแนน
๑. การสรุปสถานการณ์การพิจารณา	๑๐
๒. การประเมินผลการนำแผนพัฒนาท้องถิ่นไปปฏิบัติในเชิงปริมาณ	๑๐
๓. การประเมินผลการนำแผนพัฒนาท้องถิ่นไปปฏิบัติในเชิงคุณภาพ	๑๐
๔. ยุทธศาสตร์ กลยุทธ์ แผนงานการพัฒนา	๕
๕. โครงการพัฒนาตามแผนพัฒนาท้องถิ่น ๓๐ คะแนน ประกอบด้วย	๓๐
๕.๑ ความชัดเจนของชื่อโครงการ	(๕)
๕.๒ กำหนดวัตถุประสงค์สอดคล้องกับโครงการ	(๕)
๕.๓ เป้าหมาย (ผลผลิตของโครงการ) มีความชัดเจนนำไปสู่การตั้งงบประมาณได้ถูกต้อง	(๕)
๕.๔ มีการประมาณการราคาถูกต้องตามหลักวิธีการงบประมาณ	(๕)
๕.๕ มีการกำหนดตัวชี้วัด (KPI) และสอดคล้องกับวัตถุประสงค์และผลที่คาดว่าจะได้รับ	(๕)
๕.๖ ผลที่คาดว่าจะได้รับสอดคล้องกับโครงการและวัตถุประสงค์ที่กำหนดไว้	(๕)
๖. โครงการพัฒนาที่นำไปจัดทำงบประมาณรายจ่ายประจำปี	(๓๕)
๖.๑ โครงการพัฒนาท้องถิ่นที่นำไปจัดทำงบประมาณรายจ่ายประจำปีในภาพรวม	(๕)
๖.๒ โครงการพัฒนาท้องถิ่นที่นำไปจัดทำงบประมาณรายจ่ายแก้ไขปัญหาความยากจน	(๕)
๖.๓ โครงการพัฒนาท้องถิ่นที่นำไปจัดทำงบประมาณรายจ่ายด้านการบริหารจัดการอนุรักษ์ ทรัพยากรธรรมชาติ สิ่งแวดล้อม	(๕)
๖.๔ โครงการพัฒนาท้องถิ่นที่นำไปจัดทำงบประมาณรายจ่ายเกี่ยวกับสุขภาพ	(๕)
๖.๕ โครงการพัฒนาท้องถิ่นที่นำไปจัดทำงบประมาณรายจ่ายเกี่ยวกับด้านการศึกษา ศิลปะ ศาสนา วัฒนธรรม จารีตประเพณี และภูมิปัญญาท้องถิ่น	(๕)
๖.๖ โครงการพัฒนาท้องถิ่นที่นำไปจัดทำงบประมาณรายจ่ายเกี่ยวกับด้านโครงสร้างพื้นฐาน	(๕)
๖.๗ โครงการพัฒนาท้องถิ่นที่นำไปจัดทำงบประมาณรายจ่ายเกี่ยวกับด้านการบริหารจัดการน้ำ	(๕)
รวมคะแนน	๑๐๐

แนวทางการให้คะแนนการติดตามและประเมินผลโครงการ
เพื่อความสะดวกคล่องแผนพัฒนาท้องถิ่นขององค์กรปกครองส่วนท้องถิ่น

ประเด็น การพิจารณา	รายละเอียดหลักเกณฑ์	คะแนนเต็ม	คะแนนที่ได้
๑. การสรุป สถานการณ์ การพัฒนา	๑) การวิเคราะห์หรือผลการวิเคราะห์ศักยภาพเพื่อประเมินสถานภาพ การพัฒนาที่ประชาชนต้องการให้ดำเนินการและองค์กรปกครอง ส่วนท้องถิ่นตอบสนองความต้องการได้โดยใช้การวิเคราะห์เชิงเทคนิค Demand (Demand Analysis)/Global Demand หรืออื่นๆ เป็นการ วิเคราะห์โครงการเพื่อสอดคล้องกับยุทธศาสตร์และวิสัยทัศน์ขององค์กร ปกครองส่วนท้องถิ่น	๑๐ (๕)	
	๒) การวิเคราะห์หรือผลการวิเคราะห์ศักยภาพเพื่อประเมินสถานภาพ การพัฒนาในปัจจุบันและอนาคต ทิศทาง แนวโน้มที่จะเกิดขึ้นหรือผล ที่จะเกิดขึ้นในการพัฒนาท้องถิ่น โดยใช้การวิเคราะห์เชิงเทคนิค Trend หรือนำเทคนิค Demand (Demand Analysis)/Global Demand หรือ อื่นๆ มาเชื่อมต่อ เป็นการวิเคราะห์โครงการเพื่อสอดคล้องกับยุทธศาสตร์ และวิสัยทัศน์ขององค์กรปกครองส่วนท้องถิ่น	(๕)	
๒. การ ประเมินผล การนำ แผนพัฒนา ท้องถิ่นไป ปฏิบัติในเชิง ปริมาณ	๑) การกำหนดและการวิเคราะห์การควบคุมที่มีการใช้ตัวเลขต่างๆ เพื่อนำมาใช้วัดผลในเชิงปริมาณ เช่น การวัดจำนวนโครงการ กิจกรรม ครุภัณฑ์ งานต่างๆ ก็คือผลผลิตนั่นเองว่าเป็นไปตามที่ตั้งเป้าหมายเอาไว้ หรือไม่ จำนวนที่ดำเนินการจริงตามที่ได้กำหนดไว้ จำนวนที่ไม่สามารถ ดำเนินการได้ สามารถอธิบายได้ตามหลักประสิทธิภาพ (Efficiency) ของการพัฒนาท้องถิ่นตามอำนาจหน้าที่ที่ได้กำหนดไว้	๑๐ (๕)	
	๒) การกำหนดและการวิเคราะห์ผลกระทบ/สิ่งที่กระทบ (Impact) โครงการพัฒนาท้องถิ่นที่ดำเนินการในเชิงปริมาณ (Qualitative) ที่เกิด จาก (๑) ได้มีการวิเคราะห์ในเชิงปริมาณด้วยรูปแบบของข้อมูลต่างๆ เช่น กราฟ สถิติ เป็นต้น	(๕)	
๓. การ ประเมินผล การนำ แผนพัฒนา ท้องถิ่นไป ปฏิบัติในเชิง คุณภาพ	๑) การกำหนดและการวิเคราะห์การประเมินประสิทธิผลของแผนพัฒนา ในเชิงคุณภาพคือการนำเอาเทคนิคๆ มาใช้เพื่อวัดค่าภารกิจ โครงการ ครุภัณฑ์ กิจกรรม งานต่างๆ ที่ดำเนินการในพื้นที่ ตรงต่อความต้องการ ของประชาชน และเป็นไปตามหน้าที่และอำนาจ ประชาชนพึงพอใจ มีความสุขจากการพัฒนาท้องถิ่น โครงการพัฒนา ครุภัณฑ์ การดำเนิน การต่างๆ มีสภาพหรือลักษณะถูกต้อง คงทน ถาวร สามารถใช้งานได้ ตามวัตถุประสงค์หรือไม่ ซึ่งเป็นไปตามหลักประสิทธิผล (Effectiveness) ผลการปฏิบัติราชการตามที่บรรลุวัตถุประสงค์ และเป้าหมายของ แผนปฏิบัติราชการตามที่ได้รับงบประมาณมาดำเนินการ รวมถึงสามารถ เทียบเคียงกับส่วนราชการหรือหน่วยงานอื่นได้ และเป็นไปตามหลักการ บริหารกิจการบ้านเมืองที่ดี	๑๐ (๕)	

ประเด็นการพิจารณา	รายละเอียดหลักเกณฑ์	คะแนนเต็ม	คะแนนที่ได้
	๒) การกำหนดและการวิเคราะห์ผลกระทบ/สิ่งที่กระทบ (Impact) โครงการที่ดำเนินการในเชิงคุณภาพ (Qualitative) ที่เกิดจากการได้มีการวิเคราะห์ในเชิงคุณภาพ การวัดความพึงพอใจหรือวัดความสุขในเชิงคุณภาพ การวัดความพึงพอใจหรือวัดความสุขที่ประชาชนได้รับด้วยรูปแบบของข้อมูลต่างๆ เช่น กราฟ สถิติ เป็นต้น	(๕)	
๔. ยุทธศาสตร์กลยุทธ์ แผนงาน การพัฒนา	๑) การกำหนดและการวิเคราะห์กลยุทธ์ที่สอดคล้องกับยุทธศาสตร์แผนงาน และงานที่จะพัฒนาท้องถิ่น ซึ่งผ่านการวิเคราะห์เพื่อการพัฒนาท้องถิ่นด้วยเทคนิคการวิเคราะห์ Demand (Demand Analysis) /Global Demand/Trend หลักการบูรณาการ (Integration) หรืออื่นๆ โดยนำไปจัดทำเป็นรูปโครงการพัฒนาท้องถิ่นที่เป็นรูปธรรม	๑๐ (๕)	
	๒) การกำหนดและการวิเคราะห์กลยุทธ์สอดคล้องกับยุทธศาสตร์การพัฒนาท้องถิ่น นำไปสู่การจัดทำโครงการ คุรุภัณฑ์ การจัดทำบริการสาธารณะหรือกิจกรรมสาธารณะที่เป็นรูปธรรม	(๕)	
๕. โครงการพัฒนาตามแผนพัฒนาท้องถิ่น ๕.๑ ความชัดเจนของชื่อโครงการ	ควรประกอบด้วยข้อมูลดังนี้ ๑) “โครงการพัฒนา” หมายความว่า โครงการที่ดำเนินการจัดทำบริการสาธารณะและกิจกรรมสาธารณะเพื่อให้การพัฒนาบรรลุตามวิสัยทัศน์ที่กำหนดไว้ ๒) โครงการพัฒนาท้องถิ่นมีวัตถุประสงค์สนองต่อยุทธศาสตร์การพัฒนาขององค์กรปกครองส่วนท้องถิ่นและดำเนินการเพื่อให้การพัฒนาบรรลุตามวิสัยทัศน์ขององค์กรปกครองส่วนท้องถิ่นที่กำหนดไว้ ชื่อโครงการมีความชัดเจน มุ่งไปเรื่องใดเรื่องหนึ่งเป็นการเฉพาะ อ่านแล้วเข้าใจได้ว่าจะพัฒนาอะไร หรือสิ่งที่จะทำนั้นจะเกิดอะไรขึ้นในอนาคต	๓๐ (๕)	
๕.๒ กำหนดวัตถุประสงค์ สอดคล้องกับโครงการ	การกำหนดวัตถุประสงค์ของโครงการต้องมีความชัดเจน (clear objective) ตอบสนองต่อโครงการพัฒนาท้องถิ่น โครงการต้องกำหนดวัตถุประสงค์สอดคล้องกับความเป็นมาของโครงการ สอดคล้องกับหลักการและเหตุผล วิธีการดำเนินงานต้องสอดคล้องกับวัตถุประสงค์ มีความเป็นไปได้ชัดเจน มีลักษณะเฉพาะเจาะจง จะดำเนินการเพื่อสนับสนุน/ส่งเสริม ฯลฯ	(๕)	
๕.๓ เป้าหมาย (ผลผลิตของโครงการ) มีความชัดเจน นำไปสู่การตั้งงบประมาณ ได้ถูกต้อง	สภาพที่อยากให้เกิดขึ้นในอนาคตเป็นทิศทางที่ต้องไปให้ถึงเป้าหมาย ต้องชัดเจน สามารถระบุจำนวนเท่าไร กลุ่มเป้าหมายคืออะไร มีผลผลิตอย่างไร กลุ่มเป้าหมาย พื้นที่ดำเนินงาน และระยะเวลาดำเนินงานอธิบายให้ชัดเจนว่าโครงการนี้จะทำที่ไหน เริ่มต้นในช่วงเวลาใดและจบลงเมื่อไร ใครคือกลุ่มเป้าหมายของโครงการ หากกลุ่มเป้าหมายมีหลายกลุ่มก็ให้ระบุ ว่า กลุ่มเป้าหมายหลัก กลุ่มเป้าหมายรองหรือกลุ่มเป้าหมายเดียวกัน เป้าหมาย (ผลผลิตของโครงการ) จะนำไปสู่การประมาณการราคาในช่องของ “งบประมาณ”	(๕)	

ประเด็น การพิจารณา	รายละเอียดหลักเกณฑ์	คะแนนเต็ม	คะแนนที่ได้
<p>๕.๔ มีการประมาณการราคาถูกต้องตามหลักวิธีการงบประมาณ</p>	<p>๑) มีการประมาณราคาในโครงการพัฒนาท้องถิ่นเพื่อจัดทำบริการสาธารณะหรือกิจกรรมสาธารณะเพื่อประโยชน์ของประชาชนในท้องถิ่นตามหลักการพัฒนาอย่างยั่งยืนมีการประมาณการราคาถูกต้องตามหลักวิธีการงบประมาณ การประมาณราคาสอดคล้องกับโครงการ การจัดทำบริการสาธารณะหรือกิจกรรมสาธารณะหรือถูกต้องตามหลักวิชาการทางช่าง หลักของราคากลางตามพระราชบัญญัติการจัดซื้อจัดจ้างและการบริหารพัสดุภาครัฐ พ.ศ. ๒๕๖๐ มีความโปร่งใสในการกำหนดราคากลางและตรวจสอบได้ในเชิงประจักษ์ การประมาณการราคาที่เกิดจากเป้าหมาย (ผลผลิตของโครงการ)</p> <p>๒) งบประมาณโครงการพัฒนาจะต้องคำนึงถึงหลักสำคัญ ๕ ประการ ในการจัดทำโครงการได้แก่ (๑) ความประหยัด (Economy) (๒) ความมีประสิทธิภาพ (Efficiency) (๓) ความมีประสิทธิภาพ (Effectiveness) (๔) ลดความเหลื่อมล้ำในการพัฒนาท้องถิ่นนำไปสู่ความยุติธรรม (Equity) และ (๕) ความโปร่งใส (Transparency) ชัดเจน ตรวจสอบได้ วัดได้ พิสูจน์ได้ว่าเป็นจริงในเวลานั้น</p>	(๕)	
<p>๕.๕ มีการกำหนดตัวชี้วัด (KPI) และสอดคล้องกับวัตถุประสงค์และผลที่คาดว่าจะได้รับ</p>	<p>มีการกำหนดตัวชี้วัดผลงาน (Key Performancy Indicator : KPI) ที่ สามารถวัดได้ (measurable) ใช้บอกประสิทธิผล (effectiveness) ใช้บอกประสิทธิภาพ (efficiency) ได้ เช่น การกำหนดความพึงพอใจ การกำหนดร้อยละ การกำหนดอันเกิดจากผลของวัตถุประสงค์ที่เกิดที่สิ่งที่ได้รับ (การคาดการณ์ คาดว่าจะได้รับ) ตัวชี้วัดที่แสดงให้เห็นว่าจะดำเนินการให้เกิดผลสำเร็จอย่างไรหรือผลที่คาดว่าจะได้รับอย่างไร ไม่ใช่การกำหนด KPI เป็นครั้งหนึ่ง/แห่งหนึ่ง/หนึ่งโครงการ/ความกว้าง/ความยาว ฯลฯ</p>	(๕)	
<p>๕.๖ ผลที่คาดว่าจะได้รับสอดคล้องกับโครงการและวัตถุประสงค์ที่กำหนด</p>	<p>ผลที่ได้รับเป็นสิ่งที่เกิดขึ้นได้จริงจากการดำเนินงานตามโครงการพัฒนา ซึ่งสอดคล้องกับวัตถุประสงค์ที่ตั้งไว้ การได้ผลหรือผลที่เกิดขึ้นจะต้องเท่ากับวัตถุประสงค์หรือมากกว่าวัตถุประสงค์ ซึ่งการเขียนวัตถุประสงค์ควรคำนึงถึง (๑) มีความเป็นไปได้และมีความเฉพาะเจาะจง ในการดำเนินงานตามโครงการ (๒) วัดและประเมินผลระดับของความสำเร็จได้ (๓) ระบุสิ่งที่ต้องการดำเนินงานอย่างชัดเจนและเฉพาะเจาะจงมากที่สุดและสามารถปฏิบัติได้ (๔) เป็นเหตุเป็นผล สอดคล้องกับความเป็นจริง (๕) ส่งผลต่อการบ่งบอกเวลาได้</p>	(๕)	

ประเด็น การพิจารณา	รายละเอียดหลักเกณฑ์	คะแนนเต็ม	คะแนนที่ได้
<p>๖. โครงการพัฒนา ที่นำไปจัดทำ งบประมาณรายจ่าย ประจำปี</p> <p>๖.๑ โครงการพัฒนา ท้องถิ่นที่นำไปจัดทำ งบประมาณรายจ่าย ประจำปีในภาพรวม</p>	<p>โครงการพัฒนาท้องถิ่นที่นำไปจัดทำงบประมาณรายจ่ายประจำปี ในภาพรวม ประกอบด้วยโครงการ ครุภัณฑ์ งานต่างๆที่นำไป ดำเนินการจัดทำบริการสาธารณะหรือกิจกรรมสาธารณะ จำนวน ไม่น้อยกว่าร้อยละ ๒๐ ของงบประมาณรายจ่ายประจำปีตาม ข้อบัญญัติ/เทศบัญญัติงบประมาณรายจ่ายประจำปีที่ตั้งไว้</p>	<p>๓๕</p> <p>(๕)</p>	
<p>๖.๒ โครงการพัฒนา ท้องถิ่นที่นำไปจัดทำ งบประมาณรายจ่าย แก้ไขปัญหาความ ยากจน</p>	<p>โครงการพัฒนาท้องถิ่นที่นำไปจัดทำงบประมาณรายจ่ายประจำปี ประกอบด้วยโครงการ ครุภัณฑ์ งานต่างๆ เพื่อแก้ไขปัญหาความ ยากจนหรือการส่งเสริมอาชีพประชาชนในท้องถิ่น จำนวนไม่น้อย กว่าร้อยละ ๒ ของงบประมาณรายจ่ายประจำปีตามข้อบัญญัติ/ เทศบัญญัติงบประมาณรายจ่ายประจำปีที่ตั้งไว้</p>	<p>(๕)</p>	
<p>๖.๓ โครงการเพื่อ การพัฒนาท้องถิ่น ที่นำไปจัดทำ งบประมาณรายจ่าย ด้านการบริหาร จัดการอนุรักษ์ ทรัพยากรธรรมชาติ สิ่งแวดล้อม</p>	<p>โครงการพัฒนาท้องถิ่นที่นำไปจัดทำงบประมาณรายจ่ายประจำปี ประกอบด้วยโครงการ ครุภัณฑ์ งานต่างๆ เพื่อการบริหารจัดการ อนุรักษ์ทรัพยากรธรรมชาติ สิ่งแวดล้อม จำนวนไม่น้อยกว่าร้อยละ ๒ ของงบประมาณรายจ่ายประจำปีตามข้อบัญญัติ/เทศบัญญัติ งบประมาณรายจ่ายประจำปีที่ตั้งไว้</p>	<p>(๕)</p>	
<p>๖.๔ โครงการเพื่อ การพัฒนาท้องถิ่น ที่นำไปจัดทำ งบประมาณรายจ่าย เกี่ยวกับสุขภาพ</p>	<p>โครงการพัฒนาท้องถิ่นที่นำไปจัดทำงบประมาณรายจ่ายประจำปี ประกอบด้วยโครงการ ครุภัณฑ์ งานต่างๆ ที่ดำเนินการเกี่ยวกับ สุขภาพ หรือการดำเนินการด้านสาธารณสุข จำนวนไม่น้อยกว่า ร้อยละ ๒ ของงบประมาณรายจ่ายประจำปีตามข้อบัญญัติ/ เทศบัญญัติงบประมาณรายจ่ายประจำปีที่ตั้งไว้</p>	<p>(๕)</p>	
<p>๖.๕ โครงการพัฒนา ท้องถิ่นที่นำไปจัดทำ งบประมาณรายจ่าย ที่นำไปจัดทำ งบประมาณรายจ่าย เกี่ยวกับด้าน การศึกษา ศิลปะ ศาสนา วัฒนธรรม จารีตประเพณี และ ภูมิปัญญาท้องถิ่น</p>	<p>โครงการพัฒนาท้องถิ่นที่นำไปจัดทำงบประมาณรายจ่ายประจำปี ประกอบด้วยโครงการ ครุภัณฑ์ งานต่างๆ ที่ดำเนินการด้าน การศึกษา ศิลปะ ศาสนา วัฒนธรรม จารีตประเพณี และภูมิ ปัญญาท้องถิ่น จำนวนไม่น้อยกว่าร้อยละ ๒ ของงบประมาณ รายจ่ายประจำปีตามข้อบัญญัติ/เทศบัญญัติงบประมาณรายจ่าย ประจำปีที่ตั้งไว้</p>	<p>(๕)</p>	

ประเด็น การพิจารณา	รายละเอียดหลักเกณฑ์	คะแนนเต็ม	คะแนนที่ได้
๖.๖ โครงการพัฒนา ท้องถิ่นที่นำไปจัดทำ งบประมาณรายจ่าย เกี่ยวกับด้าน โครงสร้างพื้นฐาน	โครงการพัฒนาท้องถิ่นที่นำไปจัดทำงบประมาณรายจ่ายประจำปี ประกอบด้วยโครงการ ๑๐ โครงการ งานต่างๆ ที่ดำเนินการด้าน โครงสร้างพื้นฐาน หรือการคมนาคม เช่น ก่อสร้าง ปรับปรุง ซ่อมแซมถนน ฯลฯ จำนวนไม่น้อยกว่าร้อยละ ๒ ของงบประมาณ รายจ่ายประจำปีตามข้อบัญญัติ/เทศบัญญัติงบประมาณรายจ่าย ประจำปีที่ตั้งไว้	(๕)	
๖.๗ โครงการพัฒนา ท้องถิ่นที่นำไปจัดทำ งบประมาณรายจ่าย เกี่ยวกับด้านการ บริหารจัดการน้ำ	โครงการพัฒนาท้องถิ่นที่นำไปจัดทำงบประมาณรายจ่ายประจำปี ประกอบด้วยโครงการ ๑๐ โครงการ งานต่างๆ ที่ดำเนินการด้าน การบริหารจัดการน้ำ เช่น ก่อสร้าง ปรับปรุงแหล่งน้ำ ขุด ตัดตั้ง หรือการบริหารจัดการน้ำรวมถึงน้ำประปา ฯลฯ จำนวนไม่น้อย กว่าร้อยละ ๒ ของงบประมาณรายจ่ายประจำปีตามข้อบัญญัติ/ เทศบัญญัติงบประมาณรายจ่ายประจำปีที่ตั้งไว้	(๕)	
รวม	๒๐ หลักเกณฑ์/ตัวชี้วัด	๑๐๐	

แนวทางการดำเนินการอื่นๆ สำหรับการติดตามและประเมินผลแผนพัฒนาท้องถิ่น

๑. หลักเกณฑ์การให้คะแนนที่คณะกรรมการติดตามและประเมินผลแผนพัฒนาท้องถิ่น

ควรพิจารณา คือ

๑.๑ การติดตามและประเมินผลยุทธศาสตร์เพื่อความสอดคล้องแผนพัฒนาท้องถิ่น คะแนนเต็ม

๑๐๐ คะแนน

- ข้อที่กำหนดให้คะแนนเต็ม ๑๐ คะแนน ควรให้คะแนน ๑๐-๙-๘-๗-๖

- ข้อที่กำหนดให้คะแนนเต็ม ๕ คะแนน ควรให้คะแนน ๕-๔-๓-๒-๑ หรือ

๕.๐-๔.๕๐-๔.๐-๓.๕๐- ๓.๐๐

๑.๒ การติดตามและประเมินผลโครงการเพื่อความสอดคล้องแผนพัฒนาท้องถิ่น คะแนนเต็ม ๑๐๐

คะแนน

- ข้อที่กำหนดให้คะแนนเต็ม ๑๐ คะแนน ควรให้คะแนน ๑๐-๙-๘-๗-๖

- ข้อที่กำหนดให้คะแนนเต็ม ๕ คะแนน ควรให้คะแนน ๕-๔-๓-๒-๑ หรือ

๕.๐-๔.๕๐-๔.๐-๓.๕๐- ๓.๐๐

๑.๓ กำหนดหลักเกณฑ์การให้คะแนนที่คณะกรรมการติดตามและประเมินผลแผนพัฒนาท้องถิ่น

กำหนดขึ้นเอง ทั้งนี้ ต้องให้สอดคล้องกับหลักเกณฑ์คะแนนที่ยึดโยงอย่างต่ำร้อยละ ๘๐ ที่จะต้องได้มากกว่าและน้อยกว่าด้วย/ต้องไม่กำหนดเมื่อผลรวมแล้วเกณฑ์ต่ำสุดคือ ๘๐ คะแนน หรือร้อยละ ๘๐ เกณฑ์ที่กำหนดไว้ต้องมีน้อยกว่า ๘๐ คะแนน หรือน้อยกว่าร้อยละ ๘๐

๒. คณะกรรมการติดตามและประเมินผลแผนพัฒนาท้องถิ่นจะต้องให้คะแนนการติดตามและประเมินผลยุทธศาสตร์และโครงการเพื่อความสอดคล้องแผนพัฒนาท้องถิ่นขององค์กรปกครองส่วนท้องถิ่นจากคะแนนเต็ม ๑๐๐ คะแนน เกณฑ์ที่ควรได้เพื่อให้เกิดความสอดคล้องและขับเคลื่อนการพัฒนาท้องถิ่นขององค์กรปกครองส่วนท้องถิ่น ไม่ควรน้อยกว่าร้อยละ ๘๐ (๘๐ คะแนน) แต่ถ้าเมื่อประเมินผลเป็นคะแนนแล้ว ผลต่ำกว่าร้อยละ ๘๐ ก็ต้องยืนยันคะแนนตามที่เป็นจริง

๓. เมื่อคณะกรรมการติดตามและประเมินผลแผนพัฒนาท้องถิ่นประชุมดำเนินการให้คะแนนเสร็จสิ้นแล้วให้จัดทำเป็นประกาศผลการให้คะแนนการติดตามและประเมินผลยุทธศาสตร์เพื่อความสอดคล้องแผนพัฒนาท้องถิ่น และผลการให้คะแนนการติดตามและประเมินผลโครงการ เพื่อความสอดคล้องแผนพัฒนาท้องถิ่นขององค์กรปกครองส่วนท้องถิ่นเสนอให้ผู้บริหารท้องถิ่นลงนามประกาศ ให้ปิดประกาศให้ประชาชนทราบโดยเปิดเผยไม่น้อยกว่าสามสิบวัน นับแต่วันที่ผู้บริหารท้องถิ่นลงนาม พร้อมทั้งแจ้งสภาท้องถิ่น อำเภอ และจังหวัดทราบด้วย

๔. องค์กรปกครองส่วนท้องถิ่นส่งประกาศผลการให้คะแนนการติดตามและประเมินผลยุทธศาสตร์เพื่อความสอดคล้องแผนพัฒนาท้องถิ่นและผลการให้คะแนนการติดตามและประเมินผลโครงการเพื่อความสอดคล้องของแผนพัฒนาท้องถิ่นขององค์กรปกครองส่วนท้องถิ่นให้หน่วยงานราชการ รัฐวิสาหกิจที่เกี่ยวข้องทราบด้วย รวมถึงแจ้งให้คณะกรรมการสนับสนุนการจัดทำแผนพัฒนาท้องถิ่น คณะกรรมการพัฒนาท้องถิ่น คณะกรรมการติดตามและประเมินผลแผนพัฒนาท้องถิ่น สำนัก/กอง/ฝ่ายต่างๆ ของตนเองได้ทราบด้วย และลงเว็บไซต์หลักขององค์กรปกครองส่วนท้องถิ่นตามหลักการบริหารกิจการบ้านเมืองที่ดี

.....

๔.๓ สรุปผลการพัฒนาท้องถิ่นในภาพรวม จากแผนพัฒนาท้องถิ่น

ในการจัดทำแผนพัฒนาท้องถิ่นขององค์กรปกครองส่วนท้องถิ่น ก็เพื่อใช้เป็นเครื่องมือในการพัฒนาเป็นแนวทางในการบริหารพัฒนาท้องถิ่นให้บรรลุตามวัตถุประสงค์และเป้าหมาย เกิดประสิทธิภาพประสิทธิผลสูงสุดในการแก้ไขปัญหาให้กับประชาชน ก่อให้เกิดประโยชน์และสามารถตอบสนอง ความต้องการพัฒนาของประชาชน โดยพิจารณาบรรจุโครงการในงบประมาณรายจ่ายประจำปี งบประมาณรายจ่ายเพิ่มเติม และงบประมาณจากเงินสะสม โดยจะต้องมีการติดตามและประเมินผลแผนพัฒนาตามระเบียบกระทรวงมหาดไทย ว่าด้วยการจัดทำแผนพัฒนาขององค์กรปกครองส่วนท้องถิ่น พ.ศ. ๒๕๔๘ และ ที่แก้ไขเพิ่มเติมถึง (ฉบับที่ ๓) พ.ศ.๒๕๖๑ เป็นการสรุปผลในภาพรวมของท้องถิ่น เป็นการติดตามผลการนำยุทธศาสตร์ขององค์กรปกครองส่วนท้องถิ่น ว่าเกิดผลทั้งในเชิงปริมาณ และเชิงคุณภาพอย่างไร ซึ่งสามารถวัดผลได้ทั้งเชิงสถิติต่างๆ ตาราง กราฟ และการพรรณนา ดังนี้

(๑) การวัดผลในเชิงปริมาณและเชิงคุณภาพ

(๑.๑) การวัดผลในเชิงปริมาณ (Quantity)

โดยเครื่องมือที่ใช้ในการติดตามและประเมินผลในเชิงปริมาณ ดังนี้

การวางแผนพัฒนาท้องถิ่น (พ.ศ. ๒๕๖๑ - ๒๕๖๕) ได้กำหนดโครงการที่จะดำเนินการตามแผนพัฒนาท้องถิ่น (พ.ศ. ๒๕๖๑ - ๒๕๖๕)										
ยุทธศาสตร์ อปท. ในเขตจังหวัด	๒๕๖๑		๒๕๖๒		๒๕๖๓		๒๕๖๔		๒๕๖๕	
	จำนวน	งบประมาณ	จำนวน	งบประมาณ	จำนวน	งบประมาณ	จำนวน	งบประมาณ	จำนวน	งบประมาณ
๑. ด้านการบริหารราชการให้มีประสิทธิภาพคุณภาพตามหลัก ธรรมมาภิบาล										
๒. ด้านการลดความเหลื่อมล้ำทางสังคมและพัฒนาคุณภาพชีวิตประชาชน										
๓. ด้านการพัฒนาด้านการเกษตร เศรษฐกิจ อุตสาหกรรม										
๔. ด้านการพัฒนาด้านทรัพยากรและสิ่งแวดล้อม										
รวม										

สรุปรายงานผลการดำเนินการ ประจำปีงบประมาณ พ.ศ.						
ลำดับ ที่	รายการ	โครงการ	งบประมาณ	โครงการที่สามารถดำเนินการได้ (..... โครงการ)		
				คิดเป็นร้อยละของ แผนพัฒนา ท้องถิ่น	คิดเป็นร้อยละของ แผนการ ดำเนินงาน	คิดเป็นร้อยละของ ข้อบัญญัติ+ เงินสะสม
๑	บรรจุในแผนพัฒนาท้องถิ่น					
๒	ตั้งในข้อบัญญัติงบประมาณ					
๓	จากเงินสะสม					
๔	จัดทำแผนการดำเนินงาน - ข้อบัญญัติ = + - เงินสะสม =					
๕	สามารถดำเนินการได้ - ข้อบัญญัติ = + - เงินสะสม =					

(๑.๒) การวัดผลในเชิงคุณภาพ (Quality)

การจัดผลเชิงคุณภาพ ใช้การสำรวจความพึงพอใจในการวัดผลเชิงคุณภาพโดยภาพรวม โดยได้มีการประเมินความพึงพอใจ ซึ่งการประเมินความพึงพอใจทำให้ทราบถึงผลเชิงคุณภาพในการดำเนินงานของเทศบาลในภาพรวม

โดยเครื่องมือที่ใช้ในการประเมินความพึงพอใจ มีดังนี้

แบบประเมินผลแผนพัฒนา ใช้แบบรายงาน แบบที่ ๑ การประเมินการจัดทำแผนยุทธศาสตร์ขององค์กรปกครองส่วนท้องถิ่น

แบบติดตามแผนพัฒนา ใช้แบบรายงาน แบบที่ ๒ แบบติดตามและประเมินผลการดำเนินงานขององค์กรปกครองส่วนท้องถิ่น

แบบประเมินผลแผนพัฒนา ใช้แบบรายงาน แบบที่ ๓ คือ

แบบที่ ๓/๑ แบบประเมินผลการดำเนินงานตามยุทธศาสตร์

แบบที่ ๓/๒ แบบประเมินความพึงพอใจต่อผลการดำเนินงานขององค์กรปกครองส่วนท้องถิ่น

ในภาพรวม

แบบที่ ๓/๓ แบบประเมินความพึงพอใจต่อผลการดำเนินงานขององค์กรปกครองส่วนท้องถิ่น

ในแต่ละยุทธศาสตร์

แบบที่ ๓/๔ แบบประเมินความพึงพอใจของผู้รับบริการในงานบริการขององค์กรปกครอง

ส่วนท้องถิ่น (ให้หน่วยงานภายนอกดำเนินการ)

๔.๔ ข้อเสนอแนะในการจัดทำแผนพัฒนาท้องถิ่นในอนาคต

(๑) ผลกระทบนำไปสู่ออนาคต

(๑.๑) ปัญหาสาธารณสุขภัยต่างๆ ที่เกิดขึ้นในองค์กรปกครองส่วนท้องถิ่น อันได้แก่ ภัยแล้ง วัตภัย น้ำท่วม อัคคีภัย ที่เกิดขึ้นและส่งผลกระทบต่อประชาชนในพื้นที่ เกิดความเสียหายทั้งชีวิตและทรัพย์สิน แนวทางการแก้ไข คือ พิจารณาวางแผนการดำเนินการป้องกัน ก่อนเกิดเหตุ ระหว่างเกิดเหตุ หลังเกิดเหตุ บรรจุ แผนงาน โครงการ กิจกรรม การให้ความช่วยเหลือต่างๆ จัดตั้งศูนย์ช่วยเหลือประชาชนขององค์กรปกครองส่วน ท้องถิ่น เพื่อสามารถดำเนินการได้ทันทั่วถึง

(๑.๒) ปัญหาโรคระบาดที่เกิดจากคน เกิดจากสัตว์ ที่ส่งผลอันตราย หรือคร่าชีวิตประชาชน และสัตว์ต่างๆ ในตำบล ซึ่งได้แก่ โรคไข้หวัดใหญ่ ไข้หวัดนก โรคมือ เท้า ปาก ที่เกิดขึ้นกับเด็กๆ โรคพิษสุนัขบ้า แนวทางการแก้ไขปัญหา คือ ฝึกอบรม ประชาสัมพันธ์ รมณรงค์การป้องกัน ลงพื้นที่ระงับ การเกิดโรคระบาด การทำลาย การรักษา

(๑.๓) ปัญหาประชาชนมีรายได้น้อย การศึกษาต่ำ ประชาชนในตำบลยังมีคนรายได้น้อย มีหนี้สินเยอะ ไม่เพียงพอในการดำรงชีวิต ค่าครองชีพสูง แนวทางการแก้ไขปัญหา ให้ความรู้เกี่ยวกับการประกอบ อาชีพ สาธิตการประกอบอาชีพ ช่วยเหลือประชาชนซ่อมแซมบ้านคนจน ผู้มีรายได้น้อย ส่งเสริมด้านการศึกษา โดยการจัดบริการสาธารณสุขด้านการศึกษา การจัดตั้งศูนย์พัฒนาเด็กเล็ก สนับสนุนกิจกรรมต่างๆ ให้กับเด็กนักเรียน จ้างเด็กนักเรียนในช่วงปิดภาคเรียนเพื่อมีรายได้

(๑.๔) ปัญหายาเสพติดในตำบล ในพื้นที่ยังไม่พบว่ามีการค้ายาเสพติด และยังไม่พบรายงาน ว่ามีผู้ติดยาเสพติด แต่เพื่อเป็นการป้องกัน มีแนวทางการป้องกัน โดยการลงพื้นที่ค้นหาการรณรงค์ป้องกัน การให้ ความรู้กับประชาชนได้ทราบถึงโทษของยาเสพติด

(๑.๕) ปัญหาการสัญจรไปมาของประชาชนในตำบล เนื่องจาก ในตำบลด้านโครงสร้างพื้นฐาน เส้นทางคมนาคมบางหมู่บ้านยังเป็น ถนนดิน ถนนลูกรัง ช่วงฤดูฝนถนนลื่น เป็นหลุม เป็นบ่อ เกิดปัญหาในการสัญจร ไปมาของประชาชน เสี่ยงต่อการเกิดอุบัติเหตุ การคมนาคมล่าช้า แนวทาง การแก้ไข จัดทำแผนงาน โครงการก่อสร้าง ถนนในเส้นทางสำคัญ พิจารณาเสนอสนับสนุนจากหน่วยงานอื่น

(๒) ข้อสังเกต ข้อเสนอแนะ ผลจากการพัฒนา

(๒.๑) ข้อสังเกต จากการสำรวจข้อมูล การลงพื้นที่ในตำบล จะเห็นว่าประชาชนยังมีปัญหา ที่จะต้องดำเนินการแก้ไขอยู่มาก ดังนี้ ด้านการศึกษา สาธารณสุข ความมั่นคงปลอดภัยในชีวิตและทรัพย์สิน การศาสนา ศิลปวัฒนธรรม ประเพณี กีฬา สถานที่พักผ่อนหย่อนใจ สวัสดิการสังคม การเกษตร เศรษฐกิจ อุตสาหกรรม การพัฒนาอาชีพ เส้นทางคมนาคมขนส่ง/ไฟฟ้า/น้ำประปา/แหล่งน้ำ เพื่ออุปโภค – บริโภค ด้านทรัพยากรและ สิ่งแวดล้อม ขยะมูลฝอยและสิ่งปฏิกูล จากปัญหาด้านต่างๆ ประชาชนไม่สามารถแก้ไขปัญหาเองได้จึงต้องเสนอให้ องค์กรปกครองส่วนท้องถิ่นแก้ไข ทำให้มีการเสนอโครงการเข้ามาเป็นจำนวนมาก ซึ่งงบประมาณขององค์กรปกครอง ส่วนท้องถิ่นนั้นมีจำกัดไม่เพียงพอต่อการจัดการได้

(๒.๒) ข้อเสนอแนะ จากข้อสังเกตดังกล่าว มีข้อเสนอแนะในการแก้ไขปัญหาต่างๆ ดังนี้ ปัญหาต่างๆ ที่ถูกเสนอมายังองค์กรปกครองส่วนท้องถิ่น นั้น ควรนำมาพิจารณาจัดลำดับความสำคัญโดยประชาคมท้องถิ่น ซึ่งมีหลายภาคส่วน ประกอบไปด้วย คณะกรรมการพัฒนาขององค์กรปกครองส่วนท้องถิ่น สมาชิกสภาท้องถิ่น ผู้นำหมู่บ้าน ตัวแทนส่วนราชการ รัฐวิสาหกิจ หน่วยงานที่เกี่ยวข้อง ประชาชนทั่วไป ร่วมกันพิจารณาจัดลำดับความสำคัญของโครงการ และพิจารณาบรรจุเข้าแผนพัฒนาท้องถิ่นต่อไป กรณีโครงการที่เกินศักยภาพ ก็ให้องค์กรปกครองส่วนท้องถิ่นเสนอขอรับการสนับสนุนจากหน่วยงานอื่น

(๒.๓) ผลจากการพัฒนา จากการพัฒนาที่ผ่านมาพบว่าองค์กรปกครองส่วนท้องถิ่นได้แก้ไขปัญหาให้กับประชาชนได้ในหลายเรื่อง และครอบคลุมทุกด้าน มีผลการประเมินอยู่ในเกณฑ์ที่ดี ประชาชนมีความพึงพอใจ แต่ก็ยังมีปัญหาที่จะต้องแก้ไขต่อไป ไม่ว่าจะเป็นด้านสิ่งแวดล้อมที่ยังมีการเผาหญ้า อ้อย ตอข้าวในช่วงเวลาเก็บเกี่ยว การเลี้ยงสัตว์ วัว ควาย หมู ที่ส่งกลิ่นเหม็นรบกวน การพนันที่ยังมีในพื้นที่ เส้นทางคมนาคมยังไม่ครบผลการพัฒนาขององค์กรปกครองส่วนท้องถิ่นในปีที่ผ่านมา
